Donated by 'ANAMIKA' Fame
B. VIJAYALAKSHMI
B. GOVINDA RAJULU

భారతి

సచిత్ర మాసపత్రిక

అధిపతి

కా. నాగేశ్వరరావు

సంపాదకుడు

గన్నవరపు సుబ్బరామయ్య

సంపుటము ౧౧, సంచిక ౪

ఆంధ్రపత్రికా ముద్రాలయము, మద్రాసు

౧౯౩౪

Donated by 'ATMAKA' Family
B. VIJAYALAKSHMI
B. GOVINDA RAJULU

భావకీర్తనము—బొలాంత్రపు వేంకటరావుగారు	ఆరంభమున
భావప్రశంస—నడకుదుటి వీరరాజుగారు	,,
పానశాల—దువ్వూరి రామిరెడ్డిగారు	౫౦౫—౫౦౭
కావ్యరచనాదర్శము—శ్రీపాద గోపాలకృష్ణమూర్తిగారు ...	౫౦౮—౫౧౫
కవిత్వము ౨—పాటిబండ మాధవశర్మగారు	౫౧౭—౫౨౦
కురుక్షేత్రయుద్ధానంతరగాథలు—పెండ్యాల వేంకటసుబ్రహ్మణ్యశాస్త్రిగారు	౫౨౧—౫౨౯
ఆధునిక, సనాతన కవితావిమర్శనము—భువనగిరి లక్ష్మీకాంతమ్మగారు	౫౩౧—౫౩౩
తురాయి—జనమంచి కామేశ్వరరావుగారు	౫౩౩
డిప్రెషన్-చెంబు—వేలూరి శివరామశాస్త్రిగారు ౬౬	౫౩౪—౫౫౦
మహామహోపాధ్యాయ శ్రీతాతా సుబ్బరాయశాస్త్రులుగారు—	
బులుసు వేంకటరమణయ్యగారు	౫౫౧—౫౫౫
గీతిక—మంగిపూడి పురుషోత్తమశర్మగారు	౫౫౬
చుక్కలజతలు-పాలసముద్రమథనము—గొబ్బూరు వేంకటానంద రాఘవరావుగారు	౫౫౭—౫౬౫
అంచకూన—బొడ్డు బాపిరాజుగారు	౫౬౫
"స్వాతంత్ర్యము, అంటేయేమిటి?"—కర్లపాలెం కృష్ణారావుగారు...	౫౬౯—౫౭౦
ఆపేక్ష—చావలి బంగారమ్మగారు	౫౭౦
లేపాక్షి గ్రామపునర్నిర్మాణకేంద్రము—వార్తకవి రామచంద్రరావుగారు	౫౭౧—౫౮౯
రథసప్తమి—కపిస్థలం కృష్ణమాచార్యులుగారు	౫౯౦—౫౯౨
వినోదశిల్పము: ఇండ్లుకట్టుట—కొ. నరసింహాచారిగారు ...	౫౯౩—౫౯౬
నక్షత్రమండలము (భావ చైత్ర, అధికవైశాఖములు)—గొబ్బూరి వేంకటానందరాఘవరావుగారు	౫౯౭—౬౦౦
సాళువతిమ్మరుసుమంత్రి—కుందూరి ఈశ్వరదత్తుగారు ...	౬౦౬—౬౦౯
గ్రీష్మర్తువు—వెదురుమూడి వేంకటకృష్ణారావుగారు	౬౦౯

భారతీయనాగరికత-భగవద్గీత—కొ. శతకోపాచార్యులుగారు ... ౬౧౦—౬౧౬
లతాక్షేత్రసల్లాపములు—కొమరవోలు వెంకటసుబ్బారావుగారు ... ౬౧౭—౬౧౮
"కథగాదు"—గూడూరు రాజేంద్రరావుగారు ... ... ౬౧౯—౬౨౬
రాజకీయాల్లో అచ్చట్లూ ముచ్చట్లూ—జొన్నలగడ్డ సత్యనారాయణ మూర్తిగారు ... ... ౬౨౭—౬౩౨
ఆంధ్రగ్రంథములపట్టిక— ... ... ౬౩౩—౬౩౬
పునర్విమర్శనము : ఆంధ్రబుుతుసంహారము—గుఱ్ఱము వేంకటసుబ్రహ్మణ్యముగారు ... ... ౬౩౭—౬౩౯
విమర్శనము ... ... ౬౪౧—౬౫౨
కలగూరగంప : భూకంపము-హైందవవైజ్ఞానికులు; ప్రాకృతజన విద్యాలయములు; గ్రామభోనుగతి ... ౬౫౩—౬౫౮
మనవిమాటలు : వ్యాససంగ్రహము ; కీర్తికాయులు కపిస్థలము కృష్ణమాచార్యులుగారు; పాతపాటలూ, పిట్టకథలూ ; చెన్నపురి చిత్రములు. ... ౬౫౯—౬౬౪
మాయ—కే. శే. బసవరాజు అప్పారావు ౬౬౪
సాభిప్రాయ విశేషములు— ... ... ౬౬౫—౬౭౨

చిత్రములు

త్రివర్ణ చిత్రములు:—పెంపుడుతల్లి; మార్గశీర్షమాసము; పుష్యమాసము.

సాధారణ చిత్రములు:—చెన్నపురి చిత్రములు ౪; మధురలో కృతకద్వీపము; దాయాలాట; గడియారపు గోపురము; కొండకొమ్మునవున్న బండపయి దేవాలయము; బర్మాలో జలమధ్యదేవాలయము; ఉడిపి సుబ్రహ్మణ్యస్వామిరథము; చేపలుపట్టుటకు; కావేరి జలపాతము; ఐరావతినది, సాయంసమయమున; సాయంకాలము; దీపారాధన; ఆవరణమున; తిరుచునాపల్లి కొండ; బిచ్చగాడు; లాకులు; పాములవాడు; ఎండవేళ; రామనగరము రాజప్రాసాదచిత్రములు ౨; డార్కురూము; పొదరిల్లు; వ్యంగ్యచిత్రములు; ఇతర చిత్రములును.

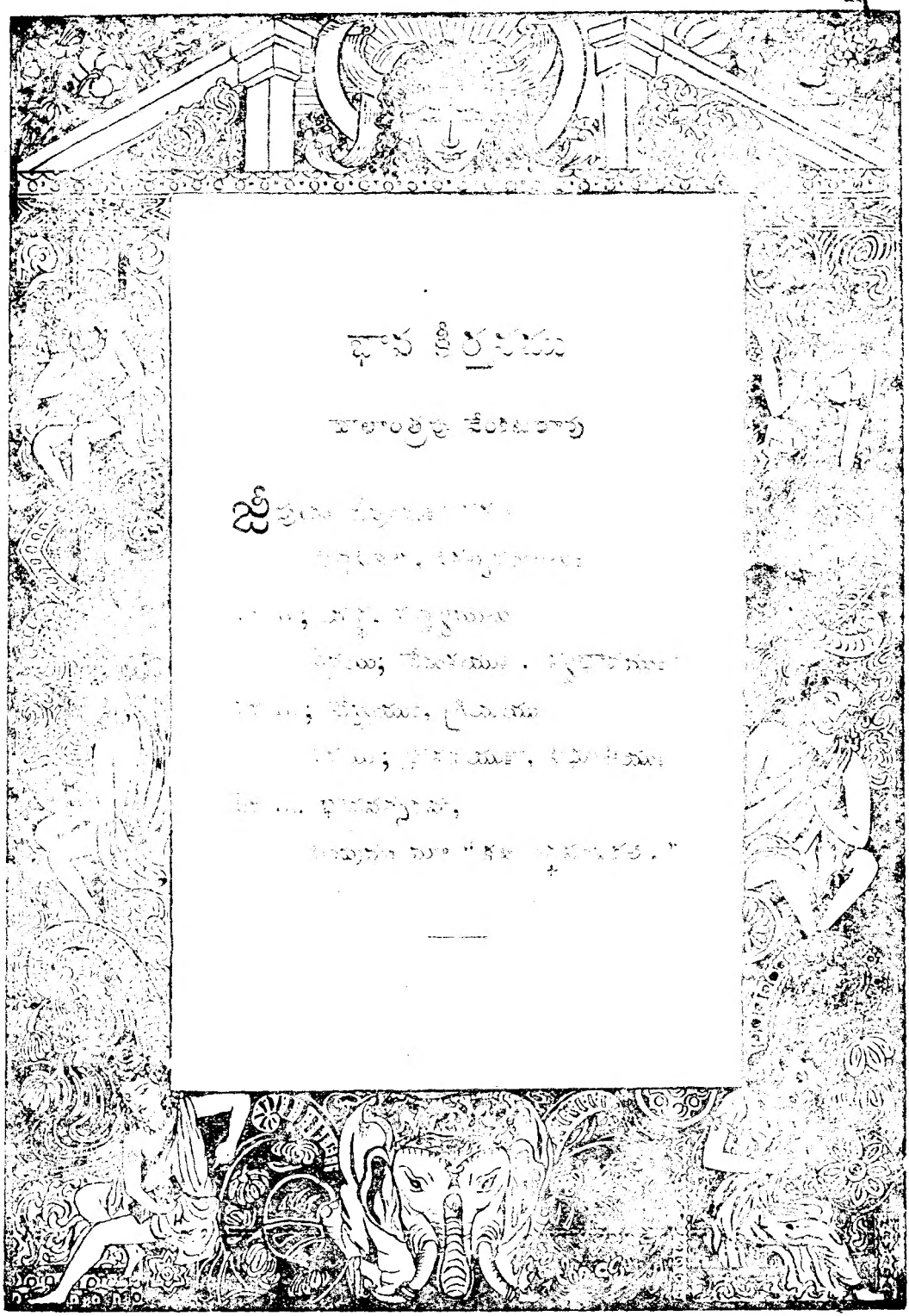

భా వ ప్ర శం సి .

[illegible]

భా[illegible]

[illegible]

[illegible]

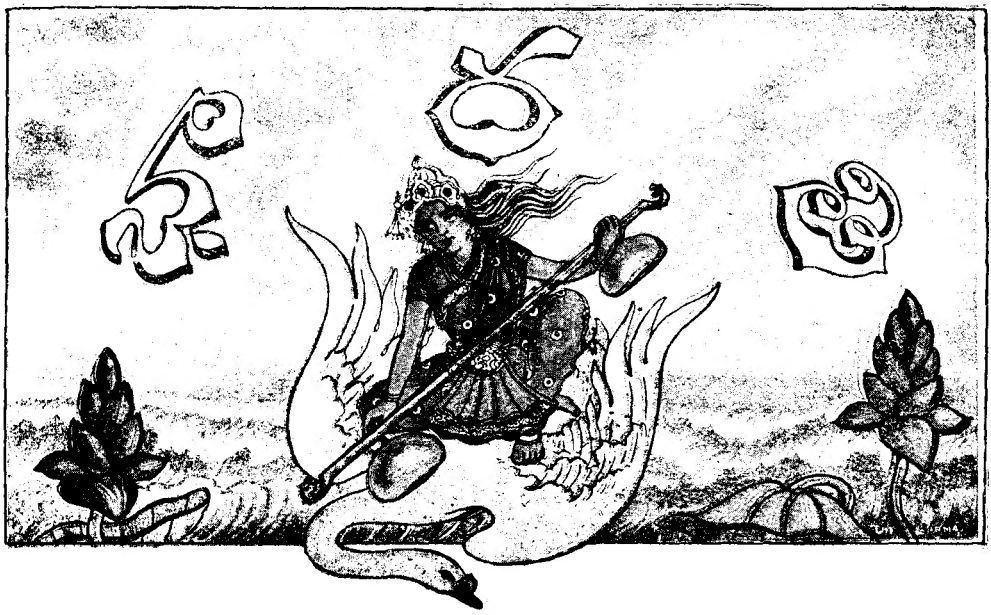

సంపు. ౧౧ భావసంవత్సరము, చైత్రమాసము (ఏప్రిల్ ౧౯౩౪) సంఖ్య ౪
1934

పానశాల

కవికోకిల, దువ్వూరి రామిరెడ్డి

[౧౯౩౪-వ సంవత్సరమున జనవరి, ఫిబ్రవరి, మార్చి నెలల భారతిసంచికలందు ఉమర్ ఖయ్యాము "పానశాల"ను నేను ప్రకటించియుంటిని. తరువాత ఒకప్పుడు రుబాయతు మఱలఁ జనువు చుండి మఱికొన్ని రుబాయీలఁ దర్జుమాచేసితిని. ఈ పద్యములను భావసామ్యముగలపద్యములక్రిందఁ జేర్చుకొనవచ్చును.—దు. రా.]

పారచనమట్లు జీవితము పట్టిన నిల్వదు; శీఘ్రగామి; ద్రా
క్షారస మిమ్ము, తాపమునఁ గందెను జిత్తము; జాగరూకసం
చారము నిద్ర దౌలతువశంబయి రూపము; యీవసంపుటం
గారము సీటఁ జల్లవడుఁ; గన్నుల నెత్తుము, లెమ్ము నెచ్చెలీ.

కాలిడినంత గ్రుచ్చుకొనుకంటకముల్ ప్రియురాలిమోమునఁ
బ్రేలిన ముద్దుముంగురులలో! బిత్తరికన్నెమ లౌనొయేమొ! రా
జాలయ భగ్నగోళశిఖరావళిఁ గన్నులఁ గట్టు నిష్టకా
మాలలు పూర్వభూభుజుల మస్తములౌనో! వజీరు ద్వేషులో!

పాతెడువాఁగునీరమటు, పైఁబయి వీఁచు నెడారిగాలినా
జాతె మతొక్కరోజు వరుస మనయిద్దఱిజీవితంబులన్;
ఊరుపు మేననుండువఱు కుమ్మలికం గొన, దూషహీనమై
యీరయరాని 'రేపు'నకు, నంతమునొందిన 'నిన్న'కున్ సఖీ.

చానా, నీసరసాస్యబింబమునకున్ జంపీడుపాత్రంబు దీ
ఱౌనే? నీపదమార్గమందు మృతిపూర్ణాయుస్యలాభంబుకం
టే నేఱౌగద! కోటిబాలరవులే నీపాదరాగంబునన్
స్నానంబాడ, మదీయజీవితము భాస్వద్ధామ మీ ట్లబమే!

చెలియరో, నీవియోగమునఁ జిత్తము చీకి కృశించె; నీవు నే
వలనికిఁ బోయినన్ విడువఁ బయ్యెదకొంగు; నిరంతరంబు ని
న్నాలచినవార లెందఱో వనారిలి మూలిరి నీవుఁ బోవ; నేఁ
డెలమి దొలంక వచ్చితివి; యెందఱు నీబలిపీఠిఁ జత్తురో!

పచ్చబయళ్లు, నేటిదరిపట్టులు, నొక్కకుణంబు శ్రాంతియున్,
అచ్చరవంటి నెచ్చెలి, రసాంకితకావ్యముఁ గెంపుపానకం
బిచ్చగ నామనిన్ దొరకెనేని మనీదులు గుల్ల దాస్యమున్
మెచ్చక ముక్తులై సుఖముమీఱుఁ జరింతురు జాగరూకులున్.

మనమునఁ దెల్వియున్నపుడు మాటువడుం భ్రమదంబు; మే నెఱుం
గనియటు లైపుస్నేయఁ దుదిఁ గాంచువివేకము; వీనిరెంటిమ
ధ్యను జెలువౌ యవస్థయె సుఖాస్పదజీవిత; మట్టిజీవితం
బునకు గులాముగై వెడలఁబుత్తు దినాలు ఖులాసగా సఖీ.

గురువ, సలాము, మిమ్ము ననఁగూడదుగాని, యథార్థమార్గసం
చరణముఁ దెల్పు; మజ్ఞతను జాటకయుండినఁ జాలు; మేము గ్రు
మ్మరునది సత్పథంబు గనుమా, నయనార్తుఁడవౌట దారి వ
క్రరముగఁదోఁచుఁ; గన్నులకుఁ గాటుక వెట్టుము, చూపు మేలగున్.

నే నొకతత్త్వవేత్తనని నిందయొనర్చిరి కానివారు; నా
మానసవృత్తి వార లణుమాత్ర మెఱింగిన నట్లు లందురే?

కాని, మఱేమి దేవుఁ డొండుగండెఱ మనంబు; న్యథాకులాయతా
యినిలయంబుఁ జేరితి; గ్రహింప ససాధ్యము జన్మమర్మముల్.

జ్ఞానకటాలయమ్ము నొడికమ్ముగఁ గుట్టుఖయామునేఁడు దుఃఖానలదగ్ధుఁ డయ్యె, యముఁడడ్డ బెనుకఁ్తెరజీవితంపుబి
ట్టూనుగుడారుమోకుఁ దెగనొ్తెఁ; బ్రపంచపుసంతలోన దు
గ్గానికి నమ్మె నిన్నుఁ బలుగాకిదలాలి విధాయి, యయ్యయో!

కాలశరాసనోత్పతితకాండము తీక్ష్ణము; తచ్ఛిలీముఖ
జ్వాలల మాడకే మనుము; వాడనిపూఁటనుజేమఁ జల్లు దు
ష్కాలము సీకు నోటఁ బులకండము బొదముఁ బెట్టవచ్చినఁ
నాలుకఁ జాఁపఁబోకు మొకనాఁ డయినఁ, మిముద్ధ మద్దియుఁ.

ధనము నలక్ష్యభానమునఁ దత్త్వవిదుండు నుపేక్ష చేసినం
దినగతిలేని వేదలకు, దివ్యవనంబగు నిజ్జగంబు బం
ధనమగుఁ; బ్రేఁడిసంచుల ముదంబున విప్పి గులాబి నవ్వగం,
బనవును నీలకాంతవని, బొఱలుచాపుచు నుత్తచేతులఁ.

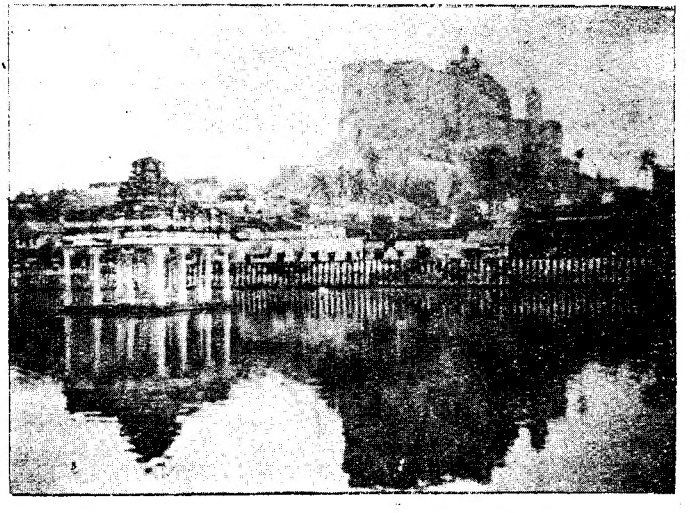

తిరుచిరాపల్లి - కొండ 273 అడుగుల ఎత్తు
దీనిపయి మాతృభూతేశ్వరాలయము; ఉచ్చిపిళ్ళారి దేవాలయము నున్నది.
—యస్. శంకరసుబ్రహ్మణ్యం.

కావ్యరచనాదర్శము

శ్రీపాద గోపాలకృష్ణమూర్తి

ఏమానవుడైనా ఒక కార్యము చేసేముందు మంచి గమ్యస్థానము నిర్ణయించుకోవాలి. సాధ్య ముదాత్త మైతేనే గాని సాధకు డభివృద్ధి చెందడానికి వీలుకాదు. కాబట్టి మనయత్నాలకన్నిటికీ పరమావధి, ఉత్తమా కాంక్షితము, సదాదర్శము ఏదోఒకటి ఉండితీరవలెను. కావ్యరచనానికిగూడా ఒక మహదాదర్శ మున్నదనే నమ్మకముతో ఈ పరిశీలనము చేస్తున్నాను. కావ్యా లలో దొరికే కవుల వాఙ్మూలాలు ముందు జాగ్రత్తగా పరీక్షించి ఆమీద కావ్యరచనాదర్శ మేది ఉత్కృష్ట మైనదో నిర్ణయించాలనే నాఉద్దేశ్యము. సహృదయులు అ ర్హ్యరీతిని తోడ్పడుతారని ఆశిస్తున్నాను.

"ధార యలవడ ప్రీతిమై దానిగొంటి" నని బోజ్ (ఆంగ్లకవి) చెప్పుకున్నాడు. కవితాధార ఈయన్ని వరించిందట. (చిన్నబుచ్చుకుంటుంది పాప మని) గ్రహించి కావ్యరచన చేశాడట. "ధనముకోరీ, పేరు కోరీ, పద్యరచన చేసే చిల్లరకవులను" చాలా మందిని ఇతను నానాపేర్లూ పెట్టి తూలనాడేడు. ఆమాట లనుబట్టి ధనమూ, కీర్తీ ఇతని దృష్టిలో లేవని మన మను కోవాలి. "ఏరసమూ చెప్పబూనిన నారస మాలించు వారి కడరింపవలెఁ" అన్న సంకుసాల నృసింహకవి అభిప్రాయమే యీతనిదీన్నీ. ఇందువల్ల కవికి కలిగే లాభ మేమిటి? తాను పొందిన ఆనందము ఇతరులకి గూడా కలిగించాననే సంతుష్టి.

"కవి అంధకారావరణములో నాసీనుడై స్వీయానందముకోసము గానము చేసే శారిక." అని షెల్లీ వ్రాస్తున్నాడు. గుబురుగా నున్న చెట్లకొమ్మల చీకటిలో కూర్చుని కోయిల ఎవరికోసమని పాడు తోంది? అది తన ఆనందమునే కూతరూపముగా వెలువరిస్తోంది. కాని మనముకూడా ఆకూత విని ఆనందిస్తున్నాము. ఆవిధముగానే కవి తన ఆనందము కోసము కావ్యరచన చేస్తే చదువరులు దాన్ని చూచి ఆనందము పొందుతున్నా రని షెల్లీ అభిప్రాయము. కాని కవికీ కోయిలకీ మూలములోనే తేడా ఉంది. కోయిలకి తనపాట ఒకరు వినా లనే అభిలాష లేదు. కవికి మరిఒకరు వినవలెననే అభిలాష. కోయిలకి కూయ డము స్వాభావికము. కవికి కాదు. అతడు స్వాభావిక ముగా మానవుడు. మించితే కవి. కవి తన ఆనందము కోసమే కావ్యరచన చేసేమాటయితే – తానువ్రాసినది ఏకవీ తృణీకరించుకోడు కాబట్టి–కావ్యాలలో పెచ్చు తగ్గులుకవే నిర్ణయించవలసి ఉంటుంది. ఎవరికివారు ఇలాను నిర్ణయించుకుంటారు. సమాజముభాతకే లేదు. షెల్లీ ఆదర్శము డబాయింపు. దాని ననుసరిస్తే రాయలప్రార్థ్య దిగ్విజయావసరమున

"కొండపీడు మందేరా కొండపల్లి మందేరా
కాదని యెవ్వడు వాదుకువచ్చిన కటుకందాకా
మందేరా"

అని పాటపాడిన చాకివాడూ కవే, సకలబ్రహ్మప్రసాదా సాదిత కవిత్వతత్త్వ నిరతిశయానంద భరితాంతఃకర ణుడై భక్తకోటికి వరణీయుడౌటకై భారతసంహితను తెలుగువారి కిచ్చిన తిక్కనా కవే అయిపోతారు. భేద నిర్ణయము చేయ వీలులేదు. షెల్లీచెప్పిన కవికంటె స్వాభిమాన మెకపాలు పెచ్చుకలిసిన కవిని ఒకణ్ణి చింతాదీక్షితులు "కవి-కన్య"లో చూపిస్తున్నాడు.

కన్య
ఎవరికోసము ఎందుకోరకై
ఏమిఫలముల సందడానికి
కాలమైనా లెక్కచేయక
కావ్యమల్లెదవు?

కవి
ఎవరికోసము వాయుదేవుడు
ఎల్లదిక్కుల పరువులెత్తును?

ఎవరికోసము నదులు కొండల
యండ విహరించున్ ?

ఈయన స్వాభావికధర్మము కవితారచన ! ఇట్టి అభిప్రాయమే "కలరుతము"లో

"పైరుగాలి పయనమా ఎటనుండి ఎటకో
పాటయు నంతేసుమ్మా."

పిటికి కన్య ఏమిజవాబు చెప్పుతోందో చూతాము:

"పుట్టుకను గన్నప్పుడే అవి
అట్టినుణములు కలిగియుంటవి
పుట్టుకనుగన్నప్పుడే నీ
విట్టికావ్యము చెప్పుదే ?"

దీనికి సరే ఆకవిగారు, మాట్లాడడు. పువ్వులు వంశాభివృద్ధికోరి పరిమళిస్తాయి. నదులు సాగరుణ్ణి చేరడానికి ప్రవహిస్తాయి. కవికూడా ఉద్దేశము లేకుండా రచించడు. రచించినట్లయితే ప్రచురించడు. ఒకరు చూడడమకోరకేగా ప్రచురణ ? కారణము లేకుండా ప్రేమిస్తున్నాము, కావ్యరచన చేస్తున్నాము. అనుకోడము వట్టి వెకిలితనము. ఈవంభములు పాశ్చాత్యుల నుంచి దిగుమతిఅయినాయి. పర్యాలోచన చెయ్యకుండా గ్రహించేస్తున్నారు మనవారు.

పాశ్చాత్యులలోనే కొంచెము భూమిమీద తిరుగుతున్నామనే కవులున్నారు. "ఆనందోద్దీపనే కావ్యరచనోద్దేశము" [Poetry is...and its aim is to produce pleasure] అని వర్డ్సువర్తు. లేహంటు కూడా ఈరకము కవులలోవాడే. మొత్తముమీద ఆంగ్లకవుల, విమర్శకుల (చూ. విమర్శకపారిజాతము) అభిప్రాయాన్నే వర్డ్సువర్తు పైరీతిగా వ్యక్తపరచినాడనవచ్చును. మన ప్రబంధకవులు చాలామంది ఈ అభిప్రాయములోనివారే. సింహావలోకనములో పెద్దనార్యుడు,

".....కిన్నెరమెట్లబంతి సం
గాతప్రసన్నతంతిబయ
కారపు గన్నడగౌళపంతుకా
సాతతతానతానలప
సం దివుటూడెడు గోటిమీటు బల్
మ్రోతలునుంబలెక్ హరువు
మొల్లముగావలె"

నన్నాడు.

"చెప్పవలె కవిత రసములు
చిప్పిల నప్పప్ప బలిబళీయన"

నన్నాడు మాదయ్యగారి మల్లన. ఈ ఆనందవాదము మొత్తముమీద అడిదమువారి చేతులో పరిణతిపొందిందనవచ్చును. చూడండి:

"అలతితోల పడ్డ చంద్రమండలమునుండి
జలజలనురాలు నమృతంపు జాలులీల
రసము తులకింపవలె..."

తెలుగుకవులలోనే యింకొకతెగవారు కనబడుతున్నారు. స్వీయ "భాగధేయ సారస్వత పారిజాత తరువునకు తనుసత్ఫలోదయముగాగ" కృతి రచించి కనుపర్తి అబ్బయామాత్యుడు "హరి కర్పించి"నాడు. "జిహ్వ పరమపావనత వహింపగ" అత్తలూరి పాపకవి చెన్నబసవపురాణము రచించాడు. కృతి యిచ్చి మేటినిపై తండ్రికీర్తినిలిపి పింగళిసూరన్న 'పితృపూజ' (చూ. ఆంధ్రకవిత్వచరిత్రము) చేశాడు. అది సైవేద్యము. ఇది పూజ. శ్రీరంగమాహాత్మ్యము రచించి భైరవకవి "శివే తరచయంబుతలగె"ను. ఇది పితృపూజకి పైమెట్టు.

"పాపసంచయమెల్ల బాయవచ్చు
కోటిపుణ్యంబులు గూర్వవచ్చు
పరమకల్యాణంబు బడయవచ్చు
యీతు నాదిదేవు నెరుగవచ్చు"

నని బమ్మెరపోతన భాగవతపురాణము పలికేడు. ఆధునికులలో జనమంచివారు "అంత్యమున శివునికి తనకు నభేద్యతాదాత్మ్యమగుట చోద్యముగ నీకవి బ్రహ్మ చూడబోలును" అన్నారు. వీరందరు పారమార్థికాచార్యవాదులే.

మహాకవికాళిదాసు తనకావ్యాలలో కావ్య రచనాపద్ధతిని ప్రకటించలేదు. కాని ఆపద్ధతిని జీవనులైన రాజన్యుల చరిత్రమును ప్రాని రచించుటనుబట్టి సమకాలికరాజవంశములవారి కొకలక్ష్యము అన్యాపదేశముగా—కాంతాసమ్మితంగా నందాము—చూపించడానికి రచించా డనవచ్చును. భారతీయ ప్రభుసంప్రదాయము ఈతీతిగా నుంది అని ప్రపంచానికి చిరస్థాయిగా చెప్పే బోధకుడు కాళిదాసు. ధర్మనిజయమును లలితంగా చదువరులకి నచ్చజెప్పి వారి సదాదర్శకాంక్షకి దోహదము చేసే కనిపండిత వనపాలకుడు కాళిదాసు. ఆదర్శప్రపంచమును సృష్టించిన కవిబ్రహ్మ కాళిదాసు. ఆతడు ప్రత్యేకము తన శేది టూరి కావ్యరచన చేశాడో తెలియరాదు. విలక్షణమైన మేఘసందేశము, భారతీయులపట్టిన్ని రసికప్రపంచానికి దిత్తోపహారమైన శాకుంతలము, చిత్రకావ్యము ఋతుసంహారము—వీటినిబట్టి కీర్తికోసము కావ్యములు రచించాడని మమ్మటాచార్యుడు అభిప్రాయపడ్డాడు. అర్థిలోకహితనిష్ఠంబూని కృష్ణద్వైపాయనుడు భారతము రచించాడు. 'జగతా మేకాభిరామాద్భుత' మై, 'కిఞ్చనధామ' మై, 'ఉపనిషదర్థ' మైన 'జ్యోతి' ని భక్తుల కంచరికి చూపడానికి లీలాశుకుని కృష్ణకర్ణామృతము రూపము దాల్చింది. సంస్కృతకవులలో ఐహికాదర్శమూ, పారమార్థికాదర్శమూ కూడా కనబడుతున్నాయి. ఆలంకారికులు కీర్తి (కాళిదాసు), ధనము (భోజకుడు), జ్ఞానము (పైన చెప్పిన రాజనీతివంటివి), కష్టనివృత్తి (మయూరుడు), కాంతాసమ్మితోపదేశము, పురుషార్థాలు కావ్యరచనాదర్శాలని వ్రాస్తున్నారు. సంస్కృతకవులే కాకుండా ప్రపంచములో ఎవ లెక్కడ కావ్యరచనచేసినా వారి అదర్శము పైవాటిలోకి లెక్కకి వచ్చితీరుతుంది. సదాదర్శ మేదో నిర్ణయించేముందు ఆదర్శ మవసరమా అనే సమస్య చర్చకు వస్తుంది. తక్కినకళలకి ఆదర్శ మున్నట్లయితే దీనికి ఆదర్శమున్నదని నిర్ణయించగలము.

తనభావాలు పరులకికూడా పొందించగోరి మానవుడు చేసేరచన కళ. సాదరచన సంగీతమాతుంది. పదరచన కవిత్వమౌతుంది. రామరాజభూషణుడు ప్రాచీనభారతీయ సంప్రదాయము ప్రకారము "సకలా మోదక తాళవృత్తగతులక్ సంగీత సాహిత్యనామక విద్యాయుగళంబు పల్కు కెలికిం బాలింప్లెడో" డైనవని వసుచరిత్రలో చెప్పినాడు. మనవాగు శరస్వతీదేవినే సంగీతసాహిత్యాల కధిష్ఠానదేవతను చేసినారు. సంగీత సాహిత్యాలు చాలాచేరికగల కళలు. త్యాగరాజు, కబీరు మొదలుభక్తులు పరమేశ్వరోపాసనకి సంగీత సాహిత్యాలు జోడించి రచనచేస్తే జనసదాలు పులకింప్రలతో విన్నాయి. రాణీమీరాబాయి భక్తిసుధాప్రవాహము బృందావనాన్ని రాజస్థానానికి జక్కించి సంగీతసాహిత్యాలకు ఆదర్శ మయ్యే. భిన్నరుచి భిన్నప్రకృతి విశిష్టమైన మానవత్వాన్నీ, బహుప్రకృతి సుసంపన్నమైన పశుత్వాన్నీ, తన శీతలస్పర్శచేత పులకింపులను చేసే ఏకైక త్రాహవేశములుగా చేసే శక్తి సంగీతము. భిన్నత్వములోని ఏకత్వమే ప్రపంచానికి శివము. నీటిలోని రసము, శశిసూర్యుల ప్రభ, వేదాలలోని ప్రణవము భగవంతుడే అయినట్లు, కళలోని సౌందర్యముకూడా పరమేశ్వరుడే. తన స్పర్శచేత జంగమమానవప్రకృతి నేకముచేసి ఆనందము కూర్చే సంగీతము (పరమేశ్వరుని) సౌందర్యముయొక్క నాదరూపము. సంగీతజ్ఞానము సాధించినవారికి నాదస్వరూపపు తేజస్సులో ఒక కిరణము దృగ్గోచరమైన దన్నమాట. నాదలేశములోనే నాదస్వరూపపు వినగలిగిన గాయకుడు గాన విద్యావర్ణాన్ని సాధించినట్లే. ప్రణవనాదము ఉదాత్తానుదాత్తముల చేరికవల్ల క్రమముగా సప్తస్వరములుగా విభాగమైంది. ఈ సప్తస్వరాల్లోనూ తలమాపే ప్రణవనాదము వినడము, పిమ్మట వినిపించడమూ చేసినవారు నారదుడు, త్యాగరాజు, మీరాబాయి మొదలయినవారు. గానానికి కవిత్వానికి ఆదర్శ మొక్కటే అని చెప్పినాము. గాయకుడు భిన్నప్రవృత్తులుగల మానవులందరికీ భక్తి, ఉత్సాహము, కరుణ కలిగిస్తే కవిప్రకృతిలోని సౌందర్యము వడకట్టి భిన్నరుచులుగల మానవుల కందిస్తాడు. ప్రథమావస్థలో సామాన్యగాయకుడికి కల్యాణి, తోడి, కాఫీ-ఇత్యాది రాగములు నచ్చి ఆకర్షించడానికి పనికివచ్చేటట్లే, కవికికూడా

గగనచుంబిహిమశైలము, నీలాకాశము, నదీకూలము ఆకర్షకములై కావ్యసామగ్రి లౌతాయి. కాని కాల క్రమాన్ని గాయకుడికి రాగజ్ఞానవైశాల్యము హెచ్చి నట్లు కవికి సౌందర్యవీక్షణశక్తి హెచ్చుతుంది. ఒక రాగము రంజకంగా పాడగలిగినవాడు మహాగాయకుడు కానట్లే ఒక ఘట్టమును రంజకముగా చేయగలిగేవాడూ మహాకవి కాడు. కాలక్రమాన్ని గాయకుడు భిన్న స్వరాల్లో, పూసలలో దారములాగ వర్తించే ప్రణవ నాదాన్ని వినగలిగినట్లే, కవి గడ్డిపోచనుంచి నక్షత్రము వరకూ సుందరసామగ్రిగా నని గ్రహిస్తాడు. కళాస్థితి పొందిన గాయకుడు పాడినపల్లా పాటు అయితే కవితా కళాస్థితి పొందిన కవి వ్రాసినపల్లా రసవత్కవితాకృతి అవుతుంది.

రసవంతముగా ఒక్క ఖండకావ్యము వ్రాసి నంతమాత్రాన్ని మహాకవి కాలేడు. కావ్యరచ నాదర్శము ఆనందమే అనేవారి కిది విపరీతముగా కనబడుతుంది. 'రుబాయత్' అనే ఒక్క ఖండకావ్యము తెచ్చింది ఓమర్ ఖాయ్యాముకి పేరు. "అతను మహాకవి కాడా?" అని అడుగుతారు పాఠకులు. కాదు. "ఓమర్ ఖాయ్యాము" కవికాదు; 'యోగి'. ఎంత పరమభక్తుడైనా "పాఠశాల" చదివినతరువాత కొంత వరకు నాస్తికుడు కాకతప్పదు. కాని శక్తివంతమైనంత మాత్రాన్న చింత కవిత్వ మవదు. ఓమర్ ఖాయ్యాము వంటివాడే వేమన. ఒకొక్కపద్యము ఒకొక్క సుదేశము ఇస్తుంది. కాని వేమన కవికాదు. పీరిద్దరూ తమపద్యాలలో ఇచ్చేపోలికలు సందర్భానికి సరి పోతాయిగాని కాళిదాసు పోలికలలాగ అందముగా లేకపోవచ్చు. తమ భావాల్ని కాము వాడు మనకంది చడము; వారి ఊహలు,బోధనలూన్నూ. వారికి సర్వతో ముఖపాండిత్యమున్నట్లూ ఆధారాలు లేవు. స్త్రీ హృద యము వేమన్నకి తెలియదు. మాతృప్రేమ అంతకన్న. ప్రకృతిసౌందర్యము శుద్ధపూజ్యము.జాతీ,నుతమూమాత్ర మే ఎంతనేర్పూ. కాళిదాసు చూడండి. ఒక భగవత్పార్థనా, ఒక తర్కిపెళ్లిఊరూ, ఒక వనవర్ణనా, ఒక సంభా షణా, ఏదిపట్టితే అదే రసవంతము.

ఆధునికులలో పెక్కురు ఖండకావ్యాలు వ్రాస్తు న్నారు. బాగున్నవీ, ఆనందితన్మయత నిచ్చేవీ ఉన్నాయి. కాని ఏప్రేయసో, ఏశరచ్చంద్రికో, ఏముగ్ధప్రేయసుల ప్రేమసంభాషణో, ఏజాతీయప్రభో ధనో, ఏప్రార్థనో మాత్రమే వీరిసామగ్రి లౌతున్నాయి. యెంకిని నండూరి సుబ్బారావు, దుఃఖాన్ని, వేదుల, ప్రేయసిని, సూర్యప్రకాశరావు ప్రేమభిక్షను కృష్ణ, శాస్త్రి,పాదాల ఆర్ద్రతాన్ని వేంకట పార్వతీశ్వరులు, కృష్ణపక్షి వేంకటరామయ్య విసవలేకుండా ఉన్నారు. ఎన్నడో బండిరుపీగుల్లో కవితాసామగ్రి అమ్మిన పింగళి వారిగొంతు మరి వినబడలేదు. అబ్బూరివారు మైసూరూ కవిత్వమూ కూడా ఒక్కమారే వదిలేశారు. ఉస్మా నియా విద్యాలయముచేరి రాయప్రోలువారు భోగు లైపోయారు. కూసి కూసి దువ్వూరి కోకిలకి నెల్లూరి ప్రాంతాల్లో గొంతు నీరయినట్లుంది. వ్రాసివ్రాసి విశ్వ నాథవారు నైయాకరణు లైపోయారు శబ్దబ్రహ్మవాద ముతోటి. శివశంకరులూ, జాషువామాత్రము కొంచెము చుట్టూచూస్తున్నారు. చైతన్యము పైనచెప్పినవారి కంద రికీ ఉన్నది. కాని ఖండకావ్యాలతోపాటు తమ కావ్యగోష్ఠి నకుపుదామనుకున్నట్లుగా కనబడుతున్నది. మొదట ఏకముఖముగా నడిచిన చైతన్యము క్రమంగా శరీరమంతా ఆవరించెయ్యాలి. బల్లెంతా సౌందర్యము చూడడానికి కళ్లయిపోవాలి. హృదయము ద్రవీభూతము కావాలి. అప్పుడు కృష్ణశాస్త్రి వెంకటరామయ్యల ఆవేశము,వేదుల వారి వస్తుస్పర్శనీ, రాయప్రోలువారి పదజాలమూ, జాషువా కవితాధారతోకలిసి శివశంకరుల ప్రతిభా ప్రభావంవల్ల అమృతముగా తయారవుతుంది. తెలుగుదేశానికి ఒక మహాకవి ఆవిర్భవిస్తాడు. అతనివాణి చెనిసోకితే ప్రేమ పట్టునకు బిచ్చగానిచేయి నెవరూ చాచనక్కరలేదు. కవితారీతులు సర్వతోముఖంగా విజృంభిస్తే చదువరుల హృన్మయూలు మెత్తబడతాయి. చదువరులుకూడా మూగ కవు లౌతారు. (చూ. కావ్యపఠనము. భారతి. సంపు.౧౦. సంచి. ౮.) కవియొక్క హృదయముకూడా కావ్యరచన వల్ల విశాలమౌతుంది. కవి విశ్వాన్నంతా ప్రేమిస్తాడు. విరాట్పురుషు డట్టికవికి నగలుపెట్టుకొన్న బుట్టబొమ్మ

కాడు. జీవచైతన్యము కల సుందరమూర్తి. ఆమూర్తిని దర్శించిన కవి తిక్కనలాగ నిరతిశయానందభరితాంతఃకరణుడౌతాడు. అంతవరకూ ఈతని తన్మయానందము సెలయేరులాగ త్వరలో సాంతమౌతుంది కాని సముద్రములాగ నిశ్చలముకాదు. ప్రళయములో వ్రాసినటుమ్రింగి చ్చే ఆనందమునకూ, కళాసిద్ధి పొంది రచించినప్పటి ఆనందమునకు పోలికే లేదు. మొదటిది మదిరాపానమువల్ల జనించే సౌఖ్యములాంటిది. దానిఫలరుతస్తూన్నంతసేపే. రెండోది శరీరవ్యాయామ ఫలితమైన ఆరోగ్యజనిత సౌఖ్యములాంటిది. నిశ్చలముగా శుక్రునిలాగ ఇది వెలిగితే నక్షత్రములాగ అది మినుకు మినుకు మంటుంది. అది మెరుపు. ఇది సాంద్రచంద్రిక. అది ఇంద్రధనుస్సు. ఇది నక్షత్రఖచిత నీలాకాశము. చిరతరాభ్యాసము కవిహృదయాన్ని విశాలముచేస్తుంది. కేవలము చైతన్య మున్నంతమాత్రాన ఫలము లేదు. స్పందనము, దాని ననుసరించిన సంగీతమూ ఉండాలి. సాధనపూర్తిచేసిన, అంటే కవితాకళాసిద్ధి పొందిన మహాకవికావ్యమునందలి పద్యము లన్నిటికీ పరశువేది తగిలిస్తాము. అతనిలేఖిని స్పృశించితే "దుఃఖతాపముల కిల్లగు పాడు ప్రపంచము" నందనముకంటె మనోజ్ఞమైన మూగసోయగ మూతుంది.

కావ్యరచనాదర్శము కవికి విశ్వసౌందర్యవీక్షణానికి కావలిసే తపనీయములోచనమే అయితే మహాకవి కాళిదాసుకీసిద్ధి కలిగింది. అతని రఘువంశానికి మనదిన్న కథలకిలాగ ఒక్కవార్త లేదు. సందేశాలు అసంఖ్యాకము లైతే ఇతిహాసము పురాణమౌతుంది. కాళిదాసు సందేశ మిది అని చెప్పలేము. "క్వ సూర్యప్రభవో వంశః" అని అతడు చెప్పినట్లు, సూర్యవంశదీప్తి కలది ఈచరిత్రను జగత్తుకి ప్రకటిద్దామని అత డీయత్నము చేసినాడు. ఇక కుమారసంభవము, పార్వతీపరమేశ్వరుల ప్రణయతపస్సులో, కల్యాణోత్సవముతో బహుసుందరమైన కథ. ఇక దానిలోని శృంగారమా దుష్టసంహారము చేయడాని కవతరించే కుమారస్వామి పుట్టుకకి నిమిత్తమాత్రమే. కాబట్టి ఉపాదేయమే. అందుకని ఆకథ గ్రహించినాడు. ఇక శాకుంతలము దృశ్యకావ్యము. సానుకూలమైనాగానీ శ్లోచిత్యప్రశంసలేని వలపు ఆదర్శజీవనులకు మహారాజులకు సద్యఃఫలవంతము కాపనేవార్తను శాకుంతలము తెల్పుతూన్నది. ఇది పారమార్థికము కాదు. ఇంద్రియావేగమును నిరోధించడము వివేకమనీ, క్షేమకరమనీ తెల్పుతుంది. దుష్యంతుడు కేవలము కామానురాగమువల్లనే ప్రోద్బలించబడక పోయినా, గాంధర్వమర్యాదను మిషగాచేసుకుని కామపీడితఅయిన శకుంతలను స్వాధీనము చేసుకున్నాడు. తపమువల్లగాని వారిద్దరూ పునీతులు కారు. ప్రళయదర్శనమువలెనే, శాంతరమ్యమైన మారీచాశ్రమపదములో ఆపుణ్యదంపతులకు పునస్సమాగమము చేసూరింది. ఇప్పుడా "కామకులకు" తమనడతను శాసించవలసిన పరిమితు లర్థమైనవి. విక్రమోర్వశీయముకూడా వలపుయొక్క స్వాతంత్ర్యము స్వేచ్ఛకావనే బోధిస్తున్నది. దినిజులకానంకోపదేశములకై నాటకమాడించే భరతమునియొడ్డేశానికి విపరీతముగా ఊర్వశీపురూరవసుల యనురాగవీక్షణాలు తారసిల్లినవి. ఫలము దుర్వాసశాపము;నరలోకవాసము. కాళిదాసు ప్రయత్నపూర్వకముగా ప్రత్యేకహితమును బోధించినట్లు లేదు. ఆతనికావ్యములు చదివినవారి కాతని సందేశము ఎవ్వరికోగాని తెలియరాదు. వెన్నెలలాగ పట్టినదానికల్లా సుందరమైనభూత పూస్తాము. ఆనందవాదుల లక్ష్యము కాళిదాసనవచ్చును. మోహనాంగి చెప్పినట్లు ఆతడు రచించినవంతా శారదాకృతే. అందుకే మహాకవి అన్నా రతనిని.

భారతీయులదృష్టిలో కాళిదాసు కావ్యరచనాదర్శమును కడమట్టలేదు. అతడు సిద్ధుడు. సుందరేశ్వరుని విశాట్స్వరూపమును తాను చూచి వీలైనంతవరకు వర్ణించాడు. కాని తానే తరించడములో లేదు గొప్ప. పరులనికూడ తరింపజేయాలి. సనాతనగార్హస్థ్యాలలో ఉత్కృష్ట మిచ్చి, సిద్ధుడౌట కాదు జీవితాదర్శము. పరమహంస కావాలి. కాళిదాసుకావ్యములను చదవడము వల్ల కలిగేఆనందము ఆకావ్యాలు బోధింపసెంచే ఆదర్శాన్ని గౌణము చేశేస్తుంది. అంటే ఆతడు సుమతి శతకములాగ బోధనచేసిఉండవలసిందని నా అభిప్రా

యము కాదు. కేవలము ఆనందోద్దీపనే మనసులోపెట్టుకుని రచించాడంటే నాఅభిప్రాయము వ్యక్తపూతుంది. నలుగురుకోట్సులు కలిశారనండి కాళిదాసు కావడానికి. అంతేగాని హితోపదేశము కాళిదాసు కావ్యాలలోకడతీరలేదు. వ్యాసవాల్మీకులు పరమహంసలు. భారత రచయిత కాళిదాసుకి ఒక మెట్టు పైవాడు. దాయాదుల కలహాన్ని సామగ్రిగా గ్రహించి పంచమవేదాన్ని సృష్టించాడు. ఒకొక్కపర్వము ఒకొక్క కావ్యము. ప్రతిపర్వములోనూ మనము. నేర్చుకోవలసిన దేదో ఉంటూనే ఉంటుంది. పాలోనియసు హేమ్‌లెట్‌తో చెప్పిన నాటక రకాలు అన్నీ దొరుకుతాయి భారతములో. అట్లయ్యాను-అజునకు దండ్రి, సనకాదులకు పరతత్త్వము, ద్విజమునికోటులకు దేవత, దినేశవంశభూభుజులకు మేటియైనా పరిపూర్ణుడు దాశరథివలె-మొత్తముమీద మకాహోవ్యము. ఐశ్వర్యగోధముచే కన్నుగానక చరించిన దుర్యోధనుడు నశించె ననే ఊహ మిసలుతుంది. సందేశము మహాపతివ్రతయైన గాంధారిచేత ముందే చెప్పించాడు కవి. "జయోస్తు పాండుపుత్రాణాం యేషాం పక్షే జనార్దనః" భాగవతకారుడు అందమైనకథను చదువరులకి ధర్మపక్షపాతము కలిగేటట్లు రచించేడు. వాల్మీకి ఇతనికి పైవాడు. ఒకకిరాతుని దుష్కృత్యానికి ఫలితంగా తనలో జన్మించిన సహజావేశాన్ని రామాయణరూపముగా వెలువరించాడట ఆనుహర్షి. అతనికావ్యాన్ని నేడు పండితులు, పామరులు, పిల్లలు, పెద్దలు, స్త్రీలు, పురుషులు అనే వ్యత్యాసము లేకుండా ప్రతియింటా, ప్రతిఆలయములోనూ పారాయణము చేస్తున్నారు. ఆడపిల్లపుట్టితే సీతమ్మ. మగపిల్లవాడు శ్రీరామమూర్తి. కేవలము శ్రీరాముడవతారమూర్తి అనేనమ్మకమే కాదు ఈఆకర్షణానికి మూల. రాముడికథను వాల్మీకి మనకిచ్చినరీతి అది. కాదంటారా? పురాణము లెన్ని లేవు? భగవంతునిగాథ లెన్ని లేవు? రామాయణమే యింతసర్వజనీనత యెందుకు బడసింది? హిందూదేశమందేకాదు. జావా, లంక, బలి మొదలైనభారతనాగరికత ప్రబలినదేశాలలో ఇప్పటికీ కొంచెము మార్పులతో నిలిచిఉంది రాముడి కథ. తీరా చెప్పాలంటే ఏమీలేదు. "జగతిలో రామయ్య జన్మించినాడు, యిల్లాలితోపాటు హింస పడ్డాడు." ఆకావ్యములో అతిలోకకల్పనలున్నాయి. సముద్రతరణము, అస్త్రప్రయోగము, కామరూపధారణ మొదలైనవి. కాని కథాసౌందర్యము కేవలము వీటిమీద ఆధారపడదు. పాదలేపము ఎలాగైతే కేవలము ప్రపరుణ్ణి హిమాలయపర్వతముమీదికి తీసుకెళ్లి నిమ్నగిమించిందో అలాగే ఈ అతిలోకఘటనలన్నీ స్వల్ప కార్యాలను సాధించడానికి వినియోగపడి తప్పుకుంటాయి. వీరేశలింగముగారు వాచకాల్లో వ్రాసినట్లు హనుమంతుడు లంకకు యీది చేరుకున్నాడనండి. రాము డొక నిశితమైన బాణముతో రావణాసురుణ్ణి చంపినాడనండి. అందువల్ల రామాయణానికి బరువు తగ్గదు. రామాయణము చదివినవారి మనస్సులో ఈస్వల్పాంశాలుండనేఉండవు. కైకవరము, శూర్పణఖ గర్వభంగము, సీతాపహరణము, జటాయు మరణం, సుగ్రీవ సంభాషణము, వాలినిగ్రహణము, సముద్రతరణం, లంకాపురీపవనం- ఇని మారవు. కథ అంతా మానవమాత్రుడికి అతిలోకసందర్భాలవల్ల నాసన్నమైనట్లుండి. ఎంతమంది రచయితలు రామాయణము రచించారో లెక్కలేదు. భారతీయుల్లో రామాయణము నెరుగనివాడుండడు. దానిని చదవవశమువల్ల కలిగేలాభం నేను చెప్పలేను. ఆదర్శపురుషుడైన రాముడినామము భారతీయులకి తారకమంత్రమైపోయింది. వాల్మీకి తాను నిరతిశయానందము పొందడానికి కారణభూతమైన దివ్యనామాన్ని తిరిగి ప్రజల కిచ్చిన పరమదాత. కావ్యరచనాదర్శమైన ఆనందపూర్వక హితోపదేశము ప్రాచేతసుని చేతిలో పరిణతికి వచ్చింది.

కేవలము కళాకారిత్వానికి లక్ష్యపెట్టు మహాకవి గానీ రచన ప్రారంభించినట్టాయనా, ధర్మవిజయము, దాని ననుసరించిన ధర్మోపదేశమూ ఉండవు. మిల్టన్ కవి రచించిన 'పారడైస్ లాస్ట్' అనేకావ్య మీరకానిశే చేరుతుంది. మిల్టన్‌కవి ఈకావ్యము ధర్మోపదేశానికే రచించినా నని చెప్పుకున్నాడు. పరమేశ్వ

రుని ప్రభుత్వాన్ని అత్యంత స్వాభిమానముతో తిరస్కరించి, స్వర్గవాసుల్లో చెంపపుల్లలు కల్పించి, సర్వశక్తుణ్ణి హింసించలేక, ఆతడు సృష్టించిన మానవుణ్ణి చేసి నొట్టి కడపటి పరాభూతుడై బలిచక్రవర్తిలాగ పాతాళానికి త్రొక్కి వేయబడ్డ సైతాను చరిత్ర మితనికావ్య సామగ్రి. దీనికి భగవంతుణ్ణి నాయకుణ్ణి చేసి రచిస్తే కథ అంతా చండయాత్రలాగ కనపడుతుంది. కళ నిష్ప్రయోజనము కావడానికి వీలుండదు. ఆంగ్లేయుల చరిత్ర మంతా హక్కులకోసము పోరాటమే. మిల్టను జీవిత కాలములోని ప్రజలు రాజు అధికారమును తృణీకరించి అంతఃకలహములలో అత్యుత్సాహముతో పనిచేశారు. సైతానుకూడా స్వాతంత్ర్యముకోసమే శక్తినంతా ధార పోశాడు. ఇతని పరాజయము, తంత్రాంగము, పునఃప్రయత్నము - ఇత్యాదులన్నీ ఘట్టాలయిన కావ్య సామగ్రి. అందువల్ల మిల్టన్ ఇతన్నే నాయకుణ్ణి చేశాడు. సైతానురూపము పర్వతప్రాయము, కంఠము మేఘగంభీరము, ఉపన్యాసము జీవామృతము, మేధాశక్తి నిరుపమానము. సముద్రుణ్ణి సాయముగా తీసుకుని అతడు పంపిన జలాన్నే బలము జేసుకుని పర్వతాన్ని ఢీకొనే మేఘుడిలాగ సర్వశక్తుణ్ణి ఢీకొంటాడు. ఉరుము మెరుము ఇతని ఎదిరి పరాభూతుణ్ణి చేస్తాయి. పిడుగు ఇతన్ని పాతాళానికి విసిరేస్తుంది. ఇక్కడ మొదలు కథ. సైతాను నోటివెంట సర్వశక్తుని గుణాలు నిరంకుశప్రభుపురుణాల్లాగే కనబడతాయి. నాయకుడి మాట విని భక్తుత్సాహాలతో గుమిగూడే అసురులను చూస్తే మనకి సామ్యభీతే కలుగుతుంది. రాతికికూడా చలనము పుట్టించే సైతానుఉపన్యాస వాక్యాలే మనము తరుచు సమరువేస్తాము. నేపథ్యము నుంచి ఉరుము మెఱుములనే వింతఆయుధాల సాయము వల్ల అధికారము నిలువజెట్టుకున్న భగవంతునియెడ అనురాగ ముత్పన్నముకాదు. పరాజయము పొంది పాతాళానికి పడిపోయేసైతాను, తనస్వాతంత్ర్యముకోసము నరుల తోహోరాహోరిపోట్లాడి, దెబ్బలు తిని మరణాసన్నుడయై పడిపోయిన మదపుటేనుగులాగ కనబడతాడు. స్వాతంత్ర్యాభిలాషకాక స్వేచ్ఛాభిలాష మనలో రేకెత్తుతుంది ఈకావ్యము చదవడమువల్ల. ఆంగ్లకవులలో అగ్రగణ్యుడైన కీట్సుకూడా 'హైపీరియను' అనే సైతాను సేనానాయకుణ్ణి నాయకుణ్ణిచేసి ఒక ఖండకావ్యము రచించాడు. కీట్సువ్రాస్తే అందానికి మిల్టోటు. ఉదయవాయువుకీ, సూర్యరశ్మికీ సోచుకోని లోయలో ముసలిసైతాను రాయిలాగ కూర్చున్నాడట. గతిత పదుడైన ఆతని విషాదచ్ఛాయలో ఒక సెలయేరు చప్పుడుచెయ్యకుండా ప్రవహిస్తోందట. ఇషుకాండాని పెద్ద ఆదుసుజాడలు అతని కాళ్లదాకా వచ్చి పోయినవట. కుడికుసేలమీద అతని కుడిచేయి నరాలు సాగి, సచ్చి, రాజదండముకోక అట్లాగ పడిఉన్నవట. రాజ్యముకోని అతని కన్నులు మూసుకుని ఉన్నాయట. కగుఁగరసము వ్యంగ్యము. మనసానసూయతి అతనిమీద. కాని కీట్సుసైతాను మిల్టనుసైతానంత ఆకర్షణీయము. సముద్రుడి ఉపన్యాసము మన సానుభూతిని చాలా మట్టుకు పోగొట్టి సైతాను దురభిమానిగాని నిర్మర్యాదుకు కాడని తెలియజేస్తుంది. ఇది మిల్టనుకావ్యముకన్న సీతోపదేశములో మిన్న. కాని యింత తంటాలుపడి కీట్సు సాధించినది రామసుబ్రహ్మణ్యమిశ్ర చెప్పినట్లు గుప్త శిక్షణము. శిష్టరక్షణముకోసమే లోకసంగ్రహార్థమయిన సృష్టి ప్రవృత్తికాను. ఊరవనలు కేవల మానవుల దివ్యదీపనే చేసి తప్పుకుంటే, సంఘక్షేమము కోసారూ, పీటి నాశ్లేషించక పోవచ్చును. కాని కీట్సుని చదివిన వారు "స్వర్గములోని నౌకరీకంటె నరకములోని రాజ్యపదవి మేలు"అని విజృంభిస్తే సంఘుక్షైతైషణలు వీటిని నేరస్థలనులాగ బహిష్కరించాలి. ప్రస్తుతకము మిల్టను కావ్యాన్ని గురించి కాదు నేను చెప్పేది. ఆనందము పేరు చెట్టుకుని దురాభోధ చేసే కావ్యాలనూట.

కావ్యమానందోద్దీపనే చెయ్యాలందామా. ఎలాగు జరుగుతుంది ఈకార్యము? ఇదివరకు మహాకవులు రచించిన కావ్యాలలోని రీతులు పరిశీలించి ఈ రీతులనే మనము రచించబోయేకావ్యాలలో నిక్షిప్తముచేస్తే చదువరులు ఆనందిస్తారని చెప్పడానికి వీలున్నది. కాని ఈపద్ధతి సౌందర్యాన్ని కత్తికోతకో గాజుగొట్టానికో లొంగతీసి, మృతదేహాలతాలూకు సుందరావయవాల

వల్ల సుందరీరూపము సృష్టించడానికి చేసేయత్నము లాంటివే. జీవము చివరకి కని పొయ్యేవలసినదే. ఇంతే కాదు. కావ్యరీతులు మారిపోతూంటాయి. భవభూతి రచనలు ఆనాడు కోకపోయినా నేడు ప్రశంసాపాత్రములుగాఉన్నవి. రాజనరేంద్రునికాలంలో "పెంపు నందుదిమట్టు" కావ్యాలు రాయలకాలానికి పుట్టగత్తాలయిపోయినవి. ప్రబంధపీఠులన్నీ ఆధునిక కవికుమారులకి "వాజ్ఞయపురంధ్రికి కారాగారా" లయినవి. నాగరిక ప్రపంచమంతటా ప్రశంసపొందిన షేక్స్పియరు ఖేదాంతనాటకచక్రవర్తయము ఆధునికాంగ్లవిమర్శకుల దృష్టికి అతిలోకకల్పనలు (Melodramas) గా కనబడుతున్నాయి. కళారీతులు బంధాలకి కట్టుబడేని కావు. కావ్యాలు ఈరీతిగా నుంటే బాగుంటాయి అని యెవరూ నిర్ణయించలేరు. ఈ ఆనందమహిమా శాశ్వతము కాదు. కాబట్టి కావ్యరచనాదర్శము హితబోధఅంటే, సుమతిశతకములాగ గ్రంథకర్త హితబోధ చేస్తే కని అవదు. అన్యాపదేశముగా చేసేనవాడే ఈ ఆదర్శము సాధించగలడు. అట్టి కావ్యములోని సుందరమైనవర్ణనలు వెన్నెలవలె చదువరిని తన్మయుణ్ణి చేస్తే అందులోని హితము మంచులాగ హృదయాన్ని చల్లబరుస్తుంది. కావ్యాలలోని కరుణరసము వారిహృదయాల్ని ద్రవీభూతము చేస్తే, హితము పోతపోస్తుంది. హితబోధ చేయడంచే కావ్యాలు కళారీతులు నిష్ప్రయోజనము కాకున్నా తిరస్కరించబడి నశించవు. మంగిపూడి వేంకటశర్మగారి కవనము దీని కుదాహరణము. వంటలకొలదీఉన్న మనశతకాలు ఇందుకుదాహరణము. దాశరథి, నారాయణశతకాలు కళకోసము రచించబడలేదు. కాని నిలిచిఉన్నాయి. కళకోసమే లక్ష్యము పెట్టు ఆధునికులు వందలకొలదీ ఖండకావ్యాలు రచిస్తున్నారు.

"ఇది మనోజ్ఞదినోదయాంచిత
సదమలాతి పవిత్రసమయము."

"ఇది దినోదయ సమయము"అని ఊహ. తక్కినపదజాల మంతా మెత్తమెత్తగా ఉండడానికి పెట్టినదూది.

భారతీయకావ్యాదర్శము ఉభయత్రాశ్రేయము. పునీతుడైన ఋషి, సమాలోచనా ఫలితమైన హితమును కాంతాసమ్మితముగా బోధించడానికి కావ్యము రచిస్తే రసపిపాసియైన చదువరి దానిని చదివి ఆనందతన్మయుడౌతాడు. ఆసమయములో అతనిమనస్సు సంఘశ్రేమాని కనుకూలముగా మారుతుంది. దానివల్ల పుణ్యమూ పురుషార్థమూ కలిసివస్తాయి. హితమంటే బృహత్తరసంఘానికి శ్రేమకరమైనదే. వ్యక్తికిమాత్రము శ్రేమకరమై, సంఘాని కారోపించినప్పుడు దుష్ఫలాలిచ్చేది హితము కాదు. వర్తమాన బృహత్సంఘానికాని ఇప్పటిమందు రాబోయేమొత్తపుబృహత్తరసంఘానికి శ్రేమకరముకానిదీ హితము కాదు. ఈ హితము ఏదోఅనుభవజ్ఞుడు, కాకపోతే ప్రతిభావంతుడూ అయిన ఋషి నిర్ణయించగలడు. సర్వసంగపరిత్యాగియైన తపస్వికి వ్యక్తులు మనస్సులో ఉండరు. సమాజమే అతనిదృష్టిలో ఉంటుంది. కష్టసుఖముల పారమెరిగిన పరమపురుషుడు రచించినకావ్యము చదువరులహృదయాల్ని రంజిస్తూ, హితోపదేశము చేస్తుంది. దుఃఖితుడైనవాడికి లాగే ఆనందతన్మయుడైనవాడికీ హితోపదేశము చెవికెక్కుతుంది. ఆనందమూ దుఃఖమూ అసలులో ఒకశ్రేకదూ?

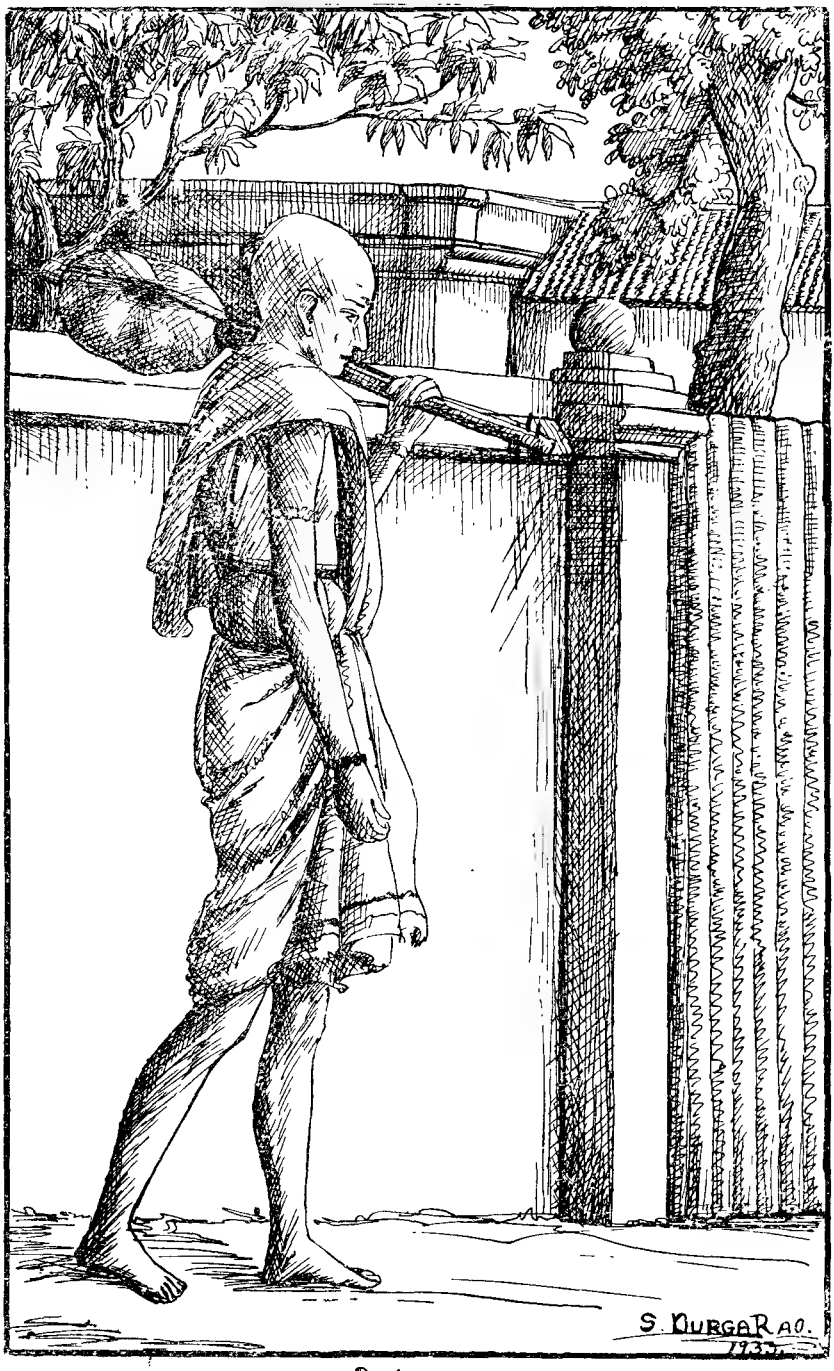

బిచ్చగాడు

దృష్ట్యంతరమునఁ గావ్యసృష్టి మరల ద్వివిధము. ఒకటి కవిస్వతంత్రసృష్టి. రెండవది పఠిత అనుసృష్టి. పఠితయనఁగా విమర్శవంతుఁడు, సహృదయుఁడు నగు పఠిత. కవిస్వతంత్రసృష్టి కావ్యరూపమునను, పఠిత యనుసృష్టి వ్యాఖ్యానరూపమునను గోచరించుచున్నవి. ఈ సందర్భములో కవి భగవంతునిస్థానమును, పఠిత కవిస్థానమును ఆక్రమించుచున్నారు.

దృశ్యమానమగు జడప్రకృతిలో భగవంతుని సంకల్పము మరుగుపడిన దనియు, దానిని కావ్యములో ప్రకాశింపఁజేసినవాఁడు కవియనియు వెనుక చెప్పితిని. పరమార్థము వ్యక్తమగుటకు పదార్థము అత్యవసరము, అర్థము వ్యక్తమగుటకు శబ్దమువలె. పదార్థము నాశ్రయించనంతవఱకు భగవంతుఁడు నిర్గుణుఁడు. ఈనిర్గుణబ్రహ్మము మనదృష్టి కతీతము. అందుచేతనే భగవంతుని మనము చూడలేము. అంతేకాదు, చెప్పలేము; భావింపనులేము. కనుకనే బుద్ధిమంతులు భగవంతుఁడు అగోచరుఁడేకాక అవాఙ్మానస గోచరుఁడనియు చెప్పినారు.

ఇట్టి నిర్గుణతత్త్వము ప్రకృతినాశ్రయించి సగుణ మగుచున్నది. చూడఁగలవారు చూచుటకుఁగాని, చూడఁజాలనివారికి చూపు టకుఁగాని ఇదియే అవకాశము. ఈ యవకాశమును సమ్యగ్రముగ నుపయోగించుకొని లోకులను ప్రబోధించువాఁడు కవి. ఈ తత్త్వబోధలో కవిది హృదయాంగమమగు పద్ధతి. పిల్లవానికి 'క్రోధము' అనుభావమును తెలుపవలయు నన్నచో అయ్యవారు వాగ్రూపమున నెంత వివరించియు హృదయమున కెక్కింపఁజాలఁడు. క్రోధమును సూచించు చిత్రమును చూపుచో పిల్లవానికి అది హృదయమునకు హత్తి ఆజ్ఞానము వానికి స్థిరముగా నిలుచును. ఇది Objective teaching. సృష్టిరహస్యమును వ్యక్తము చేయుటలో కవిపద్ధతి ఇట్టిది. కవి యుపదేశించు ధర్మమే ఋషియు నుపదేశించును. కాని ఋషిపద్ధతి నీరసము; హృదయమును హత్తదు.

జగద్రహస్యమును వ్యక్తముచేయుటకు కవి యొక సూక్ష్మజగత్తును సృష్టించును. ప్రత్యక్షప్రపంచమునందు అసంబద్ధములుగాఁ దోఁచు విషయకలాపము కావ్యప్రపంచమునందు ఆనుషంగికములు, అవినాభావములు నైయుండును.

"Poetry is an arrangement of reality అని Moulton పండితుఁడు. లోకమునందు ప్రియులు గలరు; వెన్నెలలు గలవు. కాని కావ్యమునందు వీనికి అవినాభావసంబంధము గలదు.

"సాయెడ నీయెడం దవుల
నాకయి నీకయి యారటింప, నీ
లోయలలోపల సెలల
లోపల, జొన్నపొలాలలోపల,
హాయిగ హాయిగా కలిసి
యాడుద మీ తొలినాటి రాతిరి,
గాయును చందురుండు మన
కై జగమెల్ల వెలంది వెన్నెలల్."
(నా "చారుణి" నుండి.)

వెన్నెలలు ప్రియులకొఱకే కాయుచున్నవని ప్రత్యక్షప్రపంచమున నిర్ణయములేదు. కావ్యప్రపంచమున నీ కార్యకలాపమున కంతకు సంబంధము నిర్ణయింపఁబడుచున్నది. ప్రత్యక్ష జగత్తులో పరస్పరాపేక్షములు గాని విషయములు కావ్యమునం దేకసూత్రమున సంఘటింపఁబడుచున్నవి.

"అలసలఘుప్రయాణముల
నల్లననల్లన కాలిబాట, న
చ్చెలువయు రాకుమారుఁడును
చేరిరి కొండొకనేపులోన న
ప్పాలమును; క్రొత్తదంపతుల
పోడుములన్ బొడసూపువారిపై
కలకల నవ్వె నాఁ గలువ
కన్నెలరాయఁడు గాచె వెన్నెలల్."
(నా "చారుణి" నుండి.)

లోకములోనిచంద్రికకు అర్థము కన్పట్టదు. కావ్యమునందు 'అర్థములేనిది జీవింపదు. చంద్రజ్యోత్స్నకు ప్రియుల సమావేశము నకు కావ్యమునందు కార్యకారణసంబంధము సమర్థింపఁబడినది. "In Art no detail liveth to itself" అని Moulton పండితుఁడు. ప్రకృతిలోని యీ యేకత్వము వాచా వివరింపరానిది. కనుకనే సృష్టిలో నిరర్థకముగాఁ దోఁచు సర్వమును కవి కావ్యములో సార్థకము చేయుచున్నాఁడు. ఇది కవిసృష్టి.

ఇక పఠితసృష్టి. "To feel freshly and deeply is not only characteristic of the Artist, but also of the reader. The first finds delight in creation and the second in discovery" అని Dr. Hamilton Mabie. సృష్టర్యంతరితుఁడైన పరమాత్మను కవి యెట్లు గుర్తించుచున్నాఁడో కావ్యాంతరితుఁడైన కవిని పఠిత యట్లు గుర్తింపవలయును. జడజగత్తునకు ఆత్మ భగవంతుఁడు. కావ్యమున కాత్మ కవియే. కావ్యాంతరితుఁడైన కవిని గుర్తించి యవ్యయానందసిద్ధిని దొరికించుకొను రసికులు యోగులు.

మానవుఁడు లేనిచో సృష్టియే లేదు. అట్లే పఠిత లేనిచో కావ్యమే లేదు. మానవుఁడు తనయాత్మను విశ్వాత్మతో సమన్వయించి చూచుకొనినప్పుడే సృష్టికి సార్థకత. పఠిత తనయాత్మను కావ్యాత్మతో మేళగించి గ్రహించుకొనినప్పుడే కావ్యమునకు సార్థకత. "Music as well consists in the ear as in the player." శ్రోత లేనిచో గానమే లేదు.

"చివురులేనిపాట సిరిరూప మెత్తెనో
చివురురూపమెత్తి చెలగునో నీపాట
కొసరిగొంతెత్తి దిక్కులజాట్లు నీపాట
కుసుమాస్త్రి సమరసంకుల శంఖరావమో
చైతన్యరససుధాసారమ్ము గురియు సం
గీతమ్ము లోన రాగిల్లు నీ విశ్వమ్ము
విధురనై రాశ్యనిర్విణ్ణమానసములన్
మధురించుకోకిలమ్మా! నీకుస్వాగతము!"
(నా "ప్రణయపథి" నుండి.)

అని కవి సమన్వయము చేయువఱకు కోకిల పాట కర్థమే లేదు. కనుక పఠిత కావ్యస్థితికి ఒక హేతువు. జీవాత్మ పరమాత్మలకు గల బంధమే ప్రకృతి. అనఁగా భగవంతుని మానవుని కూడఁదీయునది ప్రకృతి. కావ్యమును, కవికి పాఠకునకుఁ గల యొక సంబంధ విశేషము. ఇరువురిలో నెవరు లేకున్నను ఈ బంధమే లేదు. "There is nothing like a Poem absolute. Poetry is a function of sympathy between the author and his audience" అని Kellet పండితుఁడు.

సృష్టిరహస్యమును విప్పిచెప్పటకు కవి సృష్టికర్తయంతవాఁడు గావలయును. కావ్యరహస్యమును గ్రహించుటకు పఠితయు కవి యంతవాఁడు కావలయును. "A critic is one, who has failed in original work." అని Kellett పండితుఁడు. అనఁగా కవియంతవాఁడు కాకున్నను కవితో సమానమైన భావనాబలము గలవాఁడు కావలయును. లేకున్న కవితోపాటు అతిత్రభావనాపథముల విహరింపఁజాలఁడు.

కవిసృష్టి పఠితకు శబ్దార్థరూపమున సాక్షాత్కరించుచున్నది. అనఁగా కావ్యప్రపంచము యొక్క వ్యక్తరూపము శబ్దార్థములు. కవి భావించినరూపము పఠితకు సాక్షాత్కరించునది ఈశబ్దార్థములమూలమునఁనే కనుక, కవికి "కావ్యఘటనానుకూలశబ్దార్థోపస్థితి" యుండవలయును. అనఁగా నీశబ్దార్థములు నిసర్గములు గావలయునేకాని కృతకములు గారాదు. కృతకములు, బలాదాకృష్టములు నగుచో కావ్యమునకు క్లిష్టత వాటిల్లును. ప్రపంచమునం దిట్టికృత్రిమవస్తునిర్మాణము వృద్ధియగుచున్నది కనుకనే సృష్టిరహస్యమును దుర్గ్రాహ్యమగుచున్నది. మనోహరములు, యథోత్పన్నములు నగు ప్రకృతిచిత్రములుఁజేదింపఁబడి వానిస్థానమున చక్షుఃపీడాకరములగు యంత్రాగారములు నిర్మింపఁబడుట సృష్టికర్తయభిమతమని యెవ్వఁడు చెప్పఁగలఁడు? ఇదియంతయు మానవుఁడే బలవంతముగఁ గల్పింపఁబడినది. ప్రశాంతమై మనోహరమైన ప్రకృతి యుత్సంగమున విశ్రమించి వేదఋక్కులు గానముచేసిన ఆర్ష ఋషి నేటి ఈజగద్వైషమ్యము గాంచినచో నావేదములు పాడఁగలఁడా?

ఋష్యాశ్రమములందు మృగములు పరస్పరవైషమ్యములు లేక యుండునవఁట. అనఁగా సృష్టిరహస్యమునకు దాని వ్యక్త

స్వరూపమునకు వైషమ్యము లేదు. అప్పుడు వ్యాఖ్యాతకు శ్రమలేదు. కాబట్టి కవి చిత్రాశయములు అతనిసృష్టిలో సున్నిత్యములు గానుండును. శబ్దము లొకొక్కతని మహత్తో హము చేయఁగలదు. కవి ఊహియించుటకు చాలకపోతే సమాధానమియ్యును. అసంగా పదాలు వాక్కు కాలేవు.

బాహ్యసృష్టిని తీసుకొచ్చి కవి దానిరహస్యమును భంగపరచును. వ్యాఖ్యాత దాన్ని కొన్ని రహస్యము గ్రహించును. శబ్దసామర్థ్యమంటే పుష్ప మనుచో కవిసృష్టికి వ్యాఖ్యాతయు సృష్టికి సామరస్యము కాకపోదు. ఆధునికకవిత్వములో నిది యొకగొప్పలోపము. నేటికవులకు భావనాబలము లేదనవచ్చును. ఆభావమును స్పష్టముచేయఁగలశక్తి లేదు. కను కనే కవికని పాఠకునకును చొప్పుకునుటలేదు. అర్థమునకు ప్రస్ఫుట, స్పష్టతలు రెండూ ఆధునికకవిత్వము మహోపకారస్పష్టమైనట్లకు సుగంధయు సంబంధము లేదు.

లాకులు

—వే. కృష్ణమూర్తి, తెనాలి.

కురుక్షేత్ర యుద్ధానంతరగాథలు

పెండ్యాల వేంకట సుబ్రహ్మణ్యశాస్త్రి

మన దేశచరిత్రము బాగుగా వ్రాయఁబడని లోపము కలదనుట సత్యదూరము కాదు. క్రైస్తవశకారంభమునుండి నేటివఱకుఁ గల్గు చరిత్రను మనగ్రంథములనుండియె కాక, 'టీలా, టాడ్' శాసనాదులనుండి క్రొత్తగఁబడిన యంశములచేఁ గూడ గ్రహింప వీలుచున్నది. బౌద్ధకాలచరిత్రను బౌద్ధగ్రంథములనుండియు, గ్రీసుదేశస్థుల వ్రాతలనుండియు, అశోకుల శాసనములనుండియు గ్రహింప నవువనుచున్నది.

కొందఱు బుద్ధ, చంద్రగుప్త, అశోకులు సాధారణముగా మన మనుకొనుచున్నటిని, క్రీ. పూ. ౬, ౫, 3 శతాబ్దములలోనివారు గాక ఇంకను వేయేం డ్లకుఁ బూర్వపువారే యని తలంచుచున్నారు.

వారిచరిత్రములను కొన్ని స్వదేశవిదేశ చరిత్ర కారుల గ్రంథములనుండియు, నితర గ్రంథలనుండియుఁ గ్రహింప నవువనును. కాని భారతాగులలోఁ బేర్కొన్న బడినపురాణపురుషుల చరిత్ము లతిశయోక్తులతోఁ గూడిన భారతాదులవలననే తెలిసికొనుచుంటిమి గాని నిజ చరిత్రములఁ దెలిసికొనుటకుఁ గల గ్రంథాధారముల నరయుచుండుట లేదు. మహాభారతము యొక్క ఆదిపర్వప్రారంభమునఁ 'సరమ' యనుదేవ తుని పుత్రుని జనమేజయుసోదరు లణఁచి రనియు, వాఁడు పుత్రుఁడు సరమతో వాయంశముఁ జెప్పి యేడ్వ సరమ జనమేజయుకడకు వచ్చి యిది యన్యాయమని, యేమేమో చెప్పి సపుత్రికయై యదృశ్య యయ్యె ననియు నొకకథ కలదు. ఆపర్వమునఁనే కద్రూవినతలు సుత్తిపుతోఁ కవెండ్రుక నలుపా తెలుపా యని వివా దము నొందిన యంశముఁ గూర్చిన గాథతో గరుడోపాఖ్యానము, అమృతహరణము మొదలగు విశేష గాథలు కలవు. వైకథ లతిశయోక్తియుతములు, కాని వైదికవాఙ్మయమున మతియొక విధముగాఁ వైగాథ లభ్రితములై విశేషముగా సత్యదూరము కాక నాటి మతసాంఘికాచ్యాచారములను సూచించు నంశములతోఁ గూడియున్నవి.

సరమ, తత్పుత్రుఁడు అని చెప్పఁబడునంశములు 'శ్వగ్రహము' అనఁబడు బాలురకుఁ గల్గు రోగములని 'మంత్రపన్నము'ల (ఏకాగ్నికాండ) యందును, ఋగ్వేదమునను గలదు. 'కద్రూసౌపర్ణుల' వివాదము సుత్తిపు వెండ్రుకకుఁ గాక సౌందర్యపరీక్ష క్రైనట్లు కృష్ణయజుర్వేదమునఁ గలదు. గరుడుని స్థానమున గాయత్రియు, అమృతస్థానమున సోమముగా నాకృష్ణయజుర్వేదమునఁనే చెప్పఁబడియున్నది. గరుడుఁడు గాయత్ర్యాది చ్ఛందోరూపుఁడనియే వేదము చెప్పుచున్నది.

భారతాగులలోఁ గల యిట్టిగాథలకును వైదిక వాఙ్మయమునఁ గల గాథలకును చాల సంబంధము కలదు. ఆగాథలను వైదికవాఙ్మయముతో సంప్రతించి నఁ నాటిమూర్ఖుల మతసాంఘికాచ్యాచారములను మనము తెలిసికొనఁగలము. ఇట్లే భగవద్గీతయొక్క ప్రథమాధ్యాయమున నర్జునుఁడు 'వర్ణ సంకర ములు చున్నది. స్త్రీలు చెడుచున్నారు' మొదలగు నంశములఁ గూర్చి చెప్పినదానికి శ్రీకృష్ణుఁ డేమియుఁ బ్రత్యుత్తర మీయ లేదని కొందఱు తలంచుచున్నారు. శ్రీకృష్ణ భగవానుఁడు 'అనార్యజుష్టమ్, అకీర్తికరమ్' అని చెప్పిన వాక్యములోఁగల యర్థమును నాటిసాంఘికపరి స్థితులతో సరిపుచ్చుకొనిన బాగుగా శ్రీకృష్ణభగ వానుఁడు జవాబిచ్చిన యంశము విశదపడఁగలదు.

మతియు మనము మహాభారతగాథను కురుక్షేత్ర యుద్ధాంతమువఱకె బాగుగఁ బరిశీలింపుచున్నాము. దుర్యోధనునితోఁ గౌరవకుల మంతమొందెనా? శ్రీకృష్ణ నిర్యాణానంతరము భోజ లపహరించిన కృష్ణు నంతఃపుర్కాంతలం దెచ్చుటకు పాండవు లేల ప్రయత్నింప లేదు? ధర్మజుఁడు తాను మహాప్రస్థానమున కేగుచు రాజ్యమును యుయుత్సునకు (దుర్యోధనుని సపత్ని

సోదరుడు) నప్పగింపనేల? పరిక్షిత్తునకుఁ దానె యేల పట్టాభిషేకముఁ జేయలేదు? కురుపాండవుల నెట్లు ప్రజలు గౌరవించుచుండిరి? పరిక్షిత్తునకు శత్రుఁడగు 'తక్షకు' పుట్టమేది? వాని ప్రాచీనస్థితి యెట్టిది? పరిక్షిత్తు విరక్తుఁడై ప్రాయోపవేశమునొంది మృతినొందెనా? లేక ప్రాణసంరక్షణముకై జాగరూకతతో మెలఁగెనా మొదలగు నంశములనుగూర్చి యాలోచింపవలసి యున్నది.

ఇపు డీవ్యాసమున పరిక్షిత్తునుగూర్చియుఁ, నాఁటి పరిక్షిత్కాలపు గౌరవములఁ గూర్చియుఁ గల కొన్ని యంశములను వ్రాయుచున్నాఁడను.

పరిక్షిత్తు

కురుక్షేత్రయుద్ధమునఁ బాండవపంచకము కృష్ణ సాత్యకులు, కృపకృతవర్మాశ్వత్థామలు, సంజయుఁడు మాత్రమె జీవించిరి. పాండవులు వృద్ధులై తత్పుత్రులు వృద్ధులై యుండుటచేతను, ద్రౌపదీసూనులనివాహితులై మృతినొందుటచేతను, పాండవవంశమునం దభిమన్యుఁడు మాత్రమె వివాహితుఁడయి యాతనిపత్నియగు నుత్తర గర్భవతిగాన నాయుత్తరాగర్భస్థుఁడె వంశవర్ధనుఁడు కావలసియుండెను. ఆయుత్తర ప్రసవింపఁగాఁ బుత్రుఁడె పుట్టెను. పుట్టినవెంటనె యాతఁడు మృతునివలె నిశ్చేష్టుఁడుగా నుండ నంతకుఁబూర్వము (సౌప్తికవధానంతరము) అశ్వత్థామను బాండవులు పరాభవించుటచేతను, అశ్వత్థామ కోపోద్రేకుఁడై వెడలిపోవుటచేతను, ఆయశ్వత్థామ యేదేని మంత్రప్రయోగము (చిల్లంగి) చేసి యా శిశువును జంపియుండునని యంతఃపురములోని కుంతీ సుభద్రాదులు తలఁచి తత్కాలమున సన్నిధినున్న శ్రీకృష్ణునితో మొఱనిడియుండిరి. (పాండవాశ్వత్థామలు వివాదముపడునపుడు మీవంశము నిర్వంశము కాకుండునా యని స్వశిరోమణ్యపహారాదిజనిత క్రోధముచే నశ్వత్థామ పరుషముగాఁ బలికియుండెను. ఆమాటను దలంచియే యశ్వత్థామశిశువుం జంపెనని కుంత్యాదులు విలపించిరి. శిశువులకుఁ గలరోగములను దయ్యములను గాను, ప్రయోగములనుగాను, బాలగ్రహములనుగాను దృష్టిదోషములనుగాను, ఆప్రయోగములను దమ్ముచూచి యోర్వలేనివారె చేసినవిగాను భారతకాలమునుండి నేటివఱకు భారతీయులలోఁ బామరులు మొదలు పండితులవఱకుఁ దలంచుచుండుట యాచారమైయున్నది. అట్లు తలఁచువారలలో స్త్రీలె మొదటివారు. ఈతలంపె కుంత్యాదులకుఁ గలిగినది. బాలురకుఁ గల్గిన పైప్రయోగాదులను వివిధరోగములనుగా 'చరకసుశ్రుతా'దిగ్రంథములు చెప్పియున్నవి గమనింపదగును. పైబాలరోగములకు మంత్రతంత్రాదులను మనగ్రంథములలో లేకపోలేదు. అథర్వసంహితలోఁబెక్కులుప్రయోగోపసంహారాదులు చెప్పఁబడియున్నవి. పామరులు తమ బిడ్డలకును దమకును గల్గినరోగాదులకు మందులనుపయోగింపకమంత్రతంత్రములకే ప్రథమప్రయత్నము చేసి నష్టపడుటయుఁ గలదు. రానురాఁ నామూఢత్వమిపుడు తగ్గునున్నందులకు సంతసింపవలసియున్నది. కొన్నిన్యక్తులయందుఁ గల్గురోగాదులకు మందులకంటె మంత్రములేయెక్కువ పని చేయుటయుఁ గలదు. రోగమొకప్పుడు మన స్వన్యధా మాటినను మాఱును. అది వ్యక్తినానుసరించియు, రోగమునానుసరించియు నుండునని సుశ్రుతాది గ్రంథములును, గొన్నితంత్రగ్రంథములును అంగీకరించుచున్నవి.

పరిక్షిత్తు శ్రీకృష్ణుని మంత్రతంత్రాదులచే సచేతనుఁడగుటచే నాతనికిఁ 'బరిక్షిత్ప్రాణసంధాత' యని బిరుదము గల్గెను. భారతభాగవతములలో "పరిక్షిత్తు, పరీక్షిత్తు" అని రెండు విధములుగా నాతనినామము పేర్కొనఁబడెను. కులముపరిక్షీణమైనపుడుపుట్టినవాఁడుగాన పరిక్షిత్తయ్యెనని భారతమును, గర్భమున రక్షించిన కృష్ణుని దాను భూమిపైఁబడఁగానే పరీక్షించుచేఁ బరీక్షిత్తయ్యెనని భాగవతమును జెప్పుచున్నవి. భాగవతములోఁ జెప్పినయంశము ప్రకృతివిరుద్ధముగా నున్నది.

ఐతరేయబ్రాహ్మణము "పరిక్షి" చ్ఛబ్దము నింకొకరీతిని సమర్థింపుచున్నది. (ఁ) "పరిక్షీత్తనగ్ని.

ఁ న్యూంఖః పాపిక్షితీ శ్శంస త్వగ్ని ర్వైపరిక్షిద్ ఆగ్నీమాఃప్రజాఃపరిక్షియం త్యగ్నిం హీమాఃప్రజాఃపరిక్షీయంతి...సంవత్సరోవై పరిక్షీ త్సంవత్సరోహీమాఃప్రజాఃపరిక్షియతి సంవత్సరం హీమాఃప్రజాఃపరిక్షయంతి. [ఐతరేయబ్రాహ్మణ ౬-౬.]

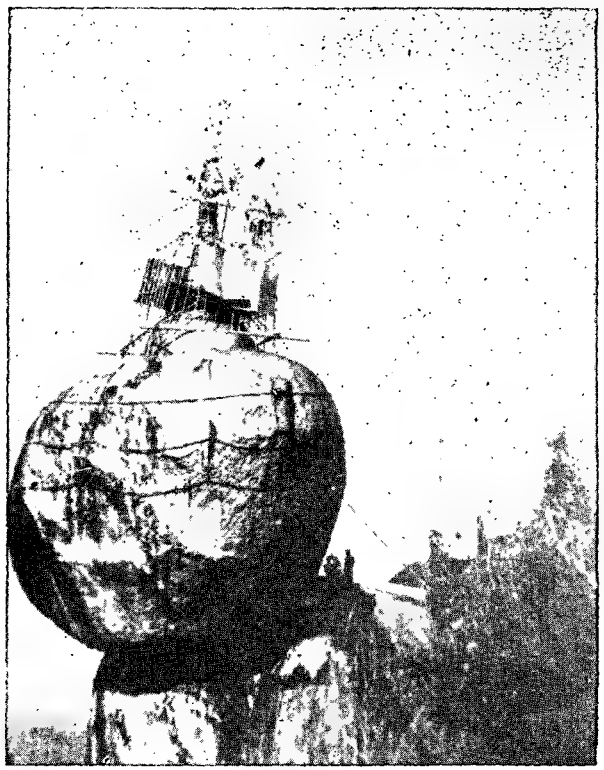

కొండకొమ్మునన్న బండపయి దేవాలయము,
ఇది బర్మాలో 'శ్వెడాగో' అనుచోట గలదు
ఇది గౌతమబుద్ధుని కాలముననుండి కలదట.
వేలకొలదియాత్రికు లేటేట సకలదేశములనుండి
యున్నవమునకు నత్తురట G. S. A.

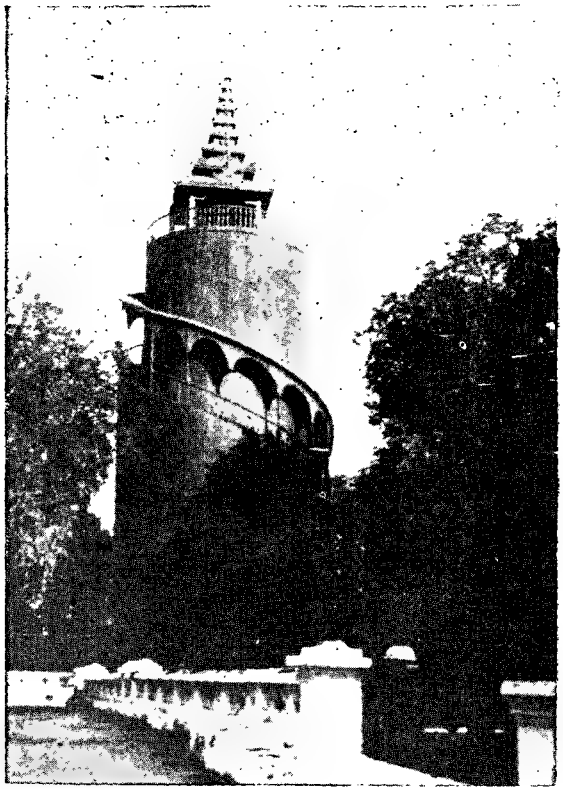

గడియారపు గోపురము
(మండలెకోట) ౯౦ అడుగుల ఎత్తు
దీనిని మిండనురాజు ఒకరోజున కట్టించెనట
G. S. A.

కృతకస్వప్నము (మధురయందున్న పెనుకొలను నడుమగల
విశాలమైదికయు పుష్పఫలవనవాటిక) యస్. శంకరసుబ్రహ్మణ్యము

దాసీజనులాట ఏ. ఆర్. కృష్ణారావు

అన్న ప్రజలను పుట్టుకొనును లేక ప్రజ లన్నంపుట్టి కొందురు. (అట్లే పరిక్షీత్తున్నవలెఁ బ్రజలం పుట్టి యోగక్షేమములం దలిసికొనుచుండును. లేక ప్రజలు పరిక్షీత్తును పుట్టియుందురు). మఱియుఁ బరిక్షీత్తన సంవత్సరము సంవత్సరము ప్రజలందఱిపై వ్యాపించును; లేక ప్రజలు సంవత్సరమును పుట్టుకొనియుందురు." (అట్లే పరిక్షీత్తు ప్రజలలో నవినాభావముగా మెలఁగు చుండును. లేక ప్రజలు పరిక్షీత్తులో నవినాభావులై సంచరించుచుందురు.)

పరిక్షిచ్ఛబ్దమునకు నన్న యనునర్థము నిఘంటు వులలోఁ గలదు. సంవత్సర మను నర్థము కాన్పింపదు. ఇంకునకై నిరుక్తమును శోధింపవలసియున్నది.

పరిక్షీత్తు జేశము మహాసుఖమగ్నమై యుండిన పుడు జన్మించియున్నాఁడు. ఈతఁడు పుట్టినస్వల్ప కాలముననే ధర్మజుఁడు జ్యేష్ఠమేధయాగము చేసియు న్నాఁడు. ఆమహా యాగముచే బ్రహ్మహత్యాదోషములు పోయినఁ బోవుఁ గాక. దిగ్విజయమునకై పోయిన యర్జునునిచేఁ బెక్కండ్రు సైనికులు మడియుటయు, నర్జు నునకు లోఁబడిన రాజులు పార్థివ కిచ్ఛకప్రముఖులకై ప్రజలఁ బీడించుటయు నను నుత్పాతములు ప్రత్యక్షో ప్రత్యక్షములుగా జరిగియున్నవి.

పరిక్షీత్తు పదునైదు లేక పదునెనిమిదియేండ్లవాఁడైనపుడు దుర్యోధనాదులభార్యలు వ్యాసుని కృపలో పాయముచేఁ బరిక్షీత్తు సెలవునే గంగలోఁ బ్రవేశించి సంశుమరణము నొందిరి. పిమ్మట నచిరకాలమునసే కుంతీ గాంధారీధృతరాష్ట్రులు దావాగ్నిలోఁబడి మడిసి రనుదారుణవార్త వినఁబడెను. మఱి కొంతకాలమునకు మహాబలవంతులగు యాదవు లన్యోన్యకలహములచే మృతి నొంది రనుదుఃఖవార్త వినఁబడెను. ఆ వార్తతోఁగూడ దమకులమున శేషుఁడగుయదు శ్రీకృష్ణుఁడు వైకుంఠమున కేగెనను నుపద్రవవార్తయేకాక పితామహుఁడగు విజ యుఁడు బోయలచే నపజయము నొంది కృష్ణునంతఁ పుర స్త్రీలను, నపారధనరాసులను గోలుపోయెనను మహా దుఃఖవార్తలు వినఁబడెను.

అప్పటికిఁ బరిక్షీత్తునకు ముప్పది మూఁడవయేఁడట! ధర్మజుఁడు శ్రీకృష్ణుని నిర్యాణముచే నిస్సహాయుఁడై "ప్రాజ్యోతిషమాగధత్రిగర్త సింధుగాంధా" రాది దేశ స్థులు కురుక్షేత్రసంగ్రామమునఁ దమవారికిఁ గల్గిన యన్యాయమరణముకై కాక 'గోరుచుట్టపై రోఁకటిపో టన్న ట్లమేధ్యమేధయాగము నెపమున దమ్ముఁ బీడించి యపారధనమును గప్పముగాఁ బుచ్చుకొనుటచేఁ గినిసి సమయమునకై వేచుచుండు రనుభయము ధర్మజు నకుఁ గల్గియుండును. శ్రీకృష్ణునాలోచనాసాహాయ్యము కల్గుటచేతను, బలవంతులగు యాదవులు బంధువులుగా నుండుటచేతను బైనుడినమాగధాదు లేమియుఁ జేయ లేకుండిరనియు, స్వబంధువులగు సూత్రస్థులు పాంచా లురు సూలమట్టుగ నశించుటచే నన్యసహాయ మభావ మయ్యెననియు ధర్మజుఁడు తలఁచియుండెను. దీనికి నిదర్శనముగా నంతకుఁబూర్వ మూరుషేరులేని కిరాతులే మహాబలవంతుఁడును, బ్రఖ్యాతిఁగన్న వాఁడును నగు విజ యునిం జిదుకఁగొట్టి మోపించుటచేతను, *స్వరాజ్య మునఁ బ్రజలు రాజశాసనోల్లంఘనమునకుఁ గడంగున ట్లుండుటచేతను దా మిదేశమునసుండిన నేడైనదండ యాత్రచేసి పైనుడినమాగధాదులు తమ్ముఁ బభ్రుప్రభృతులఁ జేతురనియే తమవంశాంకురమగు పరిక్షీత్తునకుఁ బట్టము గట్టుమని రాజ్యము యుయుత్సునిపరము చేసి కృపుని సంరక్షకునిగాఁ బరిక్షీత్తునకు నియమించి జంఘాబలముం జూపి త్రినిష్టపము బొండవులుచేరిరి. దీనికిఁ జిలువలు పలువలు పిమ్మటఁ జేర్పఁబడియుండును.

స్వశత్రువు పలాయితుఁడైనఁ దద్వంశమునం దును దద్దేశమునందును విరోధభావము భారతీయుల కుండకపోవుట స్వభావము. మఱియు ధృతరాష్ట్ర పుత్రుఁడగు యుయుత్సుఁడు రాజప్రతినిధియగుటచేఁ

* హస్తిపురిలోఁ గొందఱుప్రజలు నివేశనములకై హుద్దుమాటి! సహదేవుఁడుచెప్పినతీర్పు నతిక్రమించినట్లు మహాప్రస్థానికపర్వమునఁ గలదు.

ప్రజలలోఁ దృప్తియుఁ గల్గెను. పరిక్షిత్తు యుయు త్సునివల్ల రాజనీతిని నేర్చి కృపునికడ నస్త్రశస్త్ర విద్యలు నేర్చి ప్రజారంజకముగాఁ బగిపాలించుటయే కాక యన్యులతో విరోధముఁ బెట్టుకొనకుండుటచే నితరులను బరిక్షిత్తును ద్వేషింపరైరి. దీనినిగూర్చి మహాభారతమునసే యిట్లు కలదు.

ఁ శ్రీమంతుఁడు మహాబలవంతుఁడు, ధర్మము వలనసే ధర్మముఁ దెలిసినవాఁడు నగు పరిక్షిత్తు ధర్మము మూర్తీభవించినట్లే భూదేవిని బాలించెను. అతనిని ద్వేషించువా రెవరును కారైరి. అతఁ డెవ్వరిని ద్వేషింపనులేదు. ఆతఁడు సర్వభూతములయందును బ్రజాధిపతివలె సముఁడయ్యెను. బ్రాహ్మ క్షత్త్రియ వైశ్య శూద్రులు తమ తమ కర్మములయందు మంచి మనస్కులవారై మెలఁగిరి. ఆ మహారాజు వితంతువులను అనాథలను అంగవైకల్యముగలవారిని దీనులను భరించెను. సంతోషింపఁబడిన, పోషింపఁ బడిన జనులు కల్గినట్టియు సత్యవాక్కులు కల్గినట్టియు దృఢపరాక్రముఁడైనట్టియు మహోత్సాహవంతుఁడైనట్టి యా మహారాజు సమస్తప్రజలకుఁ బ్రియుఁడయ్యెను. అట్లా పరిక్షిన్మహారా జుర్వీదేవ్లు పరిపాలనముఁ జేసెను.

ప్రజలను సర్వసమత్వముగాఁ బాలించుటయే కాక వితంతువులను (పాండులనాఁడు వారు గంగా ప్రవేశముచేయించినట్లుగాక) పోషించుటయు వనాథ లను గాపాడుట యనునిశేషాంశములచే జనసామాన్యము యొక్క భక్తికిఁ బరీక్షిత్తు పాత్రుఁడయ్యెనని చెప్పవలసి యున్నది. సర్వప్రజారంజకుఁడగు ప్రభు వగుటచేతనే పరిక్షిత్తును బ్రజలు 'అగ్నిసోముల' తోను, దేవుని తోడను బోల్చి విశేషముగ వినుతించిరి. పరిక్షిత్తు గుఱించి మహాభారతమునసి కాక నైదికవాఙ్మయము ను "అథర్వసంహితలోను, బతరేయబ్రాహ్మణములోను" గూడ నాతఁడు సత్పురుషుఁడనియే చెప్పఁ బడియున్నది. అథర్వసంహితలోనియంశము లెట్లుండెనో చూతుము:

౩ఓ గాయకుఁడా? పశువులను భాగ్యమును సమ కూర్చఁగల బుక్కను బఱింపుము. పిలుకాఁడు విశిఖ మును గుఱినట్టునట్లు దేవతలకు బ్రార్థనము సిద్ధము చేయుము.

౪పరిక్షిత్తన్నవమును వినుఁడు. ఆతఁ డింటిలు ప్రజలకుఁ బ్రేమాస్పదుఁడును రాజు. మానవులకు భగ వంతుఁడును నన్నివలె నధికుఁడు.

౫బీబలలోనుండి పండిన యవధాన్య మాకాశము నందలి వెలుఁగుకొఱకుఁ బైకిఁ బొడుచుకొనివచ్చు చున్నది. పరిక్షిత్తు పాలించుచున్న రాజ్యమునఁ బ్రజలు సుఖముగా వృద్ధినొందుచున్నారు.

---

౧. శ్లో. ధర్మతో ధర్మనిద్రాజా ధర్మో విగ్రహవానివ;
రరక్ష పృథివీం దేవీం శ్రీమా నతులవిక్రమః.

ద్వేష్టారం స్తస్యనై వాసీ త్సచ ద్వేష్టి నకంచన;
సమ స్సర్వేషు భూతేషు ప్రజాపతిరివాభవత్.

బ్రాహ్మణాః క్షత్రియా వైశ్యా శ్శూద్రాశ్చైవ స్వకర్మసు.
స్థితా స్సుమనసో రాజన్ తేన రాజ్ఞాస్వధిష్ఠితాః
విధవానాథ వికలాశ్చ కృపణాంశ్చ బభార సః;
సుదర్శ స్సర్వభూతానా మాసీత్సోమఇవాపరః
తుష్ట పుష్టజన శ్రీమాన్ సత్యవాగ్రూఢవిక్రమః
లోకస్యచైవ సర్వస్య ప్రియ ఆసీన్మహాయశాః,
ప్రజా ఇమా స్తవపితా మష్టివర్షాణ్యపాలయత్.

౨. మహాభారతవ్యాఖ్యాత యప నీలకంఠాచార్యుఁడు 'మష్టివర్షాణ్యపాలయత్' అనువాక్యమునకు వ్యాఖ్యాంజేయుచుఁ బరిక్షిత్తరవదేండ్లవయస్సు వచ్చు వఱకే (అనఁగా మప్పదియాఱవయేఁటను రాజ్యమునకు వచ్చి యిరువదినాలుగేండ్లే) పాలించెనని వ్రాసి యున్నాఁడు. ఈయంశము నింకను శోధింపవలయును.

౩. ప్రకోపేశ్వరం భరస్వ గోవిందం వసువిదం
దేవత్తేమాం వాచం కృణోషు సవీరో అస్తా.

౪. రాష్ట్రో విశ్వజనస్య యా దేవో మర్తాయ
అతి వైశ్వానరస్య సుష్టుతిమాశృణోతో పరిక్షితః.

౫. అభీవస్యాః ప్రజాహీతే యవః పక్వః
పరోవిలం జనః సభద్ర మేధతే రాష్ట్రే రాజ్ఞఃపరిక్షితః.

సింహాసనమెక్కి మాకు క్షేమమును జేయుచున్నాడు (అని) గృహనిర్మాణమును జేసికొనుచు నొక కారవ్యుడు భార్యతో ననుచున్నాడు.

పరిక్షిన్మహారాజుయొక్క రాజ్యమునందు భార్య భర్తనుగూర్చి నీ క్షేమితెత్తునో? పెరుగా! పాయసమా! మద్యమా! అనియడుగుచున్నది.

మహాభారతములోని పరిక్షిత్తుయొక్క యోగ్యమను పరిపాలనవర్ణనమును 'అథర్వసంహితలోని' పరిక్షిత్స్తవరూపకమను వర్ణనము దృఢపఱచుచున్నది.

మఱియుం బరిక్షిత్తునుగూర్చి పై 'కుంతాపసూక్తము'నకు బ్రాహ్మణమైన ఐతరేయ బ్రాహ్మణవాక్యమునఁ గూడఁ బరిక్షిత్తు నన్నివలెను సంవత్సరమువలెను బోల్చి వర్ణించుచేఁ బరిక్షిత్తు ప్రజారంజకముగా రాజ్యముఁ జేసినట్లు స్పష్టమగుచున్నది.

ఇంక నొకవిశేషము కలదు. పైకుంతాపసూక్తపు బుక్కులలో (ర) కారవ్యుఁ డొకఁడు గృహనిర్మాణముఁ జేసికొనుచు భార్యతోఁ బరిక్షిత్తు సింహాసనమెక్కి మాకు క్షేమముఁ జేయుమన్నాఁ డనుటచే భర్మజునినాఁడు నానాకష్టములఁ బనుభవించి దేశభ్రష్టులైన కారవులను దిరిగి హస్తిపురికి రప్పించి వారు గృహములఁ గట్టుకొని నివసించునట్లు చేసెనని తోఁచుచున్నది. కాని కాలాంతరమున నాకారవులు రాజ్యమునఁ బరిక్షిత్తుతో సమానమగు గౌరవమునే పొందియున్నారని యీక్రింది యైతరేయబ్రాహ్మణవాక్యము చెప్పుచున్నది.

3" దేవత కేకల్యాణకర్మమును జేసిరో యది కారవ్యులచే (ప్రజలు) నొందుచున్నారు. యజమానులే కల్యాణకర్మమును జేసిరో యా కల్యాణకర్మమును యజమానులు కారవులచేఁ బొందుచున్నారు." అథర్వసంహితలోఁ గౌరవుఁ డొకఁడు గృహము గట్టుకొనుచున్నట్లు మాత్రమే అనఁగా నవీనముగా హస్తిపురిం జేరినట్లే జెప్పఁబడినది. ఐతరేయ బ్రాహ్మణములోఁ బై సూక్తమును బ్రాహ్మణించుటలోఁ గౌరవ్యులు దేవతలుచేసిన ఋధకర్మములఁ జేయుచుండిరనియుఁ, యజమానులు కారవ్యులచేఁ దాము చేయుకర్మములఁ జేయించుకొనుచుండిరనియుఁ జెప్పఁబడుటచే దుర్యోధనాదులసంతతివారు క్రమముగాఁ బరిక్షిద్రాజ్యమునఁ బ్రవేశించి ప్రధానోద్యోగపదముల నాక్రమించిరని తోఁచుచున్నది.

మఱియొకవిశేషము "పరిక్షిత్, కారవ" శబ్దములు "న్యాంఖ" గాఁ జెప్పవలయునని యైతరేయబ్రాహ్మణము చెప్పుచున్నది. ర్న్యాంఖగాఁ జెప్పుట నాఁటికాలమునఁ బ్రభువులు వచ్చునపుడు యజ్ఞము

---

౧ పరిక్షిన్నఃక్షేమ మకరోత్తన ఆసన మాచరక్కుర్వాయంకృణ్వక్ కారవ్యఃపతిర్వదతి జాయయా.

౨ కతర త్వ ఆహరాణి దధి మన్థం పరిశ్రుతం జాయా పతిం విపృచ్ఛతి రాష్ట్రే రాజ్ఞఃపరిక్షితః.

అథర్వసంహిత. కాం. ౨౦. సూ. ౧౩౭.

(కుంతాపసూక్తమ్)

3. న్యాంఖఃకారవ్యఃశంసతి దేవా వై యత్కించ కల్యాణం కర్మాకుర్వం స్తత్తోకర వ్యాభిరవాప్నువం స్తస్మైవ తద్యజమానా యత్కించ కల్యాణం కర్మాకుర్వంతి తత్తోకరవ్యాభిరాప్నువంతి.

ఐతరేయబ్రాహ్మణ. అధ్యా, ౩౦.౩౦౬

ర. 'న్యాంఖ' యనఁగా పొడశ-ఓకారోచ్చారణమైన పెమ్మట పదమునుచ్చరించుటయని "యజ్ఞకర్మణ్యజపన్యాంఖసామసు" అనుపాణిని (౧-౭-3ర) సూత్రమునకుఁ గాశికాభాష్య టీకాకారుఁడగు 'హరదత్తుఁడు' తన పదమంజరీవికలో వ్రాసియున్నాఁడు. ఈయంశముఁగూర్చి నాచే రచింపఁబడిన 'పరిక్షిత్తు' అను పుస్తకమున వివరించితిని. ఈకుంతాపసూక్తములోని న్యాంఖోచ్చారణమును, ఆంధ్రదేశస్థశ్రోతులు వడోంకార యుక్తముగా నుచ్చరింతురు. అమరవ్యాఖ్యాతయగు 'లింగభట్టు' తనవ్యాఖ్యలో న్యాంఖయన వడోంకారపూజమే యని చెప్పియున్నాఁడు. దీనింగూర్చి యింకను శోధింపవలెను.

లలో వారిపేరునకుముం దుచ్చరించు నొక గౌరవ స్వర ప్రయోగము. కొన్ని దేవతావాచకములకును ముందు న్యూంఖయుంచును. ఆన్యూంఖోచ్చారణమును (కుంతాపసూక్తాంతర్గతమగు పారిక్షితి కారవ్యసవములను) 'బ్రాహ్మణాచ్ఛంసీ'యను బుత్విక్కు చేయవలెనని యైతరేయబ్రాహ్మణము చెప్పుచున్నది. అనగా బరిక్షిత్తుకాలమున నాతనితో సమానముగా గౌరవులు యజ్ఞాదులం జూడసేనపు డాయజ్ఞములలో గౌరవించుచుండిరని స్పష్టమగుచున్నది. న్యూంఖోచ్చారణమిపు డాంగ్ల ప్రభువులకుం జేయు 'హిప్ హిప్ హుర్రేస్' అను నుత్సాహవాక్య సమమగును.

పరిక్షిత్తుకాలమున దుర్యోధనునిపుత్రుం డొకడుండినటులు కాన్పించును. కౌరవ్యుడొకడను కలడని యథర్వసంహితలలోం గలదు. ఆకారవ్యునకుం గల గౌరవము పరిక్షిత్తుతో సమానముగా నుండెనని యైతరేయబ్రాహ్మణము చెప్పుచున్నది. మఱియు 'భాస' మహాకవి నేటికి రెండువేలేండ్లనాఁడు రచించిన "ఊరుభంగ"నాటకమున దుర్యోధనుఁడు తొడలు విరిగిపడినపుడు బాలుఁడైన "సుర్జయుఁడు" అనుపుత్రుఁడు వచ్చి తండ్రితో సంభాషించినట్లు గ్రాసియున్నాఁడు. ఆ బాలుని సుయోగనమరణానంతరము తల్లి పుట్టినింటివారు కళింగదేశపువారు తమదేశమునకుం దీసికొనిపోయి పెంచి పెద్దవానిగఁ జేసిరేమో! ఆకారవ్యుఁడే యథర్వవేదమునఁ జెప్పఁబడినవాఁడై యుండును.

మఱియుఁ బాండవులు మహాప్రస్థానికమున కేగునపుడు ధర్మజుఁడు తనరాజ్యమునంతయు యుయుత్సుని పరము చేసి పరిక్షిత్తునకుం బట్టాభిషేకము చేయుమను టలోఁ గూడ విశేషము కలదు. ముప్పదియో ముప్పదియో వయస్సుగల పరిక్షిత్తునకే యేల రాజ్యాభిషేకముం జేయరాదు? ఇందును ధర్మజుని రాజనీతినై పుణ్యము కాన్పించుచున్నది. వైశ్యాపుత్రుఁడగు యుయుత్సునకు రాజ్యాభిషేకార్హత లేదు.[1] కాన యుయుత్సుఁడు రాజ్యమును రాజప్రతినిధిగా నుండి పాలించునేకాని రాజుగానుండక తన కప్పనసీనరాజ్యమును బరిక్షిత్తున కిచ్చుననియే ధర్మజునితలంపు. యుయుత్సుండును రాజ్యాధికారమును స్వాధీనపఱచుకొని పరిక్షిత్తునకు రాజ్యాభిషేకముఁ జేసి దుర్యోధనపుత్రుని రప్పించి యాతనికిఁ బ్రాచీన కౌరవులకుఁ గలగౌరవముల

మఱియొకవిశేషము: అథర్వసంహితలోని 'కుంతాపసూక్తము' ఋక్సంహితనుండి గ్రహింపఁబడినదై యుండును. కావుననే ఋగ్వేదబ్రాహ్మణమగు నైతరేయమున దానికిఁ బ్రవేశము కలిగినది. ఇప్పటి ఋక్ (శాకల్య) సంహితలోఁ గుంతాపసూక్తము కానరాదు. ఈకుంతాపసూక్త మన్యమను ఋక్శాఖలలోని దయియుండును. నేఁడు కాన్పించు నథర్వసంహితయంతయు 'సాయనాచార్యుల' వారికి లభింపలేదు. అందువలననే (సభాపర్వకముగా హరినారాయణశాస్త్రి పండితుఁడు) పూనాలో ముద్రించినప్రతిలోఁ గుంతాపసూక్తమునకు భాష్యము లేదు. సాయనాచార్యులు ఐతరేయబ్రాహ్మణభాగమున నీకుంతాపసూక్తము 'ఖిల' సూక్తములోనిదని చెప్పియున్నాఁడు. మఱియు నైతరేయబ్రాహ్మణమునఁ గౌరవ్యశబ్దము 'కారవ్య' చెప్పఁబడెను. ఈకారవ్యశబ్దమున కర్థము 'ఇంద్రుఁడు' (కారుశబ్దోపేతాత్ కారవ్యాత్ ఇంద్రాత్, అని విద్యారణ్యుఁడర్థమును వ్రాసియున్నాఁడు. కాని నేఁడు "బర్లిన్, పూనా, లాహోరు"లలో ముద్రింపఁబడిన యథర్వసంహితలలోని కుంతాపసూక్తమునఁ గౌరవ్యశబ్దమే కలదు. ఐతరేయబ్రాహ్మణమునాఁడు కారవ్యశబ్దమును గారవ్య యని యుచ్చరించిరేమో! మఱియుఁ గుంతాపసూక్తమునఁ గౌరవ్యుఁడు గృహమును గట్టుకొనుచున్నట్లున్నది. కారవ్యుఁ డింద్రుఁడైనతాఁ డింటినిగట్టుకొనుచున్నాఁడనుట యయుక్తముకాదా! కాన అథర్వసంహితలోని కుంతాపసూక్తము సాయనునకు లభింపనందుననే యిట్లు కారవ్యశబ్దమున కింద్రుఁడను పెడర్థముఁ జెప్పియున్నాఁడని తలంపవలసియున్నది.

[1] శ్రుతిః "వైశ్యాపుత్రం నాభిషించేరన్" కృష్ణయజుర్వేదము.

నొసంపనట్లు పరిక్షిత్తుచే జేయించియుండును. అదియే యథర్వవేదోదిత కారవ్యుని వాక్యము. పరిక్షిత్తు యొక్క యోగ్యతనుగూర్చి 'శమీకమని' పరిక్షిత్తు ప్రపితామహుండగు పాండురాజువలె సుపరిపాలనముఁ జేయుచున్నాఁడని తనకుమారుఁడగు శృంగిమునితోఁ జెప్పియున్నాఁడు.

శమీకుఁడు పరిక్షిత్పాలనమును బితామహుఁడగు ధర్మజునిపాలనముతోఁ బోల్పక పాండునిపాలనముతోఁ బోల్చుటకు హేతువేమి? ధర్మజునిపాలనమున దేశము నానాకష్టములను బొందినపనటయే కాదు. జ్ఞాతులనఁబడు కౌరవులకు బహుకష్టములఁ గలిగించెనియుఁ, బాండురాజు గృతరాష్ట్రునిఁ డంగుఁడై రాజ్యస్థుఁడు కాకుండినను దా నాగృతరాష్ట్రుని సింహాసన మెక్కించి యాతనికిఁ జెక్కుమర్యాదలఁ గలుగఁజేసియుండెనెనియుఁ బరిక్షిత్తుహఁడ నట్లే రాజ్యచ్యుతి నొంది దేశభ్రష్టుఁడైన దుర్యోధనపుత్రుని దెచ్చి స్వసమానగౌరవముల నాతనికిఁ గలుగఁజేసియుండెనెనియు శమీకునిహాక్యము స్పష్టపఱచుచున్నది.

పరిక్షిత్తు కారవ్యునిగూర్చి చెప్పినవేదవాక్యములకు 'నారాశంసి' యనుపేరు కలిగినట్లు 'ఐతరేయబ్రాహ్మణము' నఁ గలదు. నారాశంసియన నరులఁ గూర్చి చెప్పుబుక్కలని నిఘంటువులలోను, విద్యారణ్యభాష్యమునను గలదు. కాన నాఁటి వైదికబుక్కులు పరిక్షిత్తును దదనుయాయులఁడను కారవ్యుని విశేషముగా గౌరవించుచుండిరని స్పష్టమగుచున్నది.

మొత్తమునకుఁ బరిక్షిత్తు రాజ్యము సర్వజన సుఖకరముగా నిరువదినాలుసంవత్సరప్రవర్తించెను. (అటువఁదేండ్లనికొందఱు) పరిక్షిత్తు "భద్రవతి" (మద్రవతి, యని గ్రంథాంతరములలోఁ గలదు.) యను నామెను బెండ్లిగూడి యామెయందు "జనమేజయ, శ్రుతసేన, భీమసేన, ఉగ్రసేను"లను నల్వుర బడసి సుఖంబుగ నుండెను.

కురురాజ్యసంక్షోభము

మనభరతఖండమున నేరాజ్యమైనఁ జాలకాలము స్థిరస్థాయిగ నుండలేదు. అంచు కురురాజ్యము (ఢిల్లీ ప్రాంతరాజ్యము)లోఁదరలక, రాజులమార్పునకుఁ బ్రసిద్ధికెక్కి యున్నది. భరతఖండచరిత్రముఁ జదివినచో హస్తినపుర ప్రాంతరాజ్యకల్లోలములె తద్రాజరాజ్యచ్యుతులే తత్కారణమున యావద్భరతఖండరాజ్యపరిణతులె కాన్పించును పాండవులకుఁ బ్రాచీనులను సంవరణ, శంతనులకాలమున రాజ్యసంక్షోభపరిణతులు కలిగినని. పాండవులనాఁటిబీభత్సము జగద్విదితము. పరిక్షిత్తునకుఁ బిమ్మటను "నిచక్షుని" నాఁడు ఉదయనుని నాఁడు కురురాజ్యమున నుపద్రవములు కలిగినని. మహమ్మదీయులనాఁటి ఢిల్లీరాజ్యబీభత్సములు జగద్విదితములు.

---

౧. అథర్వవేదోదిత పరిక్షిత్తు, ఐతరేయబ్రాహ్మణోదిత జనమేజయుఁడు, పాండవులు పాత్రప్రపాత్రులని నేను వ్రాయఁగా శ్రీపాదకృష్ణమూర్తిశాస్త్రిగారు వేదము పొరుషేయమా? కాన వేదోదితపరిక్షిజ్జనమేజయులు పాండవేయసంతతి కాదనియు, జైమినియొక్క పూర్వమీమాంసలో వేదోదితపురుషులు యజ్ఞాదిక్రతువులం జేసినరాజశ్రేష్ఠులనియు వ్రాసిరి.

కృష్ణమూర్తిశాస్త్రిగారివ్రాత అవ్యాప్తిదోషయుక్తముగా నున్నది. వేద మపౌరుషేయమైనచో నీపరీక్షితులు పాండవులసంతతివారుకాకుండినను దత్తూర్వికులైన నరులురుగదా! వారుమాత్ర మెట్లు అపౌరుషేయవేదములో దూరిరి? అపౌరుషేయవేదమున ఒకానొక మనుష్యునిపే రెట్లు ప్రవేశించును? కాన కృష్ణమూర్తిశాస్త్రిగారివ్రాత యపాస్త మనుచున్నది. పరిక్షిన్నామములు పురాణములలో నల్వురు కలరు. (౧) అవీక్షితుని పుత్రుఁడు: (౨) అనశ్వనిపుత్రుఁడు; (3)సుశోభన యను మంఘకకన్యకాభర్త. శల, దలాదులు పుత్రులు. పైమువ్వురును నపాండవేయపరిక్షిత్తులఁ బలెఁ బ్రసిద్ధినొందినవారును నెోస్యులును గారు. కాన నైదికవాఙ్మోదితపరిక్షిత్తు పార్థపౌత్రుఁడే యై యున్నాఁడు.

పరిక్షిత్తుకాలమున యావద్భరతఖండ మెట్లుండెనో తెలియదుగాని, కురురాజ్యముమాత్రము సుపరిపాలితమై స్వారాజ్యముబోలె సుఖకరముగా నుండెను. పరిక్షిత్తు పాలనమునకు వచ్చునాటికి "సింధు కాశ్మీర గాంధార మద్రబాహ్లీక" దేశప్రభువులను "సైంధవ పౌత్ర, గోనంద (కాశ్మీరదేశప్రభువు. కురుసంగ్రామమునాటి కిరీటము బాలుఁడని హరివంశమునం గలదు) శకునిపౌత్ర, శల్యపౌత్ర, బాహ్లీకప్రపౌత్రులను బాలురుగానుండిరి. వీర్యవంతులగు సైనికులు కురుసంగ్రామమున నశించిరి. ఆదేశములలో బాగుగ పాలించురాజులు లేకుండిరి. అంగువలన నాదేశములు 'ఆల్లకల్లోలముగా' నుండినట్లు కాన్పించును. కర్ణపర్వములో కర్ణశల్యుల సంవాదములో శల్యునిపాలనములోని మద్రబాహ్లీకదేశములలోని సాంఘికదురాచారములు తత్రస్థస్త్రీపురుషనైచ్యకృత్యములువర్ణింపఁబడియున్నవి. అని కురుసంగ్రామానంతరమున నచట నుండినయకృత్యములే పిమ్మట నేసాతిచేతనో మూలభారతగ్రంథలోఁ జేర్పఁబడియున్నవి.

కర్ణుఁడు పంచనదప్రాంతదేశములస్థితినే దూషించియున్నాఁడు. ఆ పంచనదదేశము వేదములందు పవిత్రప్రదేశముగా నెన్నఁబడియున్నది. శల్యశకుని బాహ్లీకభూరిశ్రవసులవంటిబలవంతులు వేదోదితాచారపరులు, పాలించుకాలమున కర్ణుఁడు నుడినినరీతిని పైప్రభువులపరిపాలనమున నుండునా? శల్యాదులట్టిదురాచారముల నణఁపలేరా? కాన కర్ణోదితవర్ణనములు కురుసంగ్రామానంతరపువే యైయున్నవి. కురుసంగ్రామానంతరము ముప్పదియాఱేండ్లకు పవిత్రపంచనదదేశమునుండి బయలు వెడలిన కిరాతులే యర్జును నోడించి కృష్ణభార్యలం దోచుకొనిరి.

తక్షకుఁడు

పురాణములలో "కద్రూకశ్యపుల"కు శేషవాసుకి తక్షకాదిసహస్రనాగము లుద్భవించినటులు కలదు. వేదమునం దీక్రిందివారు సర్వముఖ్యు లనికలదు.

౧ "తక్షకుఁడు, వైశాలేయుఁడు (విశాలయొక్క సుతుఁడు) ధృతరాష్ట్రుఁడు, ఐరావతుఁడు"

అనువారు సర్వనాగ్ముఖ్యుని 'సర్వబలి'కర్మమునఁ జెప్పఁబడియున్నారు. ఆవేదోదితుఁడు కద్రూపుత్రుఁడుకూడఁ బరిక్షిద్విరోధియగు తక్షకుఁడు కాఁడు. ఈతఁడు పాండవులు లింద్రప్రస్థపురిని నిర్మించునాఁటికి అశ్వసేన, శ్రుతసేనులను నిరువురుపుత్రులతోడను, భార్యతోను ఖాండవవనమున నివసింపుచు నప్పుడపుడు కురుక్షేత్రమునంగూడ నివసించుచుండ వాఁడు కృష్ణార్జునులు ఖాండవవనమును దహించునాఁ డీతక్షకుఁడు రెండవకుమారుఁడగు శ్రుతసేనునితోఁ గురుక్షేత్రముననుండుచోఁ జావలేగు. తక్షకునిభార్య నర్జునుఁడు చంపెను. ఆస్త్రీహత్యాదోషము నర్జునునికి వీరు నాఁటఁబెట్టలేదు. అశ్వసేనుఁ డాపగ వెడనుంచుకొనియె కర్ణుఁడేరి పిమ్మట నర్జునునిచేత చచ్చెను. తక్షకుఁ డెచటి క్రేగెనో శ్రుతసేనుఁ డేమయ్యెనో తెలియదు. జనమేజయుని సభాధ్యాయుఁడగు 'ఉదంకుని' కుండలాపహరణగాథలోఁ దక్షకునిపట్టణము దుర్గమమార్గములు కలదని వర్ణింపఁబడియున్నది. భూవివరమునుండి యాపట్టణమున కెగఁబడినదైనట్లు కలదు. ప్రాచీనదుర్గములు శత్రుల కభేద్యమగురీతిని వనపర్వతాది దుర్గములనే ర్పఱచికొనుచుండిరి. గడచిన పదునెనిమిదవశతాబ్దమునను అట్టిదుర్గములు పెక్కులుండెడివి. బొబ్బిలికోట బొబ్బిలియుద్ధము జరుగునాఁడు వనదుర్గముగానుండెనఁట! నేఁటికి ముప్పదియేండ్లకుముందు బ్రిటిషువారు "సామలిలాండు" (ఆఫ్రికా) లో నిట్టిదుర్గముల పైకే దాడివెడలిరి. తక్షకుఁడును పాండవులకు జడిసి కురుక్షేత్రయుద్ధానంతరము దుర్బల పరిపాలనములోనుండిన పంచనదీప్రాంతప్రదేశములోఁ గొంతదేశమును స్వాధీనపఱచికొని తక్షిలను నిర్మించి పరిపాలించియుండును. తక్షిల యీతక్షకనిర్మితమె. ఇపుడు తక్షిలానగరశిథిలములను దొరతనమువారు, భూగర్భపరిశోధ

౧. "తక్షకవైశాలేయ ధృతరాష్ట్రైరావతస్తేజీవాస్త్వయి నస్తతస్త్వయి సదోళ్యే వర్షాభ్యోనః పరిదేహి—ఏకాగ్నికాండ, మంత్రపన్నము.

కులు శోధింపుచున్నారు. ఆపట్టణము నేలమట్టమునకు లోపలనె యున్నదట! ఉదంకుగాథలోని వర్ణనమున కీవర్ణనము 'సరిపోవుచున్నది.

తక్షకుడు పాండవులుండినంతకాలము జడిసి తల నెత్తలేదు. పాండవులు గతించినపిమ్మటనుగూడ యుయుత్సాదులుండినంతకాలము తక్షకుడు తలయెత్తి నట్లుకాన్పింపదు. మఱియు రాజ్యములోనివారందఱును బరిక్షిత్తుపై భక్తితత్పరులుగా నుండుటచేఁగూడ తక్షకుఁడేమి నేయుటకును వీలు కలుగలేదు. ఇట్లుండఁ:

పరిక్షీత్తొకనాఁడు వేఁట కేగి యలసి వారివప్పి దప్పికతో 'శమీకమహర్షి' విని క్తముగా జపమునేయు చోటున కేగి నీరు నమగ సమాధిలో నిష్ఠాగరిష్ఠుఁడగు శమీపుఁ డీయఁడయ్యె. అందులకుఁ బరిక్షిత్తు గినిసి రాజసముచే నన్ను మృతసర్పమును ధనుష్కోటి నెత్తి శమీపుమెడను వైచి వెడలిపోయెను. శమీకుఁ డింపులమియుఁ గోపింపక యూరకుండెనుగాని క్రోధియు యువకుఁడు నగుశమీకునిపుత్రుఁడు 'శృంగి' మని యీవృత్తాంతమును విని పరిక్షిత్తుపై నలిగి పాండవజాతిపై స్వతస్సిద్ధముగాఁ గోపముకల్గుతక్షకుఁ బరిక్షిత్తుం జంపఁ బ్రోత్సాహపఱిచెను. శృంగిశాపముచేఁ దక్షకుఁడు చంపెనని లోకశ్రుతికలదు గాని శృంగిచే బోధింపఁబడియే తక్షకుఁడు పరిక్షిత్తుం జంపెనని జన మేజయుఁడు తలఁచి యున్నాఁడు.౧

తక్షకుఁడు తన్నుఁజంపునని పరిక్షిత్తునకుఁ దెలిసి ప్రాయోపవేశము నొంద శ్రీశుకునివల్ల వేదాంతోప దేశము నందినట్లు భాగవతమునం గలదు కాని మహా భారతమునం దానికి విరుద్ధముగాఁ బరిక్షిత్తు ప్రాణసం రక్షణమునకై యతిజాగరూకతతో నుండినట్లు వర్ణింపఁ బడియున్నది.

పరిక్షిత్తుఁ జంపుటకు శృంగి ప్రోత్సాహమునఁ దక్షకుఁడు వచ్చుచు విషవైద్యుఁడను కశ్యపుని లంచ మిచ్చి మరలించుట మొదలగునంశములు భారతపాఠకు లకు విశదమే.

తక్షకుఁడు మాయావేషముగల నాగకుమారులచే విషమిశ్రఫలానులను బరిక్షిత్తున కంప వానినాతఁ డుపయోగించి అందులోని విషక్రిమి కఱువ మృతి నొందినట్లును, వెంటనె పరిక్షీత్తుండిన మేడఁగూడ దగ్ధమైనటులును భారతములో నొకస్థలమునను పరిక్షీత్తుండిన మేడను పరిక్షీత్తుగూడఁ దక్షకుఁడు విషా గ్నిచే దహించినట్లు మతీయొక్కచోటునను గలదు. ఆ రెండవయంశముఁ జూచుఁడు:

"ఆకాశ్యపుఁడను బ్రాహ్మణుఁడు వెల్లి నపిమ్మట తక్షకుఁడు మోసముతో సమీపించి నీకుఁ దండియు, ధార్మికుఁడును, రాజశ్రేష్ఠుఁడను మేడపై నుండిన వాఁడునగు నాపరీక్షిన్మహారాజును, ప్రాసాదమును విషా గ్నితో దగ్ధముచేసెను."

తక్షకుఁడు పండ్లను విషపూరితములు గావించి వానిచేఁ బరిక్షిత్తుం జంపించియుండుట సత్యాంశమై యుండును. చాణక్యుఁడు నవనందులతండ్రిని విషఫల ములచేతనె చంపినట్లు ముద్రారాక్షసమునఁ గలదు. అది నాటివారిలోనే కాక రాజకీయపు విరోధములచే మహారాజులకును మహారాజపుత్రులకును విషప్రయోగ ములఁ జేయువారినాఁడును గలరని వినుచుందుము.

---

౧ చూ. ఆదిపర్వ.

శ్లో... తస్మిన్ ప్రతిగతే విప్రే ధర్మజ్ఞో పేత్యతక్షకః, తం నృపం నృపతిశ్రేష్ఠం ధార్మికం పితరం తవ.
ప్రాసాదస్థం యత్తమపి నగ్ధ్వాక్ష విషవహ్నినా. —ఆదిపర్వం, ౫౦ అధ్యా.

పాములవాడు — శ్రీ పాపు సుబ్బారావు.

ఆధునిక, సనాతన కవితావిమర్శనము

ఉభయభాషాప్రవీణ, భువనగిరి లక్ష్మీకాంతమ్మ

ఇతఃపూర్వము రాజమహేంద్రవరమున జరిగిన ఆంధ్రసాహిత్యపరిషత్తు, ఆధునికకవి పండితమహాసభలలో తారతమ్యమును పరికింప, రెండవసభవారు సనాతనులను కథామిషలచే నధిక్షేపించుటయు, మొదటివారు "ఆధునికకవులమని పేరు పెట్టుకొన్న గ్రామ్యకవుల జుట్లు,కట్లు,బొట్లు, మట్లు వేరుగా నుండు"ననియు, "తరుచు వీరందరు నొక్కతీరుగా నుందు" రనియు ననుచుండుటయు కలదు. సనాతనమైనను, ఆధునికమైనను కవిత్వ మనునది యొకకళ. అది ప్రతివానికిని తెచ్చిపెట్టుకొన్న రాదు. వద్దన్న పోదు. "కవితయు వనితయు తనంత వలచివచ్చిన సరసంబగు, బలిమికోలుగావించిన విరసంబగు" నన్న అప్పకవిమాట అబద్ధముకాదు. "కవేర్గ కర్మ కావ్యం." అది కవనమునందు రూఢమైనది, జలజశబ్దము తామరయందువలె. కావ్యములందు కొన్ని రసప్రధానమైనవియు, కొన్ని అలంకారప్రధానమైనవియు, కొన్ని వస్తుప్రధానమైనవియు కలవని ప్రతాపరుద్రీయమున నిట్లు చెప్పబడెను: "కావ్యానాం క్వచిత్ రసస్య ప్రాధాన్యం, క్వచి దలంకారస్య ప్రాధాన్యం, క్వచి ద్వస్తు నగ ప్రాధాన్యం." రసప్రాధాన్యము వీనిలో ముఖ్యము. సరసమైన కవితావనిత, సనాతనధర్మమైనను, నేటికాలపు అందకత్తెయైనను శోభించును. రసహీనమైన కవిత జొన్న చొప్పవంటిది. సరసకవితకు చావుండదు.

కొందరు ఆధునికకవిత్వమునకు భావకవిత్వ మనిరి. భావకవిత్వ మన నేమి? భావములేనిదే నోట మాటయైనను వెలువడదుగదా! కవనమున అభావ మెట్లు? వ్యక్తులలోగొప్పభావములు,కుశాగ్రబుద్ధియునున్నచో వారువ్రాయు పుస్తకములు గ్రామ్యమైనను, గ్రాంథికమైనను రసయుక్తమై జనాకర్షణ కలిగియుండును. కాళిదాసుని

"చూతాంకురాస్వాదకషాయకంఠస
పుంస్కోకిలో యన్మధురం చుకూజ."

అను అమృతమొలుకు అల్లికలో లేని భావమేది? తెనుగున నన్నయ్యలో లేని భావములు, తిక్కనకవిత్వమున లేని జాతీయోక్తులు, శ్రీనాథునిలో లేని స్వాతంత్ర్యములు, కృష్ణరాయల కవిత్వమున లేని స్వభావోక్తులు, సూరనార్యుని కళాపూర్ణోదయమున లేని విచిత్రములు మరిదేనియందు గలవు?

భాషలో మార్పు తప్పకరావలె ననువారి ప్రయోగములలో దీర్ఘమై, కఠినమైన

సంస్కృతసమాసములును, చివర క్రియలు మాత్రము, 'చేశాను, ఉంటాయి, వెళ్లాడు' మొదలైనవియు, మువర్ణమున్నచోట పూర్ణ బిందువును కనబడుచున్నవి. ఇక సనాతన కవు లన్ననో, ఆనందముగాను, స్వేచ్ఛగాను వచ్చి చేరు కవితాకన్యను విడచి, బలవంత ముగ నన్నయనాటిక్రియలగు 'వలవదు', 'ఉన్నాడను' మొదలగునవియు, మువర్ణము నకు పూర్ణబిందుపూర్వకబువర్ణమును అను ముసలమ్మ నీవలకు లాగజూతురు. దేశ కాలపరిస్థితులకు క్రమముగ మార్పువచ్చు నట్లు భాషకును మార్పు రాకతప్పదు. కవిత ఏశతాబ్దమున మారలేదు? నన్నయ కవిత్వముకంటె తిక్కనకవిత్వమున గల మార్పు, నన్నయకును, శ్రీనాథునకును గల తారతమ్యము, నన్నయభారతమును విజయవిలాసాదులగు ౧౭, ౧౮ శతాబ్దముల గ్రంథములును పరికించిన తెలియును. వీరేశలింగమహాయశుని శకము వేరుగదా!

కొందరు మహాయశులు తల్లియొడిలో పెరిగి తల్లిని హాస్యమాడినట్లు వ్యాకరణ సాహిత్యముల నేర్చి వానినే నిందింతురు. వ్యాకరణకర్తలు ఆధునికులను మాజోలికి రావద్దనునట్లు "ప్రయోగమూలం వ్యాకరణమ"ని మొట్టమొదటనే వ్రాసియుండిరి. ప్రయోగములు క్రొత్తవి పుట్టినకొలది వ్యాకరణములు పుట్టుచునేయున్నవి.

నన్నయవ్యాకరణ మనుచున్న చింతామణికి వానిభారతమే లొంగియుండలేదు. జీవభాష మహాసముద్రమువలె ప్రవహించుచుండ, దానికి వ్యాకరణపుగట్టుల నెవరు వేయగలరు? రసవంతమైన వాక్యములకు జోహారుచేయుచు వ్యాకరణము తనలో వానిని జేర్చుకొనుచుండును.

పద్యకవిత్వమున 'యతిప్రాసలు' అలంకారార్థమై చేర్చబడెను. గణనియమము లేనిదే పద్యములు రాగయుక్తముగా జదువుటకు వీలుండదు. వచనము రాగయుక్తముగను, పద్యము వచనసరణిని చదువుట లోకవిరుద్ధము. వచనకవిత్వమున శ్లేషయమకాదులున్న నది చదువుటకు చమత్కారముగ నుండగా పద్యములలో యతిప్రాసలు మానుటలో అర్థమేమి? పద్యములు వ్రాయువారి భావములు యతిప్రాసలు వెతకుకొనుటలో పోవు నన్నచో అట్టివారు తమభావములు పోకుండ రసవంతమైన వచనములో ధారాళముగ వ్రాయవచ్చును. రసము, యతిప్రాసలు, గణనియమము, చక్కని అలంకారమే పద్యమునకు శోభ తెచ్చునవి.

భావకవిత్వమని యొప్పుకొన్న బొబ్బిలి పాట మొదలైనవానిలో యతిప్రాస లున్నవి. యతిప్రాసలుకూడ రసపుష్టికొరకును చిత్రముకొర కేర్పడినవే. ఇట్లు వ్రాయలేని వారు కవిత్వపుపిచ్చి పోగొట్టుకొని పూర్వుల గ్రంథములను, ఇప్పటిగ్రంథములను చక్కగ చదువుకొనుచుండుట భాషకు మహోపకారమే.

వ్యాకరణనియమములో నున్న అర్ధాను స్వారములు, శకటరేఫలు, రేపశకటరేఫల యతిప్రాసల నియమము పాటించ నక్కర లేదు. దానివల్ల కవిత్వముయొక్క అర్థము నకును, అందమునకును, భావమునకును లోటు గల్గదు.

ర, లయో రభేదః; వ, బయో రభేదః; ల, ళయో రభేదః; ద, డయో రభేదః.

ఇట్లుండగా రేపశకటరేఫలు చేసికొన్న మహాపరాధ మేమి? అర్థము భేదించు రేఫ శకటరేఫల నియమము అవసరము.

తు రా యి

జనమంచి కామేశ్వరరావు

రోడ్డునబోయే
యువకునిచూసాక
తురాయిచెట్టూ
పువ్వులకులికింది;

"గుత్తు" చేతులా
గమ్మనియెత్తి
రమ్మని పిలిచింది.

రేకురేకునా
రక్తపతాకం
నాలుకచాచింది.

ధనాక్రోశం
దహింపచేసే
మంటలె తోచింది.

యువకుని రక్తం
సవ్వడిపొంది
నరములపొంగింది.

రామారావు లిటరేచర్ ఆనర్సు ఫస్టుగా ప్యాసయి నాలుగయిదు నెలలు జుట్టు జాడించి తిరిగెను. పిదప RAMA ROY DWIVEDI. B. A , HONS. అను గిల్టుఅక్షరములుగల బొరేడుబిల్ల తయారుచేయించి, మంచిముహూర్తమున గోడకు తాపటము చేయించి, మేడమీద విశ్రమించెను.

అతని కెక్కడను తగు నుద్యోగము దొరకలేదు. దానికికారణము ఆడిగ్రీయే. ప్రొమ్మనగనే లేచిపోగల నియమమునకు లోబడి పాతికరూపాయలకు బి.యిడీలు కోయనిన కోటిమంది దొరకుచుండగా ఈయెమ్మేకు విద్యాలయస్థాపకులు బెదరిపోయిరి. వారొకవేళ ఏయిరువదిరెంటికో, లేక యేయిరువదిమూటికో దయతో బేరమాడినను రామారావు మొగ్గడు.ఏల? తాను యెమ్మే. పైగా Distinction. పైపెచ్చు తాను డిప్టీ కలక్టరుగారి అల్లుడు!

తన నాణెము చదువుల టంకసాలలోదక్కమటియొకచోట మోగదు. కాన నత్తడింకొక డిపార్టుమెంటునకు నీళ్లు పదలుకొనెను. కాని భార్యయొక్కయు, తల్లియొక్కయు కన్నీళ్లు తుడుచుటకు దరఖాస్తు మీద దరఖాస్తు పెట్టుచుండెను. దానికి పది యేనుకూపాయలు కర్చు. ఆ రూపాయలకు తల్లి నగయో, పెండ్లాము నగయో తాకట్టు. 'కరువు వచ్చింది, కలిసిరాలేదు' అని తల్లి మహాలక్ష్మి పైవమునే దూతెనుగాని తులసికి (రామారావు భార్య) ఈగుట్టు తెలియును. తాను చూచుచుండగా రామారావు పోస్టల్ డిపార్టుమెంటుకును పోలీసు డిపార్టుమెంటుకును అర్జీలు పెట్టుచుండును.

దివానుగిరికిని అసిస్టెంటు దివానుగిరికిని జమీందారులకు తనచేత అర్జీలుత్రాయించుచుండును. తన మగని చదువునకును ఆయుద్యోగములకును గల సంబంధము బాదరాయణ సంబంధమే యని తులసి తెలిసియు ఆనాటకమును తిలకించుచుండెను.

రామారావుకు కొలువులేని లోటు లేదు. ఓరంత్రాబ్రాద్దు పెండ్లాముతో పేరంటము. తా నేకాలేజికిని ప్రిన్సిపాల్ కాని ప్రియాదు లేదు. తా నొకపదుగురు ప్రొఫెసరులపెట్టు; తులసి ఒక నూఱుగురు శిష్యుల పెట్టు. ముక్కోటినాడు ముక్తిద్వారములేని తెఱవబడియుండునుగాని రామారావుమేడ 'బందు.' మూర్తి-ది-కో-ఆపరేటర్, సుందరం-ది-లాయలిస్ట్, శర్మా-ది-నిహిలిస్ట్ లోనగు మిత్రులెవరేని వచ్చి 'రామారావూ రామారావూ' అని రెట్టింప మొదలిడగనే మహాలక్ష్మి అసత్యభీతి లేక,

'అయ్యా, అతగాడు అత్తింటికి వెళ్లాడు' అని వారిని పంపివయిచెడిది.

గ్రీకు - చిత్రకళలోని నగ్నసౌందర్యముతో పాటు అజంతాగుహ ఆంధ్రకళయందమునూడ రామారాయనిగది యలంకరించుకొనెను. పాశ్చాత్యరసాయనములతోపాటు ప్రాచ్యుల వాజీకరణాదులు అతనిబల్ల నెక్కెను. కోహళ వాత్స్యాయనుల మొదలు Mary Stopes తరువాతివారి వఱకును గల మన్మథసారస్వత మతని బీరువాలు ప్రదర్శించెను. కామతంత్రమునకు రామారా వొక Up-to-date encyclopedia.

తులసి గవాక్షముదెస మాపు త్రిప్పెనా అతనికి బెంగ. అత్తగారు కోడలిని పిలిచెనా వియోగము. పుట్టింటివారు తులసికి వ్రాయు చీటీ అతనిపాలిట విడాకు.

రామారావు తులసికి బలవంతముగా అనేక వేషములు వేసి మనసు తీర్చుకొనెను. దీనికి తులసినగ లొకటొకటియే ఆరతికప్పురము వలె హరించెను.

ఇటు లొక యేడాది గడచెను. ఈసంసార యాత్రకు మహాలక్ష్మినగలు చాలవఱకు మంగళమాయెను.

ఇంతలో నొకఖర్మము జరిగెను. రామారావు పెట్టిన దరఖాస్తులలో నొక దరఖాస్తుకు ఖాళీ ఉన్నదని ఉత్తరము వచ్చెను. అది ఆపట్నములోని ఆడ - హైస్కూలులో టీచర్ పని. అయిదవది రూపాయల జీతము. అది అతనికి వారంటువలె కనబడెను.

'చాచుకొనుచున్నా రే! ఏమిటీరహస్యము?' అని తులసి అడిగెను.

'ఏమున్నది? ముష్టియెత్తుకొనుటకు Pass.'

'ఏదీ?'

'చూపుటకుగూడ సిగ్గుచేటు'. అని రామారావు దానిని మడచి అచటను ఇచటను దాచుచున్నటు లభినయించి తులసి పట్టుకొనునేమో యని భయపడి వడివడిగా మేడ దిగెను. అతడు మేడ దిగగనే తులసి అచటి పుస్తకము లన్నియు తిరుగవేయ దొడగెను గాని ఆకాకితము కనబడలేదు. 'నగలా కరగిపోయెను, సంసారమా గంపంత, కాలమా పచ్చికఱవు, ఈయనా ఉద్యోగము సద్యోగము చేయు చందము లేదు' అని అనుకొనుచు తులసి అవియు నివియు వెదకుచుండెను.

'ఏమి టా దొంగతనము?' అని వెనుకనుండి రామారావనెను.

'నాదా మీదా?' అని తులసి యనెను.

రామారావు తనజేబునుండి ఆకాకితమును దీసి 'ఇదిగో దీనివెల ఒకముద్దు' అనెను.

'మనిషికి ఏమీ అక్కఱలేదు; ఆడుది ఉన్నచో సరి' అని లోపల అనుకొనుచు తులసి ఆవలికి నడచెను.

"రామారావు తనజేబునుండి.....దీనినెల ఒకముద్దు అ ను."

ఆవచ్చినది తామ లపాకుల అంగడి వాడు. వానికున్న బాకీ తులసికి చెలి యును. మగని మాటలు తొందర యు, నడకలోని నడకును ఆమె చూచెను. ఆమె నవ్వలేను కాని ఆమె అంతరాత్మ నవ్వుకొనె నేమో ఎవరుచెప్పగలరు?

తులసి కిన్నాళ్లకు మేడక్రింద తీరికగా కూచుచుండగల భాగ్యము లభించెను. అత్తగారు పిల్ల

'పోసీలే. ఇదిగో ఇత్తును. రా.' అని రామారావ నెను.

తులసి మాటాడక మేడ దిగుచుండెను. రామారావు గబ గబ నడచి ఆకాకితమును చెనుకనుండి ముక్కు-ముందర పెట్టెను.

'రామారావుగారండీ!' అను పిలుపు వాకిటి నుండి వినవచ్చెను. రెండవ పిలుపు వినఁబడక ముందే రామారావు వాకాకితమును జేబులోఁ గ్రుక్కు-కొని తులసిని తప్పించుకొని రెండు మెట్లు దుమికి వాకిటికిఁబోయి 'పద నేనే వస్తున్నాను' అని ముందు నడచెను.

లకు అన్నము పెట్టుచుండెను. కోడలు ప్రక్క-గదిలోఁ గూరుచుండెను. అసంగతి ఆమెయెఱిగినదో తన సంసారపుగుట్టు చెలి యకుండుటకు ఆకోడలిని ఏదో మిషమీఁద మేడమీఁద బంధించియుంచెడిదే.

'ఎప్పుడూ ఒక్క ఆవకాయే. లేకపోతే గోం గూరపచ్చడి, పాడుపచ్చడి, ఆంధ్రమాత్ర నేనైనా వెయ్యవు. ఇందాఁక కాకరకాయ వేయించిని వాసన కొట్టలేదేం?' అని ఓటికంచములోని మెతుకులను అటునిటు పద్మనాభుఁడు చిమ్మివేసెను.

'నాయనా! నేయి వేసుకుంటే నాలుక జిడ్డెక్కి- చదువు రాదు' అని మహాలక్ష్మి యనెను.

'అన్నాయి క్కెల్లా నచ్చింది?'

'అన్నయ్యమాత్రం చదువుకోకముందు... పాపం, ఇస్పీచుమాత్రం నెయ్యి వేసుకుంటున్నాడనుకొంటున్నావా?'

'అన్నాయికోసం ఎన్ని అబద్ధాలన్నా ఆడుతుంది' అని రమణ యనెను.

'నెయ్యి వేతుకోలేట్ట—పప్పు లేట్ట—కూర లేట్ట—మనకే నయం—ఆకాయ వుంది—గోంగూర వుంది—అన్నయ్యగారు వట్టి అన్నం తిని ఊరుకునేవాట్ట! కాదే అమ్మా? నీవు చెప్పలా?' అని ఆఖరువాడు పుండరీకాక్షుడు వట్టి యన్నమును నోరఁ గూరుకొనెను. కాని ఆపసికాయకు ఓకర వచ్చెను.

'అమ్మా! నాకు నేయొద్దుగాని, అన్నాయికి పోస్తావే,—నిస్తట్లో తెల్లగా చూచానే,—అది అసీ,—పెరుగే—అది కొంచెం పాయ్యవా?' అని పొడిమెతుకులు మింగుచుపడక పుండరీకాక్షుడు ఓకరించెను.

'వెధవా! అన్నాయి నేయి వేసుకోనూలేదు. డోకొక్కనూలేదు. నీవెందుకు డోక్కున్నావురా?' అని పద్మనాభుడు గద్దించెను.

'అత్తగారు పిల్లలకు అన్నము పెట్టుచుండెను.'

వెంటనే మహాలక్ష్మి యిటులనెను: 'ఉండరా వాడికి కొల మారింది, చిన్నవాడా! వెరు గెక్క డుందిరా? అది వెరుక్కాదు. అన్నాయి లేచాక విస్తరికి చీమలు పట్టుకుంట వని ముగ్గోశాను. అదిగాక వెరుగోసుకుంటే పిలక వెరగదు.'

'ఆలా అయితే నేను పోచుకోను' అని సుందరి యనెను.

'మహాపోసినట్టు నీవుపోసుకోనట్టు!' అని రమణ యనెను.

'పోనీ అమ్మా! నాకు ఆముగ్గే పొయ్యే, ఏ, ఏ, ఏం' అని పుండరీకాక్షుడనెను.

మహాలక్ష్మి నవ్వి 'ఎబ్బే కాదమ్మా, మనకు గేదె ఉందా చెప్పు! ఎవరేనా చెప్పండి?' అని అనెను.

'లేదు లేదు లే'దని పుండరీకాక్షుడును, సుందరియు, రమణయు నొకరితరువాత నొకరనిరి.

'ఏమిరా పద్మా?' అని మహాలక్ష్మి పద్మనాభని గదమాయింపగా అతడిటులనెను — 'లేదు, పొలం లేదు, గడ్డిలేదు, గేదె లేదు, కాని పిల్లి రోజూ పాలు తాగుతుంది.'

ఈమాటతో పిల్ల లందఱుకును ఆపరాని ఉత్సాహము కలిగెను. మహాలక్ష్మి మొగము ముడుచుకొనెను.

'మమ్మన్ని గదిలో పెట్టి తాళం వేసి అన్నాయికి వదినకూ — ఆడ. అక్కాయి చెప్పలేదేం, పద్దన్నాయికూడా —' అని సుందర్ చెప్పబోవుచుండగా పద్మనాభుడు సుందరిని మిర్రి చూచెను. సుందరి మఱి మాటాడలేదు.

ఈమాటలు మహాలక్ష్మికి మామూలేకాని ప్రక్కగదిలో నున్న కోడలికి సరికొత్త. 'పిల్లలనోట గడ్డికొట్టుచున్నా' మని మనసులో ననుకొనుచు తులసి మెల్లగా మేడమెట్లెక్కదొడగెను. ఆమెకుఁ దెలియకుండ ఆమెవెనుకనే రామారావు.

3

తులసి వెనుదిరిగి చూచి ముందున్న పరదా తప్పించుకొని లోనికేగెను. వెనుక నున్న రామారావు — హస్తము లాలింగనమునకు ఆయత్తము లగుచుండెను. తులసి మరల వెనుదిరిగి — మీరు కానేపు కిందికివెళ్లి సంసారమంతా గమనించుకోండి. నన్ను కానేపు ఒంటరిగా బదిలిపెట్టండి' అనెను.

'ఇది వైరాగ్యరోగానికి సమయం కాదు తులసీ!'

'రోగమూ నిదానమూ మందూ నాకు బాగా తెలిసింది. ఇదే సరియైన సమయం. మీరు నన్ను ఒంటరిగా ఉండనియ్యండి.'

'ఇది పతివ్రతలకు లక్షణంకాదు. భర్తమాటకు ఎదురాడితే గుడ్లగూబ అయి పుటుతుందట. పుటుతుందటకాదు, పుటుతుంది.'

'ఈ ఆడంగిరేకులవాళ్లమాట చెప్పడానికి మగాళ్లకు సిగ్గులేదూ? మీబోంటివాళ్ల చేత

పుస్తె కట్టించుకోవడం అవమానానికి. పెళ్లాడడమే అవమానం. తల్లిని, తమ్ములనీ పోషించలేనివాళ్లను మగళ్లగా చూచే వాళ్లు, ఇంకో జన్మలోకాదు— ఈ జన్మలోనే గుడ్లగూబలు.'

'తులసీ! కూచో! నిలుచుంటే కాళ్లు నొప్పెటతయ్! ఇదిగో మెత్తగా ఉంటుంది బల్లో కూచో.'

'ఎవళ్లెట్లాపోతే యేం? ఆడది దగ్గఅఉంటే చాలు. తెలుగుదేశంలో ఉద్యోగసద్యోగాలు లేని పిన్నవాళ్ల సంగతంతా యింతే.'

'అందఱిసంగతీ నీకు తెలుస్తూ?'

ఈమాటకు తులసిమొగము జేగురించెను. పెదవులు కంపించెను. ఇటులనెను—'మీరు మాటాడఁగలిగితే జాగ్రత్తగా మాటాడండి, లేకపోతే మీఁదఁబడి కొట్టండి. భార్యవంటి పరమసీచురాలు ఈ జగత్తులో మఱిలేదు.'

'కాదు తులసీ! యోగంవల్ల సర్వదేశజ్ఞానం కలుగుతుందిటగా! అట్టి దేమయినా నీకు కలిగి చెప్పావేమో నని అన్నాను.'

'తప్పకున్నా ముళ్లు గుచ్చటం మగాళ్లకు బాగా తెలుసు. కిందికి దిగిపొండి ఈపాటికి. పొండి యీపాటికి కిందికి.'

'ఎవళ్లయినా వింటారు. నీపుణ్యమాయిరి! కొంచెం మెల్లగా మాటాడుదూ.'

'పిల్లి కళ్లుమూసుకుని పాలు తాగుతూ లోకులుగూడా మూసుకున్నా రనుకుంటుం దిట! లోకులకు తెలియదూ తమరు ఆఁడంగి రేకుల అబ్బాయిగారని? మీగౌరవం నే నెన్నాళ్లనుంచీ కాపాడుతూ వచ్చానో మీకు తెలియదూ? నానగలు ఎన్ని అమ్ముకున్నా రో, అత్తగారి నగలు ఎన్ని ఆహుతిచేశారో మీకు తెలియదూ? కిల్లీదుకాణాదారుకి ఇపు డిచ్చింది నాప్రథానపు ఉంగరం కాదూ? తాకట్టు పెట్టడానికి మేడ అయింది. ఇంక ఏముంది? లోకం మూయడానికి మూకుడు ఉన్నదా? సరేగాని కొంచెం కిందికి వెళ్లండి. మీసంగతి మీకే తెలిసిపోతుంది.'

రామారావు తేరి పాఱజూచి యిటు లనెను: 'ఏమో అనుకున్నాను. కోపం వచ్చినపుడే ఆడది చాలా అందంగా ఉంటుంది. కావల సిన వన్నీ కనిపిస్తవి.

తులసి సద్దుకొని యిటు లనెను—'సైతాన్. మీరు కిందికి వెళతారా వెళ్లరా?'

'వెళ్లకేం? నాతోకూడా గనుక వస్తే కిందికే కాదు షికారుగూడా వెళతాను. ఇదుగో పొద్దూకవస్తూంది. సీమనస్సు ఫిరా యించినటు లుంది. షికారు పోదాం రా.'

'అదొకటి తక్కువ. నేనే మీతో వస్తే మీరేమో పెద్ద ఉద్యోగస్థులని అంధఅూ భ్రమపడతారు'.

'అంధఅూడిప్టీకలక్టరులుఅవుతారాయేమిటి?'

'కాకపోయినా వాళ్లపొట్ట వాళ్లు పోసుకుంటారు. వాళ్లకాళ్లమీద వాళ్లు నిలఁబడతారు.'

'ఎంత దప్పిక అయినా చాతకం ఆకాశంగం కెదురుచూస్తుంది కాని చెరువులకు ఎగఁబడదు.'

'ఏంతమాటా? గుంటలమీఁదికే ఎగఁబడిందిప్పుడు.'

'ఏమి తులసీ! నీనగలూ, మాఅమ్మనగలూ నావి కావూ? ఇవి గుంటలా? 'నస్త్రీ స్వాతంత్ర్య మర్హతి' అనే హిందూ లా ఎవళ్లకో తెలియదు. అందులో ఆఁడాళ్ల కసలే తెలియదు.'

'డొక్కలకఅవు వస్తే మగాళ్లు ముందర తల్లులనీ, తరువాత పెళ్లాలనీ విఱుచుకు తినేస్తారు. హిందూదేశంలో పెళ్లి అనే ఆచారం ఎప్పు డంతరిస్తుందోకదా!'

'నీవు విడాకు లిచ్చేట్టున్నావే?'

'విడాకు లివ్వడమే వస్తే తెలుఁగుదేశంలో తులసే మొదటిది.'

'ఇంకా బిల్లు—'

'తొందరపడకండి. కొద్దిరోజులలో వస్తుంది. అప్పుడు మీమగవాళ్ల పాటులు తెలుస్తయ్.'

'అయితే బిల్లు రాకముందే ఒకసారి కావలించుకొనీ' అనుచు రామారావు తులసి సమీపమునకు జరిగెను. తులసి వెనువెనుకకు నడచి గదిలోనికి వెళ్లి తలుపులు మూయఁదొడఁగెను. రామారావు వడివడిగా నడచి దగ్గఱకు వచ్చిన రెండుతలుపులసందునా చేయిపెట్టెను.

౮

టపాకచేరినుండి వచ్చిన జాబులలో నొకజాబు రామారావు - గౌరవమునకు హానిని కలిగించెను. దానిని జూడఁగనే అతనిముఖము తుమ్మలలో ప్రొద్దు గ్రుంకినటు లాయెను. దానిమీఁద బి.యే.(ఆనర్స్) అనికాని, యెమ్మే అనికాని, తుదకు 'రామారాయ్ ద్వివేది' అనికాని లేదు. దానిమీఁద నున్న చిర్నామా ఇది: 'శ్రీరస్తు. చిరంజీవ. ద్వివేదుల రామయ్య.'

పేరుచేతనే గౌరవమును పుడికి పుచ్చుకొన వలసినవారికి మొండిపేరు బండుబూతు కాదా? మగనిమొగమున మూఁడుబంతులా వ్రాసిపెట్టిన ట్లుండిన యీబండతిట్టును తులసి సులభముగా చదివి ఆకవటు విప్పి చూచి 'పాపము, మీమేనమామగారికి ప్రాణము మీఁదికి వచ్చినదఁట!' అనెను.

రామారావుముఖము మాఱెను. 'ఏదీ?' అని చీటి దీసికొని చూచి 'వెంటనే వెళ్లి అమ్మకు చెప్పు' మనెను. తులసి వెళ్లెను. రామారావుముఖమున చింతకుబదులు సంతసము నెలకొనెను. దానికారణము కనుఁగొనుటకు దుర్బిణిలో దూఱి నక్క—అలేదు. తులసి క్రిందినుండి మీఁదికి రాఁగానే పొంచియున్న రామారా వామెను కౌఁగిటిలో నలిపివేసెను.

'అబ్బ! ఏమిటీ మోటపని? లంఘనములలో మనుగుడుపు.'

'అమ్మ రైలుకు వెళ్లునా?'

'మీరు వెళ్లరా?'

ఈ ప్రశ్నోత్తరములచే తులసి తన నెదిరింపఁదలఁచె నని రామారావు కొంచె మాలోచించి యిటు లనెను: 'నేను వెళ్లను, పిల్లలతో అమ్మను వెంటనే వెళ్లమను.'

'ఆ ఆలుగోలులో ఈబాలుగో లెందులకు? బాగుండదు. మీరు మీ యమ్మగారితో వెళ్లుఁడు.'

'అమ్మో, నీమెఱఁబాటు నాకు Anarchy. అమ్మయు పిల్లలును వెళ్లుచో స్వరాజ్.'

'కాదు. Diarchy.'

'పోనీ, అదైనా సమ్మతమే.'

'మీమాట మీయిష్టము. పిల్లలను నేను పంపను.'

'పోనీ అల్లాగే. అమ్మను వెంటనే రైలుకు పంపు.'

'నేను పంపుటేమిటి? రైలుదనుకైనను పంపిరండు.'

'ఊఁ.' యనుకొనుచు రామారావు మేడ దిగెను. అతని వెనుక తులసియు దిగెను.

'అమ్మా, నేనును బయలుదేరవలసినదే కాని ఉద్యోగ మొకటి కాళీయున్న దని తెలిసినది' అని రామారావనెను.

'నాయనా, ఉద్యోగం చూడు. మామయ్య కెప్పుడూ ఇల్లాగే వొస్తుంది. మఱేమీ తొందర ఉండఁగూడదు.' అని తల్లి యనెను. రామారావుముఖము వికసించెను. వెంటనే అతఁడు బండిని బిలువఁబోయెను.

'ఈపిల్లలను ఎప్పటల్లే మీ కప్పగిస్తాను. వీళ్లను ఇక్కడ దిగవిడిచి ఈ గౌరవం నాకు దక్కించండి. మీ రొక్కరే పోయిరండి' అని తలసి అత్తగారితో మనవి చేసికొనెను.

'వద్దు వద్దు. వీళ్లు దయ్యపు పిల్లలు. నీమాట వినరు.'

బండివానికి చేయి యూఁపి ఇంతలో రామారావు వచ్చెను. తల్లి యనిన మాటలకు సంతసించెను. 'పిల్లలనుకూడా తీసికొనివెళ్లు మనినచో బాగుండ' దనుకొని 'దాని మొహం అదేమి చూస్తుంది కాని నేను చూస్తానులే' అనెను. తులసి బిగ్గఱగా నవ్వెను.

'నాయనా వీళ్లు పిల్లలు కారు; నెత్తిమీఁద బండలు. మీరెవరునూ మోయలేరు' అని మహాలక్ష్మి యనెను.

'వీళ్లు నెత్తిబండలు కారండీ, నెత్తికి కిరీటాలు' అని తులసి యనెను. పిమ్మట వాదోపవాదము లాయెను. వానికి ఫలితముగా పుండరీకాక్షునితో మహాలక్ష్మిపయనము నిర్ధారిత మాయెను. రామారావు మేడ మెక్కెను.

బండి యెక్కి అత్త యిటులనెను—'ఎన్నఁడూ ఎఱుఁగనిదానవు. ఈయింటిమొహం, సూది, పొట్టమాత్రం పాముపొట్ట. దీనిని నీబుజాలకు ఎత్తి వెళుతున్నాను.'

'రోగీ పాలే కోరాడు; వైద్యుడూ పాలే చెప్పాడు.'

లక్ష్మి ఒకపొట్లము తీసి తులసి కిచ్చి—'దీనిలో వంటయింటి సామానంతా ఉన్నది.' అని చెప్పచుండగా ఆమె రెప్పలు క్రమక్రమముగా తడిసికొనుచు వచ్చెను. కంఠము స్తంభించెను.

※

అత్తగారి నటు పంపి తులసి యిటు వంట యింటిలోనికిఁ జని పొట్లము విప్పెను. మట్టి యలు! మంగళసూత్రము!

తన సంసారయాత్ర కివి దారిబత్తెము. అత్తగారి కేల కన్నీ రురిలెనో తులసి కిపుడు తెలిసి వచ్చెను. మంగళసూత్రముచుట్టును గుడికట్టిన మగలులేనివారి మనోరహస్య మంతయు ఆమెమానసమున మెఱపువలె మెఱసెను.

'పెద్దకొడు కీక సంసారము నంతయు నుద్ధరించును, తమ్ములను తనతోపాటు చేయును, చెల్లెండ్రకు పెద్దపెద్దసంబంధములు తెచ్చును' అని గంపెడాసతో ఆతల్లి ఉన్నదంతయు కొడుకుకోడండ్రకుఁ బెట్టి మిగిలినవారిని మాఁచ్చుటకు జంకలేదు. ఇది తులసి కిపుడు గోచరించెను.

'తా నీయింటికి వచ్చిననాఁ డీ పిల్లలకు దుస్తులే కావు నగలును గలవు. వా రపుడు హృష్టపుష్టు లయి ఉత్సవవిగ్రహములవలె నుండిరి. ఇపుడు లజ్జాదేవి వారిమోద కాఁపురము. కడుపున కార్చిచ్చు. పుండువంటి పుష్యమాసమునఁగూడ వారికి కప్ప దుప్పటి లేదు. పద్మనాభుఁడు గోఁచితో సంతసించెను. మూడవవాఁడు మొలనూలితో మురిసిపోయెను. పెద్దయాఁడుపిల్లకు మాసికలపరికిణీ కలదు. చిన్నదానికి చినుగులది కలదు. రాత్రి వార లందఱకును ఒకరిచర్మ మింకొకరికి దుప్పటి. వారితల్లి తనకొఁగును కొంతయు, తనను గొంతయు వారికిఁ గప్పి పిల్లలకోడివలె నడుమ నిదిరించును. అట్టి యత్తగారి దీ యాఖరు మంగళసూత్రము!' ఈసంగతు లన్నియును తులసి మనఃపటమున ఇపుడు అంకిత ములగుచుండెను.

తల్లిచూపు ఆపిల్లలకు సుగ్రీవాజ్ఞ. వారి భూగోళమంతయు నొక చీఁకటిగది. కాని వాకిటి కేసి చూచుటకు వారిమోములు మూఁరెడు బొరెడు సాగును. తమతల్లి తమయన్నకుఁ జేయు వంట్లకముల తావియే వారికి విందు. అన్నయు వదినెయుఁ గలిసిన యొకయర్ధనారీశ్వరమూర్తియే వారి కధిదైవము. దాని లోని నారీమూర్తి యిపుడు తమకు ప్రత్యక్ష దేవతయై వంటింట సాక్షాత్కరించెను.

రమణ మెలమెల్లగా వంటింటికి దారితీసెను. వెనుక పద్మనాభుఁడు. ఆవెనుక సుందరి.

తులసి వారినందఱను తనచుట్టు కూరుచుండఁ బెట్టుకొని యిటు లనెను—'పొద్దున చలిది వణ్ణంలో యేంవేసుకో తిన్నారు?'

వీరి కాటు నెలలనుండియు చలిదియన్నము లేదు. కావున ఈప్రశ్న వారికి ఆశ్చర్యమును,

కోపమును కలిగించెను. ఈదేవి తమను రక్షింపనేవచ్చెనో భక్షింపనేవచ్చెనో తమకు తెలియదు. కావున నందఱును మాటాడక చూచుచుఁ గూరుచుండిరి.

'మఱచిపోయారా యేమిటి?' అని తులసి యనెను.

'చలిదివణ్ణమే మఱచి ఆఱునెల్లయింది' అని పద్మనాభుఁ డనెను.

'ఏమిటి?' అని తులసి అనెను.

'అన్నయ్యకు ఉద్యోగం అమూక పొద్దున్నే వేడివణ్ణమే పెటతానని అమ్మ అన్నది' అని సుందరి అనెను.

'చలిదివణ్ణము జబ్బుచెయ్యదూ?' అని రమణ యనెను.

తులసి నిట్టూర్చి కొంచె మాలోచించుచుఁ గూరుచుండెను. 'ఊరక కూరుచుండుట వలనఁగాని విచారమువలనఁగాని ప్రకృత ముపయోగములేదు. ప్రొయి రాఁజవల యును' అని తులసి ప్రొయి రగిల్చి బియ్యపుఁజబ్బాకడ కేఁగెను. అందు పావు సేరు నూక లుండెను. ఉట్టి తక్టెను. నేతి పిడత ఖాళీ. పప్పుకొఱకు వెతకెను. శూన్య ము. కూరలుశోధించెను. సర్వమంగళము.

వినుకును విచారమును గలిసి తులసిని కది లించెను. 'మేడమీఁది దేవుఁ డేమి చేయు చున్నాఁడు? ఆయనకు ఈసంసారము ఇంత మరుభూమియని యేమేని తెలియునా? పిల్లల నోట గడ్డ కొట్టి తాను అమృత మాఱగించు చున్నటు లాదేవుఁ డెఱుఁగునా?' అని అనుకొని తులసి ఆబియ్యము ప్రొయి కెక్కించి యిటు లనెను—'నిన్నరాత్రి ఏమి వేసుకొని తిన్నారు?'

'ఎఱ్ఱమందు' అని పద్మనాభుఁ డనెను.

'అనఁగా?'

'ఎఱ్ఱమందనఁగా ఆవకాయ' అని రమణ అనెను.

'ఇంకా?'

'ఆకాశము' అని పద్మనాభుఁ డనెను.

'మజ్జిగ?'

'మీకు కావఖ్ఖల్లా?' అని సుందరి యనెను. బంగాళాదుంపల కూరయు వడియములును వంకాయబజ్జియుపప్పుచారును సెనగబజ్జీలును తమకుమాత్రమే నైవేద్యమాయె ననుకొని తులసి మరల నిటు లనెను—'సెనగబజ్జీలు?'

పిల్ల లొకరిమొగ మొకరు చూచుకొనిరి. రాత్రి తమ కావాసన తగిలినపుడు కారపు పూసయని సుందరియు, జంతిక లని రమ ణయు వివాదపడిరి. వారి యిరుపురి ముడ్డి మీఁదను రెండంటించి పద్మనాభుఁడు పకోడీ లని తీరుమానము చేసెను. ఇపు డవి సెనగ బజ్జీలని తెలిసెను. తెలియఁగనే సుందరి యిటు లనెను.—'చూచావా అమ్మ రాత్తిరి నేను కారప్పూసంటే కాదు పకోడీలని పీద్దన్నాయి కొట్టాఁడు' అనెను.

'నరేకాని అమ్మ మీకెందుకు పెట్టదు?'

పదునొకండేండ్ల రమణ యీ ప్రశ్నకు మొగము చిట్లించుకొనెను. తొమ్మిదేండ్ల పద్మనాభుడు నవ్వెను. ఏడేండ్ల సుందరిమాత్ర మిటు లనెను.— 'మీరు చదువుకున్నారు కాదూ. అందుకని మీకు పెటుతుంది'

'అన్నాయి పెద్ద ఉద్యోగం చేస్తాడుటగా! చేసింతరువాత మాగ్గూడా పెటుతుంది' అని రమణ యనెను.

'మీరు మాకూ-డా చదువు చెప్పిస్తారుటగా!' అని పద్మనాభుడనెను.

ఈ సమాధానములచే తులసి విస్తుపోయెను.

౬

ఈ ప్రశ్నోత్తరములలో ఈ విరతివిచారములలో రామారావు నూఱుమాఱులు క్రిందికి దిగి పొంచిచూచి నూఱుమాఱులు మేడ మీదికి పోయెను. కాని తులసి వచ్చుజాడ కానఁబడలేదు. కొండ తనకడకు రానిచో మహమ్మదే కొండకడ కేగునుగదా!

వసంతకాలమునందలి తుమ్మెదలవలె పిల్లలిల్లంతయు రొదచేయుచు తిరుగుచుండిరి. రెండేండ్ల కానాఁడు వారికి పండుగు. వారి కపుడే కనులుతెఱచినటు లుండెను. అట్టి సమయమున రామారావు తమ కష్టదుటకానిపింపఁగనే వారు కొయ్యలవలె బిగిసి కొనిపోయిరి.

రామారావు సూటిగా పోయి వంటింటి తలుపు తట్టెను. లోపల గడియ.

'తులసీ!' అని రామారావు పిలిచెను. ప్రతివచనము రాలేదు. అతఁడు చెవియొగ్గి వినెను. స్నానశాలలో చెంబు చప్పుడగుచుండెను. మఱుగుదారిని బోయి యతఁడు గవాక్షముక్రింద నిలువఁబడెను. అతనికనులు నివాతదీపములవలె నిశ్చలము లాయెను.

'మీకు సిగ్గు లేదా? పొండావలికిఁ బొండు' అని తులసి యనెను.

'నయనసుఖం కో నివారయతి?* అని వినలేదా?' అని రామారావనెను.

'విన్నాను విన్నాను—ఇంట నున్న యెమ్మేలు ఇల్లాండ్రను పేరుపెట్టి పిలుచుట విన్నాను, స్నానము చేయునపుడు తొంగిచూచుట కన్నాను. లేకిపనులు. చేయి నలిగిపోవును, లేచిపొండు'

రామారావు కదలలేదు. తులసి—'రమణా! ఓరమణా! ఓహోయి రమణా!' అని అఱచెను. ఈపిలుపు వినఁబడఁగనే పిల్లలదండు వచ్చిపడెను.

'ఓహో నామీఁద దండయాత్రకు బలే సైన్యమును తరిఫీదు చేసితివి' అని రామారావనెను.

---

* ప్రయోజనం లేకపోయినా సముద్రాలమీద పో, మన్మథుడు వేంచేసివున్న ఆడంగులను చూడు; కంటిసుఖం ఎవడు పోగొట్టుకుంటాడు?

'వదినె స్నానం చేస్తూన్నట్టుంది, మీరే లోపలికి పొండర్రా! నే నింట్లోకి పోతాను' అని పద్మనాభుడు వెనుదిరిగిపోయెను.

'ఆ కుజ్జివాని కున్న వివేకము మీకు లేక పోయె.' అని స్నానశాలనుండి వినబడెను. రామారావు పద్మనాభునిదెసం జూచుచు దాన నోదవిన పరధ్యానముచే గూటిలోని చేతిని గొంచెము లాగుకొనెను. వెంటనే గూటితలుపు గుభాలునపడెను. రామారావు వాకిటిలోని కరిగి పచారు చేయుచుండెను.

తులసి వంటయింటిలోనికిం జని తలుపులు దగ్గఱగా వేసికొనెను.

'తలుపు తీయవే భామా!' అని పాడుచున్న రామారావువాడికన్నులు రెండు చుక్కలవలె తులసికిం గానవచ్చెను.

'మగవారికి భూతనుర్యాదలు లేవు. రాగూడదు, రాగూడదు' అని తులసి పట్టు చీరను అడ్డముగా పట్టుకొనెను.

'ఈకాలములో పరదా - సిస్టమే లేదు' అని రామారావనెను.

తులసి చేయునది లేక 'ఏమయ్యా పద్మా' అని అఱచెను. పద్మనాభుడు రాకముందే రామారావు తలుపులసందునుండి మొగమును లాగుకొని స్నానశాలలోని కేగి సబ్బుతో మొగమును రుద్దుకొనందొడంగెను. తులసి పట్టుచీరకొంగు గదిలోని కేగెను.

'ఈతూరి నేను లోనికి రావచ్చు ననుకొందును. ముఖ్యముగా మూడవసారి' అని రామారావనెను.

'పిచ్చి. మద - పిచ్చి. లోని కేల? వీధిలోనికి పోవలెను. రెండేండ్లనుండి మీకు తల్లివిందు. నేడు ఆలివిందు. మీయమ్మ నగలు మీకడుపులోనికి. నానగలు మీ ఒడలిమీదికి. వెనుక మీరు. ప్యాసయినది యెమ్మో కాదు; దానిఫలితము నేడు! మీరు తిని ఈపెల్లలను తినిపింపగలరా, లేక ఆభారము నామీద నిడుదురా?' అని తులసి యనెను.

'ఓశ్ ఇంతేకద?' అని రామారావు తలుపు తోసి లోనికి పోబోవుచుండగా తులసి వెనుదిరిగి 'చన విచ్చుకొలంది నెత్తికెక్కుట మీ కలవాటు. మీ కెబ్బఱికము లేదు. ఆడుదానికడ కెపుడు రాదగునో, యెపుడు రాగూడదో మీకు తెలియదు. మీకే కాదు, ఈకాలపు తెలుగుదేశపు యువకులకు—'

'ఆగాగు! ఆవేశముగా వారి యందఱి మీదం బడకు.'

'ఛీ, ఇటు లనుటకు మీకు సిగ్గులేదోటు! దవ్వుగా పొండు'

'నేడు అస్పృశ్యత లేదు.'

'మీవంటివారియెడ అస్పృశ్యతయు, అదృశ్యతయు, అసంభావ్యతయుం గలవు.'

రామారావు కోపసౌందర్యమును, కేవల సౌందర్యమును ఎఱుఁగునుగాని ఆకోపము ప్రణయకోపము. ఆకైవల్యమునకుఁ గూడ సంకోచముచే అసాకల్యము కద్దు. ఈ సత్య భామను, ఈనాగకన్యను ఆతఁ డెన్నఁడును చూచియుండలేదు. ఇపుడు చూచి ఆఁగఁ జాలక రెండడుగులు ముందరికి వేసెను.

'ఏమి టీ రావణవ్యాపారము? ఆఁడవాళ్లను ఎత్తుకొనిపోవుదురా యేమి?' అని తులసి యనెను.

'నేను నాభార్యకడ కరుగుట నారీహరణమా? రావణవ్యాపారమా?'అని రామారావనెను.

'భార్య యనఁగా?'

'డుభృఞ్ భరణపోషణయోఃగ = భరింపఁ బడునది, పోషింపఁబడునది భార్య.'

'అబ్బో పాండిత్యము! ఈడుఁడూ ఏమిటి? భరింపఁబడునదియే భార్యయగుఁగో నేను మీయమ్మగారికి భార్యను.'

'కాదు తులసీ' అని రామారావు తులసిని ఎత్తుకొని 'ఇదిగో నేనే భరించితిని' అని తులసిని ముద్దు పెట్టుకొనెను. పంజరబద్ధమగు క్రొత్తచిలుకవలె తులసి విదిలించుకొని గుంజుకొని తప్పించుకొనెను. ఆమె కాటుకకన్నుల నుండి ఒకానొక కృష్ణ ప్రవహించుటకుఁ గాను కట్టలను తప్పించుకొనుచుండెను.

మరల రామారా వాలింగనమున కాయత్తుఁ డాయెను. మాటలు మాని తులసి అతని చెంప చెఱలునఁ గొట్టెను.

చెంపకాయ తిని రామారా విటులనెను — 'ఏళ్ళ! సత్యభామ కాలితో తలఁదన్నెను! నీవు చేతితో చెంపమీఁద వేసితివి. నీవసత్య భామవు.'

తులసి మరల చేయెత్తెను. రామారావు రెండవ చెంప యొగ్గెను. తులసి చెళ్లు మని పించెను. రామారావు తులసిరెండు చెక్కులమీఁదను రెండు చుంబనముద్రలు వేసెను.

'ఇది సిలువ' అని తులసి యనెను.

'రామరామ! ఎవరేని ఒకచెంపమీఁద వేయుఁగో రెండవచెంపగూడ వేయించుకొను మని క్రీస్తు చెప్పెను. నే నటులు చేయుటయే గాక నీవు చేసినపనికి నీ రెండుచెక్కులుగూడ ముద్దాడితిని' అని రామారావనెను.

'క్రీస్తు నుదాహరించువారు ఇంటిల్లిపాది పస్తులో నుంచరు' అని తులసి యనెను.

'ఇంతే కద! ఏదీ ఇందాఁక అమ్మ యిచ్చిన పొట్లము?' అని రామారా వనెను. ఆ పొట్లము విప్పిచూపినఁగో బాధ కలుగునో కలుగదో చూత మనుకొని తులసి లోనికిఁ జని పొట్లము తెచ్చి విప్పిచూపెను. రామారావు చూచి నిశ్శంకముగా నిటు లనెను.— 'ఇటు తే. అమ్మ వచ్చువఱకును ఆటంకము లేదు. నీకు బైబిల్ రానటులున్నది; 'శేషటి సంగతి నీ కెందుకు? శేషటిసంగతి శేషే చూచుకొనఁగలదు' అని ఏసు అనెను.'

ఆవరణమున

'మీమనసు ఇనుమో, యేదో నాకు తెలియ కున్నది. నేను చచ్చినను ఈ మంగళ సూత్రముగాని, మట్టెలుగాని యీయను. కాని నాతాళి తీసియిత్తును' అని తులసి తన పుస్తె పుటుక్కున తెంచి రామారావు మీద పడవయిచెను.

'ముదిరిన' దని అనుకొని రామారావు బజారునకు బడెను.

8

రామారావు సూటిగా సుందరం-ది-లాయ లిస్టు-ఇంటికి వెళ్లెను. ఇతడు రామా రావుకు బాల్యమిత్రుడు. ఈమిత్రునికడ పదిరూకలు దొరకకపోవని రామారావ నుకొనెను.

సుందరము మోకాలు దిగని కొల్లాయగుడ్డ కట్టుకొని కూచుచుండెను. ఎదుట నొక వెదురుబుట్ట పెట్టుకొని దానిలోని వేఱు సెనగకాయలను ఒలుచుకొని తినుచుండెను. రామారావును చూచీ చూడకముందే సుం దరము 'ఈయిల్లటపు టల్లుడు ఆ హిమా లయమునుండి ఆ ఓషధిప్రస్థమునుండి యెపుడు దిగెను?' అని యనెను. రామారా వీమా టలకు మాఱుపలుకక 'ఈఫలాహార మేమిటి? ఈకద్దరుకొల్లాయ యేమిటి? సుందరం - ది - లాయలిస్ట్ గాంధి యెపుడాయెను?' అని యనెను.

'ఈకొల్లాయ కద్దరు కాదురా, దొంగకద్దరు. ఫక్కు మాంచెస్టరు. కుక్క-పిల్ల యింకను కనులు తెఱవనటు లున్నది. నాయనా! డిప్రెషన్ డిప్రెషన్, అంతయు డిప్రెషన్.'

'ఉద్యోగ మెచటనూ దొరకలేదా?'

'దొరకకేమి, దొరకినది. గంగాదేవిని నమ్ము కొంటిని. 'బీ. యే. నీళ్లు బీ. యే. నీళ్లు' అని నీళ్లకావడి వేసి బిందె అర్ధణాకు అమ్ము చుంటిని. వెల తగ్గెనని వేఱుసెనగలు తిను చుంటిని.'

'జయించితివి. నీ కిక ఈ లాయలిస్టు - తోకతో నేమి పని? ఇక నీపేరు సుంద రం - ది - బ్యాంకర్.'

'పాప మేదో ఆశపడి వచ్చినటు లున్నావు. మోతవలన సంపాదన మూడణాలు. వేఱు సెనగలకు ఖర్చు మూడణాలు. బ్యాంకులో బ్యాలెన్సు నిల్.'

అడుగఁబోయి అడిగించుకొనకున్న చో చాలు ననుకొని సెలవు వేఁడుకొని యతఁడు సెల వీయకముందే రామారావు బయటఁబడెను. పిమ్మట రోడ్డుమీద నడచుచు ఆలోచించి యాలోచించి అతఁడు మూర్తియింటికిఁ జనెను.

మూర్తియు బి.యే. ఆన్సే. విన్నఁబోయిన మొగముతో నతఁడు వసారాలో కూరు చుండి యుండెను. ఇంటి తలుపులు వేసి యుండెను. ఎదుటికి వచ్చుచున్న రామా రావును గమనింపఁ జాలనంత ఆలోచనలో నతఁడు మునిఁగితేలుచుండెను; రామా

రావే కలుగఁజేసికొని 'హాలో మూర్తీ - దీ - కో-ఆపరేటర్' అని సంబోధించెను.

మూర్తి మొగమెత్తి 'సుమధ్యాహ్నమూ మిస్టర్ ద్వివేదీ—గీ—ఇంటల్లుఁడూ' అని సమ్మానించెను.

'ఇంటల్లుఁడు కాక వాకిటల్లుఁ డొకఁడా?'

'యెస్! ఉండును రా. 'ఉండును' ఏమి? ఉన్నాఁడురా. ఉదాహరణము తీసికొందము. నేనేరా. తెలియునా? అందఱును నీవంటివారుందురా? డిప్రెషన్! ఇపుడు సింహాసనము మీఁద చక్రవర్తిని తీసివేసి డిప్రెషన్ కూర్చున్నది. బస్తా రెండురూపాయల కమ్మించుచున్నది. తెలిసెనా? ఈ డిప్రెషనులో అన్నియు నుండును. ఇంటల్లుఁడు, ఊరల్లుఁడు, విడాకులల్లుఁడు, వాకిటల్లుఁడు. ఉద్యోగము దొరక నంతవఱకు నేను వాకిటల్లుఁడను. తెలిసెనా?

'నాపనియే యింతవఱకు బాగుగా నున్నటులున్నది' అని తలఁచి రామారావు తనవంటియీ వాకిలల్లునకు సానుభూతి చూపి రాజవీథిలోని కడుగిడెను.

అపరాహ్ణసూర్యుఁడు అతనితలను, ఋతూష్ణసూర్యుఁడతనియుదరమును మలమల మాడ్చెను. అపుడు తులసి అతని తలఁపులోనికి వచ్చెను. ఇంటికిఁ బరుగిడ మొదలిడెను.

తులసి పిల్లలకు అన్నముపెట్టి వారితో మాటలాడుచు గిన్నెలు తోమి ప్రొయియలికి కొంగుపఱచి తమయన్నమునకు గింజ లెపుడు వచ్చునా యని నిరీక్షించుచుండెను.

తులసిమీఁద బుద్ధి పాఱి యింటికి నగము దూరమున నున్న రామారావు హఠాత్తుగా ఆఁగి—'పైసా లేనిచో పరస్త్రీవిముఖుఁడను మాట జూట్, పైసా లేనిచో స్వపర స్త్రీ విముఖుఁడు' అని యనుకొని వెనుదిరిగెను.

అతని మిత్రులలో మిగిలినవాఁ డొకశర్మ. అతఁడు యెమ్మే. బి. యెల్. రామారావు శర్మయింటి సందుమొగకు వెళ్లి చూచెను. అచట ఒకపిట్టయేని కానరాలేదు. 'ప్లీడర్ల యిండ్లు కల్లంగళ్లుకదా! ఈసం దింత యరణ్యముగా నున్న దేమి?' అని యఱఁ డనుకొని కొంచె మాలోచించెను. అతనికి సమాధానము స్ఫురించెను:

'ఓహో ఇది కోర్టువేళ' అని అతఁడు ఇంటికిఁబోవ నిశ్చయించుకొనుచుండఁగా శర్మ వాకిటిలోనికి వచ్చి బెదిరి బెదిరి చూచెను. శర్మకు చత్వారమే కాక రెండుమూన్నాళ్లనుండి అతనికిఁ దెలియకుండ హ్రాస్వదృష్టి యుఁబ్రవేశించెను. అతనికంటిజోడు ఆకారణమున మొన్ననే పగిలిపోయెను. దానితో నతఁడు జోడు - అలవాటు మానివేయఁదలఁచెను. జోటిపని మనస్సుచేతనే చేయించి సమాధానపడుచుండెను.

శర్మ తనసందురెండుచివరలును పరికించి, 'భేష్ ఎవరును లేరు' అని మనస్సును శాంతపఱిచికొనెను. పిమ్మట వడిగాఁ జని గోడకుఁ గట్టియున్న 'యెమ్మే బియెల్' బల్లకుఁ జూచెను. అది తిన్నగా కానరాలేదు. 'ఇది

యొక సౌభాగ్యము కాఁబోలు, షార్ట్ సైట్ కూడ సంతరించినటులున్నది' అని యనుకొని దేవులాడి దేవులాడి బల్లను పట్టుకొని బలవంతముగా లాగి యింటిలో నికిఁ దీసికొనిపోయి భద్రముగా దాఁచి ఒక టావు కాకితము తీసికొని వ్రాసికొనుచుఁ గూరుచుండెను.

దారిద్ర్యదేవతయొక్క వికటహస్తమును విస్పష్టముగాఁ జూచి రామారావు సానుభూతి నూపుటకు శర్మయింటిలోనికిఁ జని—'శర్మా ది నిహిలిస్ట్ దేవుఁడు ఉన్నాఁడని వ్రాయుచుండెనా?' అని యనెను.

'ఓహో! అకాలపుఁ జెండ! ఇంటియల్లుండ! నీకెందుకీకాండ? దేవుఁడెచటనున్నాఁడురా? ఉన్న దొక్క డిప్రెషన్! యూ-పీ-లో కలెక్టరుధారవారు గ్రాజుయేట్లకు నదియొక రాలవంతున భూదానము చేయుచున్నా రని విని అప్లికేషను వ్రాసికొనుచున్నాను. దీని రిజస్టరుకుఁగాను నీ వొక పావులా దానము చేసికొనవచ్చును' అని శర్మ యనెను.

'అదియే యున్నచో నా కీపూఁట నిర్విచారముగాఁ గడచిపోయెడిదే!' అని లోపల ననుకొని రామారావు—'ఆ భూదానము ఆంధ్రులకుఁగాదు, యు-పీ-లోఁగూడ ఒకజిల్లా వారికే. కావున నాదానము అప్రశస్త దానము' అని మఱి యచట నుండక ఆ డిప్రెషన్ బజారునుండి అసలుబజారునఁ బడి అంబుజమ్మగారి యింటికిఁ జనెను.

'ఇఁక ఈనాఁడు మాకెవరికిని అన్నప్రాప్తి లేదు' అని యింటికడ తులసి యనుకొనెను. వెంటనే మూడు గంటలు మ్రోఁగెను. 'నిక్కము, నిక్కము' అని తులసి యనుకొని బోషాణము తలుపులు తెఱచి లోపలికి దిగి వెతకివెతకి పెద్దరాగిచెంబొకటి తీసెను. దానికి చింతపండుపులుసు పట్టించి తోముచుఁ గూరుచుండెను.

అచట రామారావు అంబుజమ్మగారి దర్శనమాచరించి 'నేను ద్వివేదుల రామారావును' అని మనవి చేసికొనియెను.

'ఆఁహాఁ. మీరు మనిషేమియు తలక్రిందుగా లేరే? అప్లికేషనులోని 'రామారావ్ ద్వివేది బి. యే. (ఆఁక్స్) మీరేనా?' అని అంబుజమ్మ యనెను. రామారావు పెదవి కఱచుకొని 'చిత్తము' అనెను.

'మీ రింత యాలస్యము చేసితిరేమి? ఆ పోస్టుకు రెండువందల అప్లికేషనులున్నవి. నూటయేఁబదిమంది బి. యేలు నలుఁబది రూపాయలకు వత్తు మని తమ యుదారతను వెల్లడించిరి. యెమ్మెల్యేల యుదారతగూడ చూడఁదలఁచి ఆపోస్టును ఇంతవఱకును ఎవరికిని ఈయకుండ తొక్కిపట్టియుంచితిని. తమరేమాత్రము Sacrifice చేయఁగలరో చూతము' అని అంబుజమ్మ యనెను.

రామారావు డిల్లపోయెను. వెంటనే సహజస్థితిని సంగ్రహించుకొని 'ఆడవారిని కన్సల్ట్ చేసి మనవి చేయుదును' అని

యనెను. 'మంచిది. అమ్మగారితో అని తారుతో వ్రాసెన రాంగిచెంబు పట్టు కాదు, భార్యాగారితో నని యనుకొంకొని తుంని వారియుగుట నిలుచుగా నిలిచి దును. వారికి మగలకన్న ఉదారిత మెండు' యుండెను.
అని అంబుజమ్మ యనెను. ఈ మాటలకు రామారావు బెంగపడెను. అతని దురవస్థ లంబుజమ్మ గ్రహించి 'మిస్టర్ ద్వివేదీ, తొందర లేదు. మీరు మీ భార్యతో ఆలోచించి మరల రండు' అని యనెను. రామారావు వా మాటచే పద్మస్వ్యాహమునుండి తప్పించుకొనినటులు సంతసించి సెలవు తీసికొని లేచునంతలో వాకిటిలోనుండి —'భవతి భిక్షాం దేహి' అని ఖంగున వినబడెను.

తొందరతొందరగా రామారావును, అతనికన్న తొందరగా అంబుజమ్మయు వాకిటిలోనికి వచ్చిరి.

"డిప్రెషన్ - చెంబు
మి.స్. రామారావ్, ద్వివేది.
బి. యే. ఆన్స్"

"రాగిచెంబు పట్టుకొని.....నిబారుగా నిలిచియుండెను."

మహామహోపాధ్యాయ శ్రీ తాతా సుబ్బరాయ శాస్త్రులుగారు

ఉభయభాషా-సాహిత్య విద్వాన్-ప్రవీణ, బులుసు వేంకట రమణయ్య

ఆంధ్రదేశ మన్నివిషయములయందును చాల వెను కబడియున్నది. తెలుఁగుసమాగాణము ప్రాచీనపు లౌన్నత్యమును సంస్మరించిన ఎంతవానికిని గుండె లదియకమానవు. అట్టిసమయమున తనపుత్రుల చిత్తముల నూరడించుటకోయన ఇప్పటి తెనుఁగుతల్లి తనతక్కిన యక్క-చెల్లెండ్రవలెఁ గొంపలు పుత్రరత్నములఁ గనియున్నది. వారును తమతల్లిగౌరవమును కాపాడి తమ కీర్తిచంద్రికలను నెల్లెడలిపించుచున్నారు. అట్టివానిలో మహామహోపాధ్యాయులు, బ్రహ్మశ్రీ తాతా సుబ్బరాయశాస్త్రులుగారొక్కరు. శ్రీశాస్త్రులుగారు పండితలోకమునఁ బరమప్రసిద్ధులు. ఆంధ్రదేశమున కమూల్యమగు రత్నాలంకారము. భారతదేశమున కొకబంగారు తొడవు. విద్యార్థులపాలిటికల్పతరువు. చదువులకు చక్కని ముఖుఁడు. ఆయన కన్నింటను ఆయనయే సాటి.

వీరు శుభదినమగు అక్షయ సంవత్సర పుష్య బహుళ చతుర్థినాఁడు [క్రీ. శ. ౧౮౬౭ సం. జనవరినెల ౨౮-వ తేదీని] శుభలగ్నమున విశాఖపట్టణము జిల్లాలోని విజయనగరము రాజధానిలో తాడి అగ్రహారమున జననమొందిరి. వీరిది సుప్రసిద్ధవైదిక ద్రావిడకుటుంబము. మహర్షిసములును, యజుర్వేదాన్వయనసంపన్నులును అగు శ్రీసూర్యనారాయణావధానులుగారు వీరి తాతపాదులు. తల్లి పరమసాధ్వీమతల్లియగు సోమదేవి. ఈపుత్రరత్నముఁ గని యాపితరులు పొందినయానంద మింతింతయన వీలులేదు.

		శు	
	రాశి		గు రు బు
శు			
రా చం	ల	శు శ	

శ్రీశాస్త్రులుగారు చాలపసితనమునసే, తమ తండ్రిగారివద్దనే వేదాధ్యయనమును ప్రారంభించిరి. దానితోఁబాటు సంస్కృతమునుగూడ నాయూరనే వేఱొకరియొద్ద నేర్వఁ గొనిరి. కాని యట్టిగీర్వాణ విద్యాభ్యాసము వారికిఁ దృప్తిఁ గలిగింపలేదు. వారు దినదినము కాలినడకను విజయనగరమునకేఁగుచు, అచ్చటి సంస్కృతపాఠశాలలోఁ జేరి బ్ర. శ్రీ. బులుసు సుబ్బయ్యశాస్త్రిగారివద్ద పంచకావ్యములను పఠించిరి. తదుపరి వీరు తమ ౧౧-వ యేట, ఆనగరమునసే బ్ర.శ్రీ. రుద్రాభట్ల బుచ్చిలచ్చన్నశాస్త్రులుగారివద్దను, బ్ర. శ్రీ. రామశాస్త్రులుగారివద్దను వ్యాకరణాలంకార శాస్త్రములను అభ్యసింప దొరకొని యిరువదేండ్ల ప్రాయమునకే ముగించిరి.

రెండుశాస్త్రములందుఁ దమకుఁ బరిపూర్ణము పాండిత్యము కలిగినను శ్రీశాస్త్రులుగారు తమవిద్యా కృషిని విడువలేదు. వీరు తమముప్పదిరెండేండ్ల వయసు వఱకును విద్యాకృషిని సల్పుచు ధర్మశాస్త్రమునందును, న్యాయశాస్త్రమునందును అపారమగు వైదుష్యమును గడించిరి. విద్యాభ్యాసు లనఁదగు విజయనగర ప్రభువులు శ్రీ ఆనందగజపతి మహారాజులుంగారి యాస్థానవిద్వాంసులగు కీ. శే. కొల్లూరు కామశాస్త్రులుగారివద్ద సూత్రభాష్యమును అభ్యసించి వేదాంతమునందును గొప్ప పాండిత్యమును గడించిరి.

శ్రీ శాస్త్రులుగారు వ్యాకరణమున నాగేశభట్టు నకు నకలు; అలంకారశాస్త్రమున అభినవగుప్తుని కవతారము; న్యాయమున గౌతమునికి గాదిలిచుట్టము; మీమాంసాశాస్త్రమున గురువునకు గురువు; వేదాంతమున వేదవ్యాసునికి వేఱురూపు; ధర్మశాస్త్రమునఁ బరాశరునికిఁ బ్రతిరూపము; వేదార్థప్రవచనమున సాయణమాధవులకు సహపాఠి.

వీరికి సంస్కృతమునందేకాక యాంధ్రమునఁ గూడ మంచిపాండిత్యము కలదు. ప్రాచీనాంధ్రవ్యాకరణములు కావ్యభాషాసంస్కరణమాత్ర ఫలకములనియు, "విశ్వప్రకాశకాః కావ్యం తదదోషౌ పరికృతౌచ వాగర్థౌ" అను వ్యాకరణగ్రంథారంభ సూత్రములు, "వళి రాద్య మనంతరాక్షరం ప్రాసః" అను రీతిగల విషయములు, పైయభిప్రాయమునకుపక్షంభకములనియు, కావ్య భిన్న మగు వాఙ్మయము (శాస్త్ర గ్రంథములు మొదలగునవి) వ్యవహారాంధ్రమున నుండవచ్చుననియు వీరియాశయము. ఆంధ్రసాహిత్య పరిషత్పత్రిక, తెక్కిన సారస్వత సభలకును అధ్యక్షులుగ నుండి వీరొసఁగిన యుపన్యాసములలో, ఆంధ్రపండితులు గమనింపఁదగిన అమూల్యములగు విషయములెన్నియేని చూపఁబడియున్నవి.

సామాన్యముగఁ బండితులకులౌకికవిషయములం దనుభవము తక్కువ. కాని శ్రీ శాస్త్రులుగారి విషయమునందును ఆరితేరినవారు. వారనేకపర్యాయములొసఁగిన - ఒసఁగుచున్న - సాంఘిక, మతోపన్యాసములందుకుఁ దార్కాణ. పైవిషయములంబట్టి శ్రీ సుబ్బారాయశాస్త్రులుగారు సర్వజ్ఞులని చెప్పవలసియున్నది.

అన్నింటిని చదివి వానియందుఁ బాండిత్యమును సంపాదించినవారు లెక్కకు మిక్కిలిగఁగలరు. అభ్యసింపనివిద్యలయెడఁగూడ స్వయంకృషిసల్పి స్వప్రతిభా విశేషమున నఖండమగు పాండిత్యమును సంపాదించువారు మాత్రము మిక్కిలితక్కువగ నున్నారు. మీఁది విద్యల నన్నిటిని శ్రీ శాస్త్రులుగారు సరుముళ్ళమున నేర్చియుండలేదు. కొన్ని వారు స్వయంకృషిచేఁ బరిశ్రమించి సంపాదించుకొనినవి. ప్రతిభావిశేషమునఁ బైకివచ్చినవారిలో వీరగ్రగణ్యులు. వీరు తాము విద్యార్థిగ నున్నప్పుడే తమ చదివినపాఠములను తోడివిద్యార్థులకుఁ జక్కగ బోధించెదివారు. ఎంత కఠినమగు విషయమునైనను మంచిమాటులైన అనాయాసముగ గ్రహించునట్లు బోధింపఁగల సామర్థ్యమును, ఒట్టి తప్పుల తడక పుస్తకమునైనను దిద్ది తీర్చఁగల బుద్ధి సూక్ష్మతయును వీరికి వెన్నతోఁ బెట్టినవి. శ్రీ శాస్త్రులుగారి యుపన్యాసస్ఫోరణి యత్యద్భుతము. పండిత పామర జనరంజకము. అంచలి ప్రత్యక్షరమునుఅర్థవంతమైనది. కావున వీరిచెన్ని గంటలకాల ముపన్యసించినను శ్రోతలకు విసువు కలుగదు. ఒక్కశాస్త్ర విషయమనసే కాదు. మత, సాంఘిక, సారస్వతము లన్నింటియందును అడేపద్ధతి.

మత, సాంఘికోపన్యాసము లిచ్చునపుడు శ్రీ శాస్త్రులుగారు దేశ, కాల, పాత్రముల నాలోచించి విషయ నిర్ధారణమునకుఁ గడంగుదురు. ఒకొక్కప్పుడు కొన్నిసందర్భములలో శ్రీ శాస్త్రులుగారి మతము నెలుఁగలేక కొందఱు పైదికులు ప్రతిఘటించియుండవచ్చును. కాని వా రట్లొనర్చుట, ప్రస్తుతకాలమున

శాస్త్రనిరుద్ధముగ బలిన యాచారములందలి విశ్వాసముచేఁ గలిగిన యహంభావమునకేకాని, యథార్థము నెఱిఁగికాదు. శాస్త్రనిరుద్ధమగు నాచారము దురాచారమనియు, అది ప్రమాణము కానేరదనియు వీరి దృఢ విశ్వాసము. శాస్త్రోదధిని మథించి నలుగురికిని సిద్ధాంతామృతమును బంచిపెట్టుటలో వీరిది సిద్ధహస్తము.

వీరియందలి యమూల్యవిశేషములే వీరి కాంధ్ర దేశమునకేకాక హిందూదేశమంతటను గౌరవాదరములను సంపాదించిపెట్టినవి. పండితలోకమున శ్రీ శాస్త్రులుగారిపే రెఱుఁగనివారు లేరు. ఒక చిన్న యుదాహరణము—నేను కాశిలోఁ జదువుకొనుచున్న పుడు ప్రపంచజ్ఞానము కొలఁదిగఁగల కొందఱు విద్యార్థులు "ఆంధ్రదేశమని యొకదేశము కలదా? ఎచ్చటఁ గలదు? అచట పండితు లున్నారా?" అని ప్రశ్నించెడివారు. ఆంధ్రదేశమునుగుఱించి చెప్పుచు "నేను శ్రీ సుబ్బరాయశాస్త్రులుగారి శిష్యుఁడ" నని చెప్పితిని. అపైని వాఁడు "ఏమి? శ్రీ సుబ్బరాయశాస్త్రులుగా రాంధ్రులా? సుప్రసిద్ధవిద్వాంసులగు వారి నామధేయమును మేము బాగుగ నెఱుఁగుదుము. వారాంధ్రులనిమాత్ర మెఱుఁగము" అని పలికిరి. దీనింబట్టి శ్రీశాస్త్రులుగారి యశశ్చంద్రిక లెట్లువ్యాపించి దేశమును ప్రకాశింపఁజేసినదో తెలియఁగలదు.

పలచనై పొడుగయిన విగ్రహము, పచ్చనిమేని చాయ, విశాలమై సరస్వతి తాండవించు నుదురు, వాడిగలముక్కు, ప్రసన్నమై నిశితమై తేజోవంతమగు దృష్టి శ్రీశాస్త్రులుగారి ప్రతిభాపాండిత్యములకు ప్రబలనిదర్శనములు. వీరు సర్వసములు; భూతదయాపరాయణులు; బంధుసముద్రులు; పరోపకారమనిన నడుముకట్టి పనిచేయువారు; విశేషించి విద్యార్థిపక్షపాతులు; విద్యార్థుల సౌకర్యముకొఱకు కళాశాలాధ్యక్షులతోడను, విద్యాలయమువారితోడను పోరి చాల సారులు విద్యార్థులను కష్టములనుండి కాపాడిరి; కాపాడుచున్నారు. అట్టి సాహసముకలవారేతక్కువ. సాహసమున్నను సాధింపఁగలవారంతకంటెను తక్కువ.

తమవిద్యార్థులకేకాని యితరులకు విద్య గఱపరాదని పట్టుపట్టిసాధించుచుండుట సామాన్యమగు పండితస్వభావము. శ్రీశాస్త్రులుగారి కట్టిది గిట్టదు. స్వీయ పరకీయ భేదము గాని, ఆంధ్రఆనాంధ్రభేదముగాని, బ్రాహ్మణ అబ్రాహ్మణభేదముగాని శ్రీశాస్త్రులుగారియొడ మృగ్యములు. ఎప్పుడు, ఎవరు, ఏవిద్యను బోధింపఁగోరినను వీరు సంసిద్ధులు. సుప్రసిద్ధులగు విద్వాంసులుకూడ నెల్లో యవకాశమును గల్పించుకొని దూరదేశములనుండి వచ్చి వీరివలన జ్ఞానోపదేశము పొంది కృతార్థులై పరమానందము నొందుదురు.

విద్యార్థి యెట్టినందమతియైనను మృదుమధుర ముగ మందలించుటయేకాని కొంచెమైనను కఠినముగ మాటాడుట వీరెఱుఁగరు. దోష మెంతగొప్పదైనను విడిచి గుణలేశమునే గ్రహించి యితరుల నానందింపఁజేసి తా మానందించుట వీరి కుద్గ్రంథాలతోఁబెట్టిన యున్న తాశయము.

వీరు విద్యాభ్యాసమును పూర్తిచేసి సుప్రతిష్ఠులైనపిదప విద్యాదానమే ప్రధానాశయముగ శ్రీవిజయనగరమహారాజులుంగారి మహాపాఠశాలలోఁ బండితపదము నధిష్ఠించిరి. అప్పటికి శ్రీవిజయనగరప్రభువుల విద్యాసంస్థలపై అధికారపదవిని స్వీకరించియున్న దివాన్ బహదూరు, కీ. శే. కిళాంబిరామానుజాచార్యులుగారు [యం.ఏ., బి.యల్., డి.లిట్.] ఒకపూఁట పాఠశాలను పరీక్షింపవచ్చి వీరిపాండిత్యమును మిగుల ప్రశంసించి వీరిని గౌరవించిరి. తన్మూలముననే వీరికి శ్రీమహారాజులుంగారి సంస్కృతకళాశాలయం దున్నత స్థానము లభించినది. వీరు సంస్కృతపాఠశాలయం దడుగిడినదిమొదలు తదభివృద్ధిసూచనలు చూడకట్టినవి. వీరి ప్రబలప్రోత్సాహము, శ్రీరామానుజాచార్యులుగారి ప్రయత్నము గలిసి పాడుకొంపలలోనుండిన సంస్కృత పాఠశాల నొకకళాశాలగ మార్చి, సుందరమగు భవనమును, అమూల్యమగు గ్రంథభాండాగారమును సంపాదించిపెట్టినవి. విజయనగర సంస్కృత కళాశాల దక్షిణ హిందూదేశమునందలి ప్రాచ్య విద్యాలయములలో

ప్రధానస్థానము నలంకరించుటకూడ ఇట్టిదా రందు ఆచార్యపదము నలంకరించుటంబట్టియే. పాఠశాల మంచి స్థితికి వచ్చినదిమొదలు నేటివఱకు శ్రీ శాస్త్రులుగారే యందు ప్రధానపండితులై విద్యార్థులను పుత్రులట్లు చూచి విద్యాదాన మొనర్చుచు వారిని విఖ్యాతపండితులుగ నొనర్చుచున్నారు.

శ్రీ శాస్త్రులుగారివంటి మహాపండితులకు బిరుదములకును, గౌరవములకును లోటుండదు. ముఖ్యములను కొన్నిటినిమాత్రము నేనిక్కడ ప్రస్తుతము. శ్రీశాస్త్రులుగారి పాండిత్యమును మెచ్చుకొని ప్రభుత్వమువారు వీరికి ౧౯౧౦-వ సంవత్సరమున పండిత జనసామాన్య దుర్లభమగు "మహామహోపాధ్యాయ" బిరుదము నొసంగిరి. ఈ యిరువదవ శతాబ్దమున తెలుగు మాగాణమున నీబిరుదము లభించినది (సంస్కృతవిభాగమున) వీరికొక్కరికే.

"కనిష్ఠికాధిష్ఠిత కాళిదాసా."

౧౯౧౫-వ సంవత్సరమున, మొన్నటి విశ్వవిద్యాలయమునకు బ్రాచ్యవిద్యాపరీక్షకులపరీక్ష లేర్పఱుపబడినపుడు శ్రీశాస్త్రులుగారు పరీక్షకులలోనొకరుగ నిర్ణయింపబడిరి. ఆ విశ్వవిద్యాలయమునకే ౧౯౧౭-వ సంవత్సరమున వీరు పరీక్షాపరమేయ గ్రంథనిర్ణయసభలో నొకసభ్యులుగ నియోగింపబడి చాలకాలము వాటిలో సేవ నొనర్చిరి.

ఆంధ్రవిశ్వకళాపరిషత్తు ఏర్పడినది మొదలు నేటివఱకును వీరు పాఠ్య గ్రంథనిర్ణాయక సభలో సభ్యులుగ నున్నారు. వీరి పరిశ్రమసంచు చాలసారులు వీరు పరీక్షకులుగ నుండిరి. కాశీసంస్కృతవిశ్వవిద్యాలయ పరీక్షకులకును, కాశీసంస్కృతవిశ్వవిద్యాలయపరీక్షకులకును గూడ వీరు పరీక్షకులుగ నుండిరి.

శ్రీశాస్త్రులుగారు ౧౯౨౦-వ సం.మున ఊర్లాం (గంజాంజిల్లా) విద్వత్పరీక్షలలో, వ్యాకరణమున కభ్యర్థులుగ నిలిచి ముత్తమశ్రేణిలోఁ గృతార్థులగుటయే కాక అప్పటినుండియే, యచటి పరీక్షాధికారులలో నొకరుగ నిర్ణయింపబడిరి. ఆపరీక్షలున్నంతకాలము వీరు ఆగదము నలంకరించియుండిరి.

ఒకపుడు శ్రీవిజయనగరసంస్థానాధీశులపై వారి దాయాదులు కొందఱు "వారసత్వపుహక్కు తమ" దని చావా తెచ్చిరి. ఆసమయమున వీరు ధర్మశాస్త్రముల నద్భుతరీతిఁ బరిశోధించి "గోత్రము-ప్రవర"లవిషయమై చేసినసిద్ధాంతములు సంస్థానాధీశ్వరుల కెంతయు నుపకరించినవి. శ్రీశాస్త్రులుగారి సిద్ధాంతములు "ప్రైవీకోర్టు"లోని న్యాయమూర్తులను, న్యాయవాదులను, ఆశ్చర్యమగ్నుల నొనర్చినవి. శ్రీవిజయనగరప్రభువులును వీరినుచితరీతిని గౌరవించి కృతజ్ఞతను వెల్లడించిరి.

౧౯౨౨-వ సంవత్సరమున వేల్సురాజకుమారుడు మనదేశమునకు వచ్చినపుడు, ఒకబంగారుతోడాయును, రెండు కాశ్మీరపుశాలువలును శ్రీశాస్త్రులుగారికి బహూకరింపఁబడినవి. ఆవత్సరమునందే కాశీహిందూవిశ్వవిద్యాలయమునందలి ప్రాచ్యవిద్యాలయాధ్యక్షులు, కీ. శే. చంద్రశేఖరశాస్త్రులవారు(బి. ఏ.)గారు, వీరురచించిన "గురుప్రసాదము"నందలి కొన్నిఘట్టములను విని వీరి పాండిత్యమున కచ్చెరువొంది గొప్పగ గౌరవించిరి.

వీరు దర్భంగ-పుదుకోట - పిఠాపురము-బొబ్బిలి మొదలగుప్రసిద్ధసంస్థానములందును తదధిపతులచే నొండినమన్నన నిష్ప్రయాసను పొందుచున్నారు.

౧౯౨౫-వ సంవత్సరమున కాశీలో జరిగిన "అఖిలభారత వర్ణాశ్రమధర్మమహాసభ"లో వీరొసగిన యుపన్యాసమునకును, సిద్ధాంతములకును పండితమండలి యంతయుఁ బ్రముదితమైనది.

వీరధ్యక్షతవహించి గౌరవించిన శాస్త్ర, సార స్వత, మత, సాంఘిక మహాసభలు సంఖ్యాతీతములు.

శ్రీ శాస్త్రులుగారొకసారి [౧౯౨౬-వ సం.] విజయనగరపురపాలకసంఘసభ్యులుగ నెన్నుకొనఁబడిరి.

వీరెల్లపుడును, శాస్త్రాధ్యాపనమునందే కాలమును వినియోగింతురు. కాన, వీరు రెండుగ్రంథములను మాత్రమే రచింప వీలుకలిగినది. అవి సంఖ్యకుఁ దక్కువయేకాని, విషయమున నొక్కొక్కటి వేయిగ్రంథములపట్టు. అవి రెండును ముద్రితము లయినవి. ముద్రింపఁబడినతోడనే అవి యన్నిదేశములందును వ్యాపించి,

తమకును, శ్రీ శాస్త్రులుగారికినిహూడ విశేషముగఁ గీర్తి ప్రతిష్ఠల నొనఁగూర్చఁగలిగినవి.

అందు మొదటిది "గురుప్రసాదము." వ్యాకరణ శాస్త్రగ్రంథము. నాగేశభట్టు రచించిన లఘుశబ్దేందు శేఖరమున కిది విపులమగు వ్యాఖ్య; హుల్ సంస్కృతము కలదు. అద్భుతవిమర్శనలతోఁ గూడినది. ఇందు నాగేశునిమతము నెదిరించువారిసిద్ధాంతము ఖండింపఁబడి మూలమతము సయుక్తికముగ స్థిరీకరింపఁబడినది. వ్యాకరణమునం దపూర్వపరిశోధన మొనర్చువారల కిది అవశ్య పఠనీయగ్రంథము. దీనిని శ్రీ శాస్త్రులుగారే ప్రకటించిరి.

రెండవది "చిత్రప్రభాలఘుటీక." ఇదియు వ్యాకరణ గ్రంథమే. ఇందును నాగేశుని మతమే సమర్థింపఁ బడినది. భట్టోజీదీక్షితుని "ప్రౌఢమనోరమ"పై "శబ్దరత్న" మనుపేరిట, నాగేశుఁ డొక వ్యాఖ్యానము వ్రాసియున్నాఁడు. అందు దీక్షితుని మతము పరికాదని స్వమతము నిరూపింపఁబడినది. నాగేశుని మతమును ప్రతిఘటించుచు "శబ్దరత్నము"పై "చిత్రప్రభ" యను వ్యాఖ్యాన మొండు బయలు వెడలినది. శ్రీ విజయనగర సంస్థానాస్థాన విద్వాంసులును, సుప్రసిద్ధ కాశీపండితులును అగు, కీ. శే. భాగవతులహరిశాస్త్రులుగారు దానికిఁగర్త. నాగేశభట్టుమతము నవలంబించిన శ్రీ సుబ్బారాయశాస్త్రులుగారు పై "చిత్రప్రభ" యందలి "అస్వరస" లను తమ లఘుటీక యందు సువ్యక్తముచేసిరి. ఇది మూలముతోఁబాటు ఆంధ్రవిశ్వకళాపరిషత్తువారిచేఁ బ్రకటింపఁబడినది. ఇదియు వ్యాకరణమును పరిశోధించి సమగ్రమగు పాండిత్యమును సంపాదింపఁదలఁచువారి కవశ్య పఠనీయము.

శ్రీ శాస్త్రులుగారు వ్యాకరణమురీతిని, తక్కిన శాస్త్రములనుహూడ గౌరవించి గ్రంథరచన మొనర్చినచో సంస్కృతవాఙ్మయప్రపంచమునకు, ప్రపంచమునను పరమోపకార మొనర్చినవా రగుదురు.

ఇట్టిమహాపండితులను కనిన ఆంధ్రావనియు, వీరు తమవారని చెప్పుకొను నాంధ్రులును ధన్యులు.

పరమేశ్వరుఁడు శ్రీ శాస్త్రులుగారికి ఎల్లపుడును, ఆయురారోగ్యైశ్వర్యములను వృద్ధి పొందించుచుండుఁగాక!

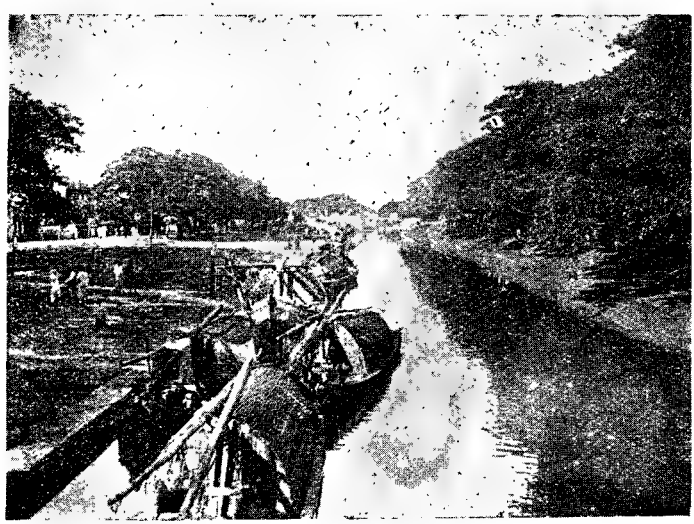

పడవల రేవు —యస్. టి. జి. వి. యన్. చారి, బొబ్బిలి.

11. 4- 7

గీతిక

మంగిపూడి పురుషోత్తమశర్మ

ఇది యేకతార కా, దింపులు నింపు
సప్తతంత్రుల నొప్పు సరసంపు వీణె.

ఈ వీణ వాయింప నిచ్చ జనింప
చెలువార జేసితి స్నిగ్ధభావమున.

ఈ దీనజన్మమ్మపై నెంత ప్రేముడియొ
నీ ముద్దువీణపై నెమ్మి తళ్కొత్త
తంత్రులు దిద్ది స్వతంత్రగీతముల
వివిధమోహనరస విసరముల్ తొలుక
పాడంగ ముదల యేర్పడ నిచ్చినావు.

కాని నీయానకు పూనిక యెట్లో
తలచినంతనె గుండె తలకును స్వామి!

వీణెపై చేతులు వేసినంతటనె
మెఱుపు సోకినయట్లు మేనెల్ల వడకు;
తీగెలు సవరింప దివురు నంతటనె
వ్రేళ్లు కొంకరవోయి వీడును బిగువు.

మంజుల సుకుమార మహిత మీవీణ
ఒయ్యారముగ నెట్టు లొగి బట్టవలెనో,
తీగెల నొక్కటి తెగిపోవకుండ
తీరుగా నెట్టులు సారించవలెనో,

ఒండొండు పోలిక యొక్కింత లేని
యీ స్వరావళి యెట్లు లెడబడకుండ
ఏకశ్రుతికి చక్క నెలయించవలెనో,
తానమానముల సంతనమీఱి నెఱపి
పురికొని పాటకు దొరకొను శ్రుత్లో
ఇంచుక యెఱుగని హీనుండ, జడుడ,
ని న్నెట్లు పాటలో నే దనియింతు?
ని న్నెట్లు పాటలో నేను మెప్పింతు?
ఓ రసికాగ్రణీ, ఓ గానముగ్ధ!
చాలుచాలును, ఇంక చాలు నాపాట.

నలుగురిలో ఇంక నగుబాటు వలదు.

అన్నియు నెఱిగిన యఖిలేశ్వరుడవు,
సకలగానరహస్యసార సంవేది,
వతిదయామతి, వీవె యలరుచు వేగ
ఈజంత్రమును గొని యింపులు పుట్ట
పాడంగరాదె విశ్వవిమోహనముగ
బ్రహ్మాండ భాండమ్ము ప్రబ్బి మెండుకొని
యుగయుగాంతరముల నొక్కట బ్రోగు
సకలజగద్భద్ర సంధావిభూతి
అశ్రుతపూర్వమా ఆనందగీతి.

చుక్కలజతలు—పాలసముద్రమథనము

హాలాహాలభక్షణము

గొబ్బూరు వేంకటానంద రాఘవరావు, బి. ఏ. (కవితాసమితి)

ఈభారతిపత్రికలో నేను వ్రాయుచున్ననక్షత్ర వ్యాసములలో పాలసముద్రమథనకథను ఖగోళరీత్యా అన్వయించుటనుగూర్చి ప్రత్యేకముగా నొకవ్యాసము వ్రాసెదనని చెప్పుచుంటిని. ఇపు డావిషయమై యీప్రత్యేకవ్యాసమువ్రాసి యీభారతీపత్రికాముఖమున నాంధ్రమహాజనులకు సమర్పించుకొనుచున్నాను.

ఈసందర్భమున వివరములు వ్రాయకపూర్వమే మనము Double Stars అనబడు చుక్కలజతలను గూర్చి సంగ్రహముగానైనను కొంత తెలిసికొనుట మిక్కిలి అవసరము కావున ముందుగా వీటినిగూర్చి కొంత తెలిసికొందము.

చుక్కలజత్రలు (Double Stars)

రాత్రులందు ఆకాశమును తిలకించినపుడు మన నేత్రములకు ఒకొక్కటేయని తోచుచుక్కలులెక్కకు మీరియున్నవి. టెలెస్కోపు (Telescope) యంత్ర సాయముతో నట్టిచుక్కలను పరిశీలించిచూడగా అవి యొకొక్కటికావనియు, నిజముగా రెండేసిచుక్కల జతలనియు స్పష్టమగును. బహుదూరమునందుండుట చేత అవి మనస్థూలదృష్టికి ఒకొక్కచుక్కలాగునే కనబడుచుండును. దూరమునుండి చూచుపుడు రైలు బండ్లు అగ్గిపెట్టెలలాగున కనబడును. 'దూరపుకొండ నునుపు' అను సామ్యము మనమెరిగినదేకదా! ఎన్నో మైళ్లదూరముగల కొండలు ఆవల బహుదూరమునుండి చూచునపుడు, ఒకదానిపై నొకటి ఎగయుచు ఒక్కటే పర్వతమువలె కనబడును. దూరము అధికము అగు కొలది స్థూలదృష్టికి ఈభ్రాంతి విశేషముగా కలుగుచుండును. క్షణమునకు లక్షయెనుబదియారువేల మైళ్లు చొప్పున నఖండత్వరతోపోవు ప్రకాశము (Light) ఆయాచుక్కలనుండి మనలను చేరుసరికి పదులు, వందలు, వేలు సంవత్సరములు పట్టుచున్నది. ఊహింప తరముగానన్ని కోట్లు-కోటానకోట్లు మైళ్లదూరమందున్న యీచుక్కలజతలు మనస్థూలదృష్టికి ఒకొక్క చుక్కలాగున కనబడుటలో ఆశ్చర్యము లేదు.

రంగుభేదమునుబట్టి జతలను నిర్ణయించుట

కొన్నిచుక్కలలో నగపడు రంగులభేదములను బట్టి అవి చుక్కలజతలని నిర్ణయించుట సులభమగుచున్నది. వృశ్చికరాశిలో జ్యేష్ఠనక్షత్రమును చూడవచ్చును. ఇది పగడమువలె ఎఱ్ఱగా మెఱయు నక్షత్రరాజము. దీనితో జతగలిపి భ్రమించుచుక్క సముద్రపురంగువంటి, అనగా నీలిమతోకూడిన ఆకుపచ్చరంగు గలదైయున్నది. ఈరంగుభేదమునుబట్టి అది యొంటి చుక్కకాదని సులభముగా తెలిసికోగలము. ఇట్లే విష్ణుమండలములో (Hercules) నున్న చుక్కయొకటి ఎఱ్ఱనిదికలదు. దానితో జతకలిపి తిరుగుచుక్క గాఢమైన ఆకుపచ్చరంగు (Emerald green) కలది. ఈవిధమున రంగుభేదములు గమనించి చుక్కలజతలున్నట్లు నిర్ణయింపబడినచుక్కలు అప్సరస (Cassiopea) మండలమునందును, భూతేశ (Bootes) మండలమునందును, ఊర్వశి (Cephens) మండలమునందును, రాజహంస (Cygnus) మండలమునందును పెక్కులు గలవు.

రంగుభేదములేకున్నను తేజోభేదములనుబట్టి జతలను నిర్ణయించుట

మరికొన్నిచుక్కల జతలలోని రెండుచుక్కలయందును ఒకమాటే తేజోవృద్ధిగాని, క్షయముగాని

కలుగుచుండును. లేదా, ఒకటి తేజోవృద్ధిగనినపుడు రెండవదాని తేజము క్షీణించుచుండును. మొదట మంద మైన కాంతిగలచుక్క పిదప తేజోవృద్ధి బడయు చుండును. కొన్నిజతలలో ఒకదాని తేజ మెప్పుడును ఒక్కలాగునసే యుండగా, రెండవదాని తేజము వృద్ధి క్షయముల పొందుచుండును. లేదా యీరెండవది తేజోహీనమైన నల్లనిగోళము కావచ్చును. కాంతివంత మైన యొకచుక్కచుట్టును కాంతిహీనమై, నల్లనైన గోళమొకటి తిరుగుచున్నప్పుడు, గ్రహణచ్ఛాయచే మన సూర్య, చంద్ర బింబములు మలినమైతోచునట్లు అసలు చుక్క తేజము గోలాల్పాయినట్లు తాత్కాలికముగా కనబడును. ఇట్టి నల్లని గోళపరిభ్రమణముచేతనే (Perseus) భృగుపరశుమండలముదిసువ పులోముడను రక్కసుడు గ్రుడ్లు మిటకరించుకొనుచు కనబడునని పెక్కుసారులు వర్ణించినాను. వానినే పాశ్చాత్యులు Algol the Blinking demon అందురు.

చుక్కలజతల విచిత్రసంబంధము

చుక్కలజతలలోని చుక్కలపరిభ్రమణక్రమము ఎట్టిదో మనము తెలిసికొనవలెను. అంగారకుడు, భూమి, శుక్రుడు, గురుడు, శని లోనగుగ్రహములు మధ్యనున్న సూర్యునిచుట్టు తిరుగుచున్నట్లు, ఈ జతలలోనొకటి మధ్య నుండి రెండవది దానిచుట్టును గానుగఎద్దువలె తిరుగుచుండదు. ఒకదానిచుట్టు నొకటిగా రెండును పరిభ్రమించుచునే యుండును. మన సూర్యకుటుంబ ములో గ్రహములు సూర్యునిచుట్టు పరిభ్రమించునేకాని సూర్యుడు గ్రహములచుట్టు పరిభ్రమింపడు. జంటతారలలోని చుక్కలు రెండును మహనీయతేజఃపరిమాణ ములుగల బ్రహ్మాండసూర్యులే; పరస్పరాశ్రయముగలిగి ఒండొంటిని చుట్టివచ్చుచుందురు. శాశ్వతమైన యీ లంకెలతో రెండును ఒకదానిచుట్టు నొకటి అన్యోన్యము తిరుగుచు వచ్చుచుండుట టెలెస్కోపులో చూచి, వాటి గమనవైఖరులను గమనించు కొలది పరిశీలకులకు ఆనందాశ్చర్యములు వృద్ధియగుచుండును. ఆకాశమున గానవచ్చు నసంఖ్యాకక్షుద్రములలో ఐదింట నొకటి ఇట్టి జంటతారలేయైనట్లు తేలుచున్నది. మంచి శక్తివంత ములైన దూరదర్శియంత్రములలో నీజంటతారలను పరి కించుచున్నకొలది వీటి యన్యోన్యత నిజమేయనియు, వీటిలో వియోగమెరుగని దాంపత్యమువంటి పరస్ప రాశ్రయసంబంధము లున్నవనియు స్పష్టము కాగలదు.

ఖగోళపరిశోధకులు నిర్మింపగలిగిన ఎంతటిశక్తి వంతమైన దూరదర్శియంత్రమునైను ఇంకు కొన్నింటి విభిన్నతను సూచింపజాలకున్నవి. అట్టి చుక్కలలో గూడ జతలున్నవని నిర్ధారణచేయుటకు స్పెక్ట్రో స్కోపు (Spectroscope) అనబడు కాంతివిభాజక యంత్రము తోడ్పడినది. ఇంకను చాల జతలను ఫోటోగ్రఫీ (Photography) తేజఃప్రతిబింబములను తీయుటచేత నిర్ధారణచేయుట కవకాశము లేర్పడు చున్నవి. జతల మధ్యహారము రెండు సెకెండ్లకు* తక్కువయైనపుడుసైతం ఈప్రతిబింబములు చాల ఉపయుక్తములు. జతలో నొకచుక్కతేజ మధికమై రెండవదాని దల్పమైనపుడును ఈసాధనము పనికిరాదు. అపుడు మందతేజము గలచుక్క ప్రతిబింబముపడదు. ఇట్టి తారలజతలు వేయింటికిపైగా నున్నను, ముఖ్యమైన జత లేడింటినిగూర్చిమాత్ర మిచట సంగ్రహముగా ప్రశేంసింతము.

౧. అరుంధతి - వసిష్ఠుడు

వసిష్ఠుడు ఋగ్వేదమునందలి సప్తమమండలము నకు ఋషి. ఇక్ష్వాకువంశజుల కులగురువు. శ్రీరామునకు కూడ గురువే. ఋషులలో నితడు పరమపూజ్యుడు, అగ్రగణ్యుడు. ఇతనిభార్య అరుంధతి పతివ్రతాతిల కము. సద్విజులలో పీరిదాంపత్యము ఆదర్శప్రాయము. ఈ పుణ్యమూర్తులు ఆకాశమున నక్షత్రరూపమున తేజరిల్లుచున్నారు. నేటికిని వివాహకాలమున సప్తఋషి కాగానే నూతనవధూవరులు వీరలకు మ్రొక్కు-

* ఒకసంపూర్ణవలయము (Circle) లో 360 డిగ్రీలున్నవి. ఒకడిగ్రీకి ౬౦ మినిట్లు; ఒకమినిటునకు ౬౦ సెకెండ్లు.

చున్నారు. యంత్రసాయము లేక మన నేత్రములతో మాత్రము చూచునపుడు వసిష్ఠుడును, అరుంధతియు

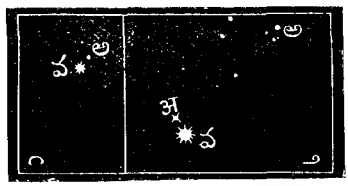

వసిష్ఠుడు, అరుంధతి

[వ. వసిష్ఠుడు.

అ. స్థూలదృష్టికి కనబడు "అరుంధతి" (Alcor)

అ. టెలెస్కోపులో చూడగా వసిష్ఠునిప్రక్క కనబడుచుక్క. ఈచుక్కయే నిజముగా అరుంధతి గావలయును.]

కనబడువిధానము పై పటములో చూడనగును. వసిష్ఠునిప్రక్క చిన్న ఆవగింజవలె మిణుకుమిణుకు మనుచు అరుంధతి కనబడును. దృష్టియందు లోపము గల మానవులకు ఈ చిన్నచుక్క కనబడనేకనబడదు. అందుచేతనే ఒకానొక పెండ్లికూతురికి "అరుంధతి కనబడలేదు కాని నాకు ఆరువందలు అప్పు కనబడుచున్నది" అని చెప్పెనని మనదేశములో నొకసామ్య మున్నది. మహామునిపత్ని యగు అరుంధతిదర్శనము ఐహవతనమును, ఆయురారోగ్యైశ్వర్యములు నను వరములకొఱకా? కాక, నేత్రదృష్టి పరిశీలించుటకుగూడ మనపెద్దలు నిర్బంధించినట్లు తోచుచున్నది. దూరదర్శినిలో మానవనేత్రములకు స్థూలదృష్టికి కనబడు పైపటమునందలి రూపమే ఇంతవరకు తెలిసిన పనుకొనుచున్నాము. కాని టెలెస్కోపులో పరిశీలించినపిమ్మట మరియొకచిత్రము బయల్పడినది. స్థూలదృష్టికి కానరాని క్రొత్తచుక్కలు ఓ-ఓ వరకు టెలెస్కోపులో చూచినపుడు వసిష్ఠ - అరుంధతులకు మధ్య కనబడును. వసిష్ఠునిప్రక్కనే అ గుఱుతు అగ్రమతో సూచించిన క్రొత్తనక్షత్రమును ముఖ్యముగా గమనించవలయును. పటములో అ- గుర్తుగల చుక్క వసిష్ఠునిచుట్టు తిరుగునని శాస్త్రజ్ఞులూహించుచున్నారు. కాని అది నిశ్చయమని గ్రహపడినట్లు పరిశీలనము పూర్తికాలేదు. అ గుర్తుగల చుక్కయు వసిష్ఠుడును, పరస్పరపరిభ్రమణము పూర్తిచేయుసరికి పదివేల సంవత్సరములు పట్టునని శాస్త్రవేత్తల యభిప్రాయము.

౨. తారల జత (Castor)

మిథునరాశిలో పునర్వసునక్షత్రమునందు లేతో వంతములైన రెండు చుక్కలున్నవి. వీటికి పాశ్చాత్యులు Castor and Pollux అని పేర్లుపెట్టియున్నారు. గ్రీకుగాథలలో వీరలిద్దరును అన్నదమ్ములనియును, గాఢసోదరభావముగలవారనియును వర్ణింపబడినది. ఒక యుద్ధములో కాస్టరు హతుడయ్యెను. సోదరవియోగము భరింపశేరక, పోలక్సు "దేవా, నాసోదరుని బ్రతికింపుము; లేదా, నన్నుకూడ చంపివేయుము. నేనొక్కడను బ్రతుకజాల"నని మొఱ్ఱపెట్టుకొని దేవుని ప్రార్థించెను. వాని భ్రాతృప్రేమకు మెచ్చి భగవంతుడు ఉభయులను నక్షత్రమండలము చేర్చెను. ఈసోదరులు నావికులకు చాలమిత్రులనియు, కష్టసమయములో బహుసంఖ్యాకులగు నావికులు వీరిచే ఉద్ధరింపబడిరనియును హోమరు హొరేసు (Homer Horace) మొదలగుప్రాచీనకవులును, మెకాలే (Macaulay)లోనగు నవీనకవులును వర్ణించియున్నారు. [చూ. ఆంగీరస మాఘమాస భారతి. పుట 303]

యజుర్వేదములో నీచుక్కలు అన్న, చెల్లెలుగా భావింపబడినట్లు కనబడుచున్నది. [చూ. కృష్ణయజుర్వేదము I ౮-౬. ఏషతే రుద్రభాగ స్సహస్వస్వాంబికయా తం జుషస్వ.] ఇటీవలి పురాణములలో నీమిథునమును భార్యాభర్తలుగా వర్ణింపబడినారు. ఈశ్వరుడు తనశరీరములో నర్ధభాగ మామె కిచ్చి అర్ధనారీశ్వరుడైనాడు. వృషభము (రాశి) పై విహరించు నీమిథునమె పురాణదంపతులు. ఈ చుక్కలురెండును, యంత్రసహాయ మక్కరలేకయే, వేర్వేరుగా సమీపమునందే కనబడుచున్నవి.

కాని టెలెస్కోపుయంత్రములో ఒక్క Castor చుక్కనే పరిశీలింపగా గొప్పశేష మొకటి బయల్పడెను. Castor నిజముగా నొక్క చుక్కగాదు. అది రెండుచుక్కలజత. ఒకొక్కటి కొంచెము ఆకుపచ్చరంగుకలిసిన ధవళతేజముతో ప్రకాశించుచున్నవి. తేజోవిషయమున నొకటి రెండవ తరగతికిని, రెండవది మూడవ తరగతికిని చేరును. (One is of the 2nd magnitude, and the other is a 3rd magnitude Star.) పరస్పరాకర్షణముకలిగి పరిభ్రమించు నీజత ఒక్కభ్రమణము పూర్తియగుటకు సుమారు వేయిసంవత్సరములు పట్టును. ఈ పరిభ్రమణములో ఇవి యొకప్పుడు అతి సమీపమునను, మరియొకప్పుడు కొంతదూరమునను ఉండుటతేటపర్చినది. అతిసమీపమున నున్నప్పటికంటె అతిదూరముననున్నప్పుడు ఈ చుక్కలమధ్య ఎడము రెండింత లుండును. పరిభ్రమణపూర్తికి ౧౫౦-౧౦౦౦ సంవత్సరములగును. కడచిన రెండువందల సంవత్సరములలో నీజతలోని చుక్కలు పొందుచున్నమార్పులు, అనగా పరస్పరస్థానములలో పొందుచున్నమార్పులు (Changes in the respective positions of each other). ఈపటములో చూపబడినవి.

Castor లోని జత

[మిథునరాశిలోని పునర్వసు చుక్కలలో నొకటి యగు కేస్టర్ (Castor)లోని చుక్కలజత: పరిభ్రమణపూర్తికి వేయిసంవత్సరములు పట్టును. కడచిన ౩౦౦ సంవత్సరములలో వీటిస్థానములందు కనబడిన మార్పులు ఈ పటమునగాననగును. ఈమిథున మేసాంబమూర్తిగానోపు!]

౧. క్రీ. శ. ౧౭౧౯ సం. లో స్థానములు.
౨. ,, ౧౭౭౯ ,, ,,
౩. ,, ౧౮౦౨ ,, ,,
౪. ,, ౧౮౨౬ ,, ,,
౫. ,, ౧౮౩౫ ,, ,,
౬. ,, ౧౯౧౦ ,, ,,

ఇప్పటికి రెండువందల సంవత్సరములు పైగానైనను, వీటి పూర్తిభ్రమణములో చతుర్థాంశమైనను ఇంకను కాలేదు.

3. రాజహంస మండలము (Cygnus) లోని జత

రాజహంస మండలములో నొక చుక్కల జత గలదు. వీటిమధ్య సకుటుంబసూరము, మన సూర్యునికిని భూమికిని మధ్యగలసూరమునకంటె అరువదిరెట్లధికమని శాస్త్రజ్ఞులు నిశ్చయించి తేల్చినారు. అండవృత్తమార్గముల నివి యొకమారు పరస్పరభ్రమణము ముగించుటకి సుమారు ఎనిమిదివందల సంవత్సరములు పట్టునని తేలుచున్నది. ఇవి అంత తేజోవంతములు కావు. రెండును గలిసి మన సూర్యునిలో సగమైనను కావలవు. [The Combined mass of the pair is less than half that of our sun]

4. కన్యారాశిలోని "నల" రిక్క (Gamma Virginis)

కన్యారాశిలో, పాశ్చాత్యులచే గామ్మా వర్జినీస్ (Gamma Virginis) అని చెప్పబడుచున్న చుక్క గలదు. దానిని కేతాక్రరుపండితులు "నల" రిక్క అని వ్యవహరించిరి. స్థూలదృష్టికి ఇది యొక చుక్కవలె కనబడినను, యంత్రసహాయముతో చూచినపుడు రెండు చుక్కలు రెండుగలవని స్పష్టమైనది. ఇవి పరస్పరాకర్షణములు. ఒండొంటిం జుట్టివచ్చుటకు వీటికి నూటయెనుబది సంవత్సరములు పట్టునని లెక్కింపబడినది. ౧౭౨౦-వ సంవత్సరము మొదలు ౧౯౧౦-వ సంవత్సరమువరకు ఆయామధ్యసంవత్సరములలో నివి పొందినట్లుగపడినస్థానములు ప్రక్కపటములో చూపబడినవి. ౧౮౩౬-వ సంవత్సరములో నీజత నుండి వెలువడు తేజస్తరంగము లేకమై ఒక్కరిక్క

వలెతోచుట గమనింపదగినవిషయము. ఈచుక్కలు తేజోవిషయమున మూడవతరగతికి చేరునవి. మొదట నొకటి, తరువాత నొకటిచొప్పున క్రమముగా నవి తేజమున నరతరగతి మేరకు (half-a-magnitude) క్షీణించి వృద్ధినొందుచుండును.

['Gamma Virginis' అనబడు 'నలరిక్క' లోని చుక్కలజత. పరస్పర పూర్తి భ్రమణకాలము ౧౮౦ సంవత్సరములు. ౧౭౨౦ మొదలు ఆయాసంవత్సరములలో దూరదర్శినిలో చూచినపు డివి యిందు చూపబడినట్లు కనబడును.]

5. సారథిమండలము (Capella Auriga)లోని బ్రహ్మహృదయ నక్షత్రము

కాలుచున్న మెగ్నీసియమ్‌తీగవలె మిక్కిలి తెల్లనికాంతితో తేజరిల్లు నీనక్షత్రమునుండి వెలుగు మనలను చేరుసరికి ౪౦ సంవత్సరములు పట్టును. స్థూలదృష్టికి ఇదియొక్కచుక్కలాగున కనబడినను, యంత్రసహాయముతో పరిశీలించినపు డిందు రెండుచుక్కలగపడును. వీటిమధ్య సకటుదూరము, మనభూమి సూర్యులమధ్య దూరమునకంటె రెండింతలకు తక్కువగా నుండును. తేజోవిషయమున నిందొకటి రెండవదానికంటె మూడు రెట్లధికమైనను, పదార్థసంచయము (mass) విషయములో రెంటను సరిసమానముగానే ఉన్నవి.

6. అశ్వత్థరమండలములోని ప్రథమనక్షత్రము 'ఆల్ఫా'గుర్తుగల నక్షత్రము (Alpha Centaurus)

మనభూమికి అత్యంతసమీపమునన్న ముఖ్య నక్షత్ర మిదియే. ఇందునుండి వెలుగు మనకు చేరుసరికి నాలుగుసంవత్సరముల నాలుగుమాసములు పట్టును. సూర్యునికిని భూమికిని మధ్యదూరమునకంటె, ఈనక్షత్ర మునకును భూమికిని మధ్యదూరము రెండులక్షలఎనుబది వేలరెట్లుండునని గణితముచేతేలినది. ఇదికూడ స్థూలదృష్టికి ఒకటిగా తోచినను యంత్రములో చూచినపుడు ఇందును రెండుచుక్కలు వేర్వేరుగా కనబడును. వీటి మధ్యదూరము, "భూ-సూ." దూరమునకంటె పదునొకండు రెట్లెక్కువ. ఇందును, ఒకటి రెండవదానికంటె తేజోధికమైనది. కాని పదార్థసంచయవిషయములో రెండును సరిసమానమే. ఇవి యొక్కభ్రమణము పూర్తి చేయుసరికి సుమారు ఎనుబదియొనిమిది సంవత్సరములగును.

7. (Sirius) మృగవ్యాధ రుద్రుడు

ఇక మన మిపుడు ప్రసంగించవలసిన ముఖ్యనక్షత్రము మృగవ్యాధుడు. మన కాకాశమునందు కనబడు నక్షత్రములలోనెల్ల నిది మిక్కిలి కాంతివంతమైనది. దీనిని గూర్చిన వేపగాళ్ళు కొన్ని ఆంగీరస, మార్గశిర మాసపు భారతి ౧౪౫౭-౫౬ పుటలలో వ్రాసినాము. ఇటీవలి ౧౯-వ శతాబ్దములో నీనక్షత్రమునుగూర్చిన కథ కొంత వ్రాయవలసి యున్నది.

బెసెల్ (Bessel) అను పరిశోధకు డొకడు ఈనక్షత్రపు పోకడలను గమనించి, గణించి నిర్ణయించిన తావున ననుకొనిన వేళకు ఉండకుండుటచేత ఇది, ఒక్కచుక్కయై యుండదనియు, ఇందు చుక్కల జత యుండియుండు ననియు, ౧౮౪౪-వ సంవత్సరమున నూహించెను. కాని టెలెస్కోపులో దీనిని పరిశీలింపకయే అతడు కాలము చేసెను.

మరి పదునెనిమిది సంవత్సరములకు ౧౮౬౨-వ సంవత్సరములో నొక చిత్రకథ జరిగెను. ఆల్వాక్లార్కు అండు సన్సు(Alvan Clark and Sons)అను నొకకంపెనీవారు టెలెస్కోపులను తయారుచేసి అమ్ముచుండిరి. నూతనముగా తయారైన ఒక టెలెస్కోపులోని వెలుపలి లెన్సు(Lens)ను పరిశీలింపగోరి, కంపెనీ యజమాని, ఈనక్షత్రమును యంత్రముతో చూచెను. చూడగా, ఈ నక్షత్రముకడ నల్లగా నేదో నలక ఉన్నట్లు కనబడెను. గాజు పోతపోయునపుడు అందులో

నల్లనినలక చిక్కుపడియున్నదనుకొని, ఆతడు ఆ నలకను తీసివేయుటకు ఆకురాయితో పనిచేయుచుండెను. ఇంతలో నాతని కుమారుడు అచ్చటికి వచ్చి యంత్రముతో నీచుక్కనే చూచి (Father, Sirius has a companion-a dark companion!) నాయనా! సిరియస్‌చుక్కతోకూడ నల్లనిచుక్కయొకటి తోడుగానున్నది సుమా!" అనెను.

తండ్రి:— ఆనల్లటిది తోడుచుక్కకాదురా! అది గాజులెన్సులో చిక్కుకొనియున్న నలక. అది తీసివేయుటకే ఆకురాతిపని కావలసి వచ్చినది.

కుమారుడు:— కాదు నాయనా, అది నల్లక కాదు. లెన్సులో లోపములేదు. ఆకురాతిపని అవసరము లేదు. ఆ నల్లటిది సిరియస్ తోటిచుక్క. లెన్సులో నలకయేఅయినపక్షమున, ఈలెలెస్కోపుతో నీచుక్కచూచినను, ఆనలక అట్లేఉండవలెను. ఇంకే చుక్కనైన చూడు. వాటిలోగూడ వదలక ఈనల్లకకన బడినయెడల, దీనిని లెన్సులోనలక అనుకొందము. లేని పక్షమున అది సిరియస్‌తోనున్న నల్లచుక్క అనుకొందము.

అని వారిరువురును మరికొన్నిచుక్కలను పరిశీలించిరి. కాని ఆనల్లనిస్వరూపము వాటిలో నెక్కడను కనబడలేదు. ఎన్నిమారులు చూచినను వదలక సిరియస్ (మృగవ్యాధుని)లో నానల్లచుక్క కనబడుచునేయుండెను. కుమారుని యూహ సరియైనదని తండ్రి యంగీకరించెను.

నెంటనే తంతివార్తలమూలముగా సిరియస్‌చుక్కతో నల్లనిచుక్కయొకటి కలదని ప్రపంచము నాలుగుమూలలకు ప్రకటింపబడెను. గణకులనేకులు లక్ష్యశ్రద్ధాసహాయముతో, మృగవ్యాధునితోనున్న నీలగోళమును పరిశీలించిరి. అది పరిభ్రమించు కక్ష్య (orbit) నిర్ణయించిరి. అందుగల పదార్థసంచయము (mass), దాని చుట్టుకొలత లోనగు వివరములను నిర్ధారణచేసిరి.

నల్లనీ యాగోళము మన భూగోళమంత పెద్దది. అనగా చుట్టుకొలత సుమారు (౩౫౦౦౦) ఇరువదియైదు వేలమైళ్లు ఉండును. నల్లగోళమైనను అయ్యది దారుణమైన వేడికి స్థానమైనది. అట్లయ్యును అతిసాంద్రమైనది. ఇరువదియైదులక్షలమైళ్లు చుట్టుకొలగల మన సూర్యగోళమునంతున్నంత పదార్థసంచయము అందుగోనిమిడియున్నది. అందొక ఘనఅంగుళము- అనగా అంగుళము పొడుగు, అంగుళమువెడల్పు, అంగుళమెత్తుగలముక్క ఒకటన్ను బరువుతూగును. అంతదారుణమైనగరిమ కలదానీలగోళమనకు. నీటికంటె ఆరువదివేల రెట్లు సాంద్రమైనపదార్థమందు గలదు. అభేద్యమును, అతిసాంద్రమును, అత్యుష్ణప్రభావితమును సైనయీ నీలగోళము మృగవ్యాధుని వశవర్తియై, యాచుక్కను వీడక తిరుగుచున్నది. ఆయాసంవత్సరములలో మృగవ్యాధ, నీలగోళముల పరస్పరస్థానములను సూచించుపట మీక్రింద కలదు, పాఠకు లా యంశవృత్తమును గమనింతురుగాక.

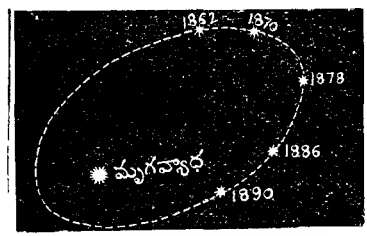

[మృగవ్యాధనక్షత్రముతోకూడనున్న నీలగోళము యొక్క కక్ష్యామార్గము (Orbit) భూమిపైనుండి చూచునపుడు కనబడువిధానము. ఆ యాసంవత్సరములందది పొందుస్థానము లీపటమునందు చూడవచ్చును. ఈ నీలగోళమే మన పురాణములందు ఈశ్వరుని నేత్రమందు వలె మ్రింగినాడని వర్ణించిన "హాలాహలాగ్ని"]

ఈచుక్కలజతనుగూర్చి శాస్త్రవేత్తలు ఈక్రింది యంశములు నిర్ధారణ చేసిరి:

౧. వీటి పరస్పరభ్రమణము పూర్తి యగుసరికి ౫౦౪ సంవత్సరములు పట్టును.

౨. మన సూర్యునికంటె మృగవ్యాధరిక్కలో పదార్థసంచయము రెండింత లెక్కవగలదు; నీలగోళ

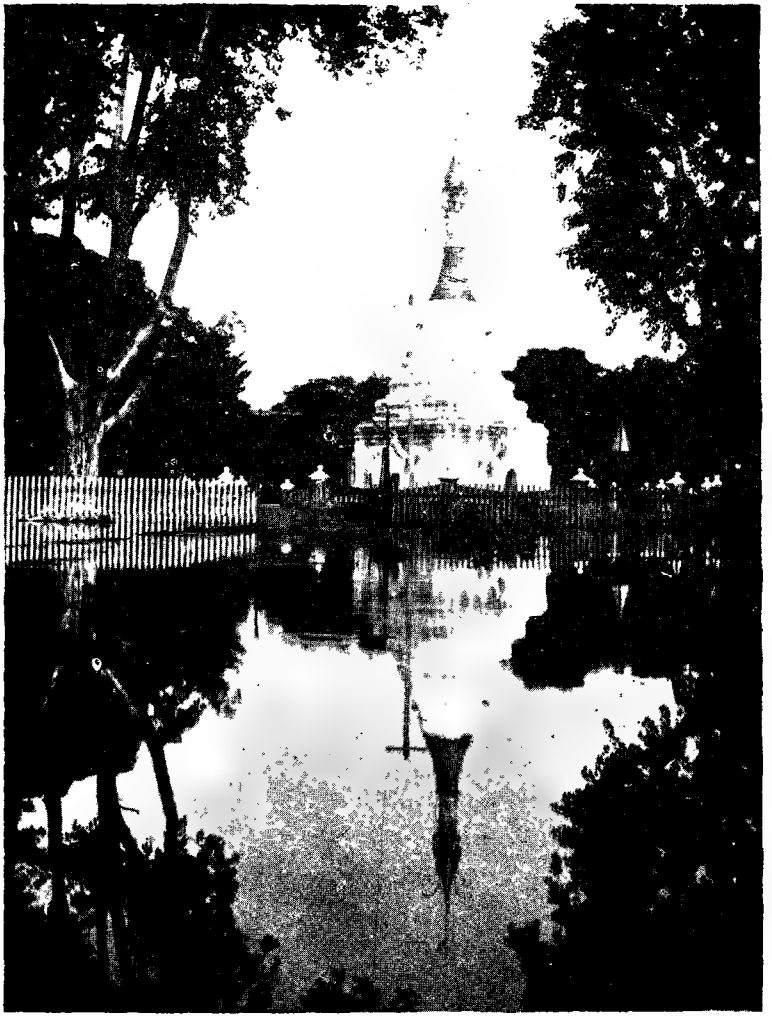

జలమత్స్యదేవాలయము, బర్మాలో ఇట్టిదేవాలయములు
కొలనులలో, చెరువులలో కట్టిన వనేకములు కలవు G. S. A.

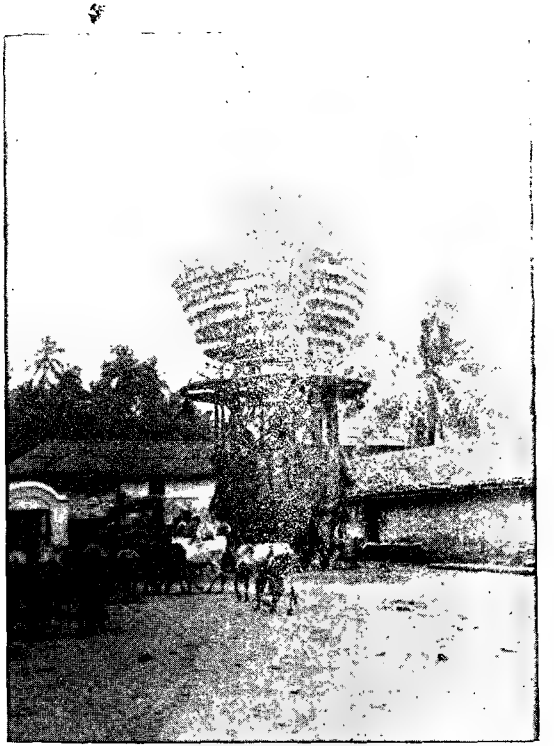

సుబ్రహ్మణ్యస్వామి రథము, ఉడిపి
విచిత్రనిర్మాణము, యస్. శంకరసుబ్రహ్మణ్యం

కాళిదాసు శాకుంతలము
ఆకుండి వెంకటసుబ్బయ్య

చేతులు పట్టుకొను
యం. వి. సుబ్బారావు నాయుడు

ములో మనసూర్యునియం దున్నంతపదార్థ సంచయము గలదు.

3. మృగవ్యాధరిక్క మన సూర్యునికంటె 63 రెట్లు తేజోధికమైన మహాగోళము; నీలగోళమునకు మన సూర్యునికాంతిలో 1/18 వ పాలైన కాంతి లేదు.

4. మనభూమి, సూర్యుల మధ్యసూరమునకంటె ఈజతచుక్కల మధ్యసూరము సకుటున 33 రెట్లు అధికముగా నుండును.

5. మనభూమికిని మృగవ్యాధరిక్కకును మధ్య ఇప్పటిసూరము ఏబదిలక్షల కోట్ల మైళ్లు. దీని వెలుగు మనకు చేరుటకి ఎనిమిది సంవత్సరములకు పైగా పట్టుచున్నది.

6. మన భూమితోసహా, సూర్యకుటుంబము తుణమునకు పండ్రెండు మైళ్లే చొప్పున, విష్ణుమండలమునకు ఉత్తరమునగల వీణామండలము (Lyra) లోని బ్రహ్మనక్షత్రము (Vega) వంకకు పోవుచున్నది.

7. మృగవ్యాధరిక్కవంక మన సూర్యకుటుంబమును వెనువెనిలి యీమార్గమునసే వచ్చుచున్నది.

8. సుమారు పదిలక్షల సంవత్సరములనాటికి మృగవ్యాధుడును, నీలగోళమును మన సూర్యకుటుంబమును, భూమిని కూడ మట్టగలవు.

9. మనభూమి యీరుద్రుని బారినండి తప్పించుకోనేరదు. సుడిమార్గమునబడి ప్రవాహావేగముచే కొట్టుకొనిపోవుటయే కాని ఆగి మరలుటకు శక్తిలేని చెండువలెను, సూచిలాతికొండచే నాకర్షింపబడు నాకవలెను వడివడిగ నీలగోళమువాతబడును. అదియే ప్రళయము.

10. సంఘర్షణ జరిగిన ఎనిమిది మినిట్లకు ప్రళయజ్వాల లీ భూగోళమును ఘనపదార్థముగాన, ద్రవపదార్థముగాను ఉండనీయవు. వాయువు, పొగ, మబ్బు తప్ప మరేమియు మిగులదు. కొండలు, గోడలు, మేడలు, చెట్లు, చేమలు అన్నింటితో భూమి సూమ జాల మసును

పిమ్మట?

A Nebula-no-doubt; and after untold ages, the formation from it, possibly of a new system, rising phoenix-like from the vast crematorium, and filling the place of the old one. A new central sun, perhaps, with its attendant retinue of planets and atillites and teeming life, perchance, appearing once more in fulness of time.

The world's great age begins anew,
The Golden years return,
The Earth doth, like a snake anew,
Her winter weeds out worn,
Heaven smiles and faiths and Empires gleam. ...

[C. M Dolmage. Astronomy of To day Page 34?- Etc.]

మన పూర్వుల గ్రంథములలో వర్ణింపబడిన ప్రళయరుద్రుడు, ప్రళయము, పునఃసృష్టి క్రమ మిదియే కదా! కలియుగాంతమున పునఃకృతయుగారంభ మీతీరుననే పురాణములు వర్ణించుచున్నవి.

పాలసముద్రము

నీలమై, నానారూప, వర్ణ, తేజో విశేషముల చేత నవరత్నములలాగున ప్రకాశించుచుండు నక్షత్రములచే భూషితమై, అపారమై, నలుదిక్కులను వ్యాపించియున్న ఆకాశగోళమునకు మధ్య బడ్డాగనువలె తోచును, గవళగవళమై ప్రకాశించును, చూపరులకు అద్భుతాశ్చర్యముల గలిగించుచుండు క్షీరవాహినిని (Milky way) గూర్చి మనము ఈవరకు అప్పుడప్పుడు కొంత ప్రసంగించియుంటిమి. శ్రీముఖసంవత్సర జ్యేష్ఠ మాసపుభారతి 58-60 పుటలలో, క్షీరవాహిని యొక్క రెండుశాఖలను చూపుపటమును గూడ చేర్చినాము. ఇపు డావిషయమును గూర్చి మరికొన్నియంశములు తెలిసికొన యత్నింతము.

పాలపుంతను గూర్చిచెప్పు పాశ్చాత్య గాథలు

బహుప్రాచీనకాలమునుండి యీకాంతిప్రంజము ఈజేజపుట్టి, సమస్త దేశములలోను మనీషావంతుల

దృష్టి నాకర్షించి యున్నది. పలుపురు బుద్ధిమంతులు దీనిని పలువిధముల భావించి యున్నారు. ఎనెక్జాగొరస్ (Anaxagoras) అనుగ్రీకుపండితుడు ఇది ఆకాశమున ప్రతిఫలించు భూచ్ఛాయయని భావించెను. ఎరిస్టాటిల్ (Aristotle) అను తత్త్వవేత్త ఈభూమి నుండి వెడలు కొన్ని వాయువిశేషములు (Certain vapours from Earth) పైకి వెడలి ఆకాశమున నిట్టి ధవళతేజముతో మెఱయుచు కనబడుచున్నవని యూహించేసెను. గ్రీకులదేవతలకు గమ్యస్థానమైన ఒలింపస్ పర్వతశిఖరమునకు రాజమార్గ మీతెల్లపుంతయేయని గ్రీకులనుకొనుచుండెడివారు. "మనసూర్యునిరథము ఈమార్గమునవే బహుకాలము నడచెడిది. పిమ్మట ఈమార్గమును వదలి అతడు వేరొకమార్గమున పోవుచున్నాడు. సూర్యుని తొలిబాట ఇపు డీరూపమున మన కాకాశమున గోచరించుచున్నదని యొకి గాథకలదు.

పాలవలె నీతేజోమార్గము తెల్లగానుండుటచేత రోమనులు దీనిని పాలదారి (Via Lactea) యనిరి. రోమనుల ముఖ్యదైవమైన జ్యూపిటర్ (Jupiter) దేవునకును, అతనిరాణియైన జూనోదేవికిని (Juno) పుత్రుడైన హెర్కుల్యలీస్ (Hercules) యోధునకు తల్లిస్తన్య మిచ్చుచుండగా, ఎందుచేతనో ఆమె కోపించి బాలకుని త్రోసివేసెను. ఆమెకుచాగ్రమునుండి యపుడు వెడలిన చనుబాలు ధారగట్టి యాకాశ మంతయు వ్యాపించి యీక్షీరమార్గమై నిలిచిపోయె నని రోమనుగాథ లున్నవి.

మెక్సికోగాథలు(Mexican legends)

ఉత్తరదక్షిణఅమెరికాఖండములమధ్య మెక్సికో అనుదేశము గలదు. ఖగోళమును ఆదేశస్థులు ప్రాచీనకాలములో చక్కగా పరిశీలించిపనిచేసినారు. సృష్టిక్రమమునుగూర్చి వారియూహ లిట్లు సుగ్రహముగా తెలుపబడినవి. "నీలవర్ణుడైన ఆకాశపురుషుడే సృష్టికర్త. అతడే దేవదేవుడు. అతనిభార్య తేజోరూపిణియైన యీతెల్ల పట్టిక. ఆమె మూర్తిద్వయప్రకాశిని (Dual mistress) [ఇట్లనుటకు కారణము, రాజహంసమండలము నుండి దిగువ త్రిశంకునివఱకును ఈ కాంతిపుంజము రెండుపాయలుగా వ్యాపించియుండుట]. నీలవర్ణుడు తన తేజస్సును (వీర్యమును) తనభార్యయందు నిలిపి నక్షత్రములను, గ్రహములను సృష్టించెను. అందును సూర్యచంద్రశుక్రగ్రహములు ముఖ్యములైనవి. గ్రహనక్షత్రాదులు దేవతలు అనుకొని, వాటి కనుసంపమైన రూపవేషాములు గల ప్రతిమలను వేనవేలు తయారుచేసి మెక్సికోప్రజలు పూజచేయుచుండిరి. ఆట్టి శిలావిగ్రహములు, మట్టిబొమ్మలు, చారు చిత్రములు వెక్కువేలున్నవి.

ఇటీవల యూరపుఖండవాసులలో సామాన్యజనుల భావములు

దేవవర్ణనార్థమై వెడలెడు యాత్రికుల కీ తెల్లపుంత రాచబాట యనుభావము పడమట వెక్కుదేశములలో ప్రబలియున్నది. ఇది కాశీరామేశ్వరముల మధ్యపుంతయని చెప్పెడువారు మనదేశములో చాలమంది గలరు. ఇక్లే జర్మనీదేశములో నిది జేమ్సుమని(St. James) నుడికి మార్గమును ప్రతీతిగలదు. ఇంగ్లండులోని నార్ఫుక్ (Norfolk) దేవాలయముతో సంబంధించిన వాల్సింగ్‌హామ్ (Walsingham) మార్గమిదే యని ఇంగ్లండుదేశములో పాటకపుజనులు అనేకులు నమ్ముచున్నారు. ఆమాయకులైన యాత్రికులిట్లు భావించుటలో అసందర్భము, నైచ్యము గలవని యూహించుట తగదు యాత్రికుల శిరస్సులపై నభోవీథిని అచింత్యమును, అజ్ఞేయము నై ధవళశ్యామలమైనకాంతితో మెఱయు నీపుంతను చూచినపుడు, శిశువులవలె నమాయకులగుచు, అంతటను భగవంతుని దర్శనమే కోరుచు, ఆపరమేశ్వరునిగూర్చి వ్యాపకప్రశంసల పరిగణింపక బహుమూఢులపోవు యాత్రికులకు అట్టిభావములు పొడచూపుట సహజము.

మనపల్లెటూళ్లలోగొల్లలులోనను శ్రీకృష్ణభక్తులు ఆబాలగోపాలము మేపునకై గోగణమును తోలుకొని పోవు పుంత ఇదేయని నేటికిని చూపుచున్నారు.

ఇట్టి యూహలకు అంతములేదు. ఈ తెల్ల పుంతనుగూర్చి అనాదికాలమునుండి పలువురు పలువిధముల చింతించినారు; భావించినారు; వ్రాసినారు; ఇప్పటికిని పరిశీలించుచునే యున్నారు. శాస్త్రకోత్య జరుపబడిన పరిశీలనల (Scientific investigations) వలన లేనిఫలితములందలి ముఖ్యాంశములను సంగ్రహముగా నీక్రింవ్రాయుచున్నాను.

క్షీరవాహిని గురించిన పరిశోధనల ముఖ్యఫలితములు

౧. మనకు ఆకాశమున కనబడు నక్షత్రము లనే దివ్యసౌధమునకు పునాది యీ తెల్లపుంతయేను అనగా, ఆకాశమున తేజరిల్లు నక్షత్రకోటులకు ఇదేమూలము; ఇదే ఆధారము; ఇదే సంశ్లిష్టస్థానము.

౨. ఈనక్షత్రకోటులు ఆకాశమున వ్యాపించియున్న విధానమును ఓపికతో పరిశీలించగా దీని సదసు (Plane)నను రించియే ఆ యూచోట్ల ఆ యూనక్షత్రములు నీర్చి, హుర్చి, నిలుపబడినట్లు తోచగలదు. చుట్టును ఈతెల్ల పుంతదరికి ఆయానక్షత్రములు విశేషముగా తేబడినట్లు స్పష్టమగుచున్నది.

౩. అప్రమేయపుడు క్రొత్తక్రొత్తగాతోచి యఖండతేజముతో వెలుగుచు నదృశ్యేమసచుంబు వివిచిత్రనక్షత్రములు ఈ క్షీరవాహినిపరిసరమునందే విశేషముగా గానవచ్చుచున్నవి.

౪. భావికాలమునందు నక్షత్రములుగా పరిణమింపగల నేటి Nebula రిక్కమబ్బులన్నియును ఈ క్షీరవాహినిసమీపమునందే విశేషముగా కానవచ్చుచున్నవి.

౫. చుక్కలసుత్తులు (Star-clusters) లోనగు నక్షత్రవిశేషములును, సుడి చుట్లును (Spiral Nebulae) శంఖాకృతులును గలినట్లు తోచు మబ్బు రిక్కల విశేషములును, ఇంకను ఇట్టి విచిత్రవిశేషములన్నియు ఈ క్షీరవాహిని సమీపమునందే కనబడుచున్నవి. కాబట్టి ఈ క్షీరవాహినికిని, మననక్షత్ర మండలమంతకును, జన్య జనక సంబంధమునదను చాల సన్నిహితమైన సంబంధము కలదని ఇంతవఱకు జరిగిన శాస్త్రపరిశోధనల (Scientific researches) వలన నిశ్చయింపబడినది. ఈ విశ్వముయొక్కరచన సంబంధమైన మర్మము క్షీరవాహినిలోనే కలదని చాలమంది శాస్త్రవేత్తలు నమ్ముచున్నారు. పైనివివరించిన మెక్సికో గాళ్లందలి అభిప్రాయమును నేటి శాస్త్రపరిశోధనలు గ్రహపఱుచుచున్నవి.

ఇట్టి భావములనే మనస్సున నుంచుకొని మన ప్రాచీనఋషిసత్తములు మనపురాణాదులు రచించిరని చెప్పుటకు గల ఉపపత్తులను సంగ్రహముగా నిట చర్చింతము.

ఎదు రెదురుగా పోవు నక్షత్రగణములు

దేవతలు - దానవులు

ఆకాశమునందు కనబడు నక్షత్రములన్నియు, వాటివాటి స్వకీయగమన (Proper motions) విశేషములనుబట్టి రెండుగణములు (Two groups) గా విభజింపబడినవి. ఈగణములు ఒకదానికొకటి ఎదురుగా పోవుచున్నవి. ప్రకాశమును, గమనమును శీలములుగాగలిగి ఒండొంటి కెదురునడచు ఈగణములే మనపురాణకర్తల దేవదానవగణములు. 'దివ' మనగా ఆకాశము. 'దేవ' అనగా ప్రకాశించునది. దివ్యమనగా మేలైనది, ఉత్తమమైనది, తేజోవరతమైనది అను నర్థములు గలవు. ఇవన్నియు ఖగోళచారులను నక్షత్రాదుల కన్వయించును. ఒకవంకపోవు చుక్కలు దేవతలుగాను, వాటికి వ్యతిరేకముగా, అనగా ఎదురుగా వచ్చు చుక్కలు రాక్షసులుగాను విభజింపబడినట్లు కానవచ్చుచున్నది. పరస్పర వ్యతిరేకగమనశీలములుగల యిట్టిగణములు రెండు గలవని ప్రత్యేకఖగోళపరిశీలనలచేత నిర్ధారణచేసిన కాప్టీన్ పరిశోధకుని వాక్యములు గమనింపదగియున్నవి.

Says Professor J. C. Kapteyn. [Dutch Astronomer of Gottingen University]:—

"A great part of the visible universe is occupied by two vast streams of stars

travelling in opposite directions. In both these great streams the individual bodies are found besides, to be alike in design, alike in chemical combination, and alike in the stage of their development". Quoted by Cecil M. Dolmage in his book "Astronomy of today. Page 285 onwards Another important quotation by Svante Arrhenius in his book "The Destinies of stars, page 60 :—

'Stars rushing forth in the sky belong to two groups — one coming from the Orion Constelation; and the other at nearly a right angle - 100° from scorpio." This is one of the most remarkable astronomical discoveries of these days by Prof. Kapteyn.

ఈ ముఖ్యాంశమునకు మరియొక ప్రమాణము ఇచ్చుట అవసరమని యెంచి వ్రాయుచున్నాను.

Harmsworth. Popular Science. The Universe, Vol I. Page 261 :-

"Just within recent years, the twentieth Century has succeeded in obtaining evidence of action in the sky...so-called fixed stars are all in motion but the motion is orderly. It varies in direction in each case, but on the whole, its motion, so far as the stars we can observe are concerned is mainly in two opposite directions. J. C. Kapteyn of Gottingen, and A. S. Eddington of Greenwich have demonstrated the existence of these two streams. They are not two universes, but two halves or parts of the Universe."

బాబిలోనియా జ్యోతిష్కులు ప్రాచీనకాలములో నక్షత్రములనుగూర్చి చాలా పరిశోధనలుచేసినారు. క్రీస్తు పూర్వము రెండువందల సంవత్సరముల క్రితమువాడైన కిదిన్నూ (Kidinnu) అను బాబిలోనియన్ సిద్ధాంతి ఆనాటి నక్షత్రములయొక్క స్థానములను సరిగా చూపుటకు పట్టికలు తయారుచేసినాడు. నక్షత్రములనుగూర్చి అతనిభావన యేమనగా:—ఈ నక్షత్రములనువే దేవతలు. భూమిరచనమునకంటె వానిరచనము బహుపరిశుద్ధమై మంచిపనితనముగలిగి యొప్పునుండును." ఇట్లు బహుయుగములలో బహుశేషములందలి బుద్ధిమంతులు నక్షత్రములనుగూర్చి గలిగినయభిప్రాయములను గమనించితిమి. వేద, శాస్త్ర, పురాణకర్తలైన మన ఋషిపత్తముల భావములు నవీనపరిశోధనలచే నెట్లు స్థిరపడినవో చూతము.

దేవతలును, రాక్షసులును, కశ్యపుని పుత్రులు మొదలగు ఋషుల సంతతులలోనివారే. ఐనను వారు పరస్పరభిన్నులును, వ్యతిరేకములునైన మార్గముల ననుసరించు విద్వేషులు. Kapteyn పండితుని పరిశోధనలవలన తేలినముఖ్యాంశము లేమనగా

(Scorpio) అనగా వృశ్చికరాశి జ్యేష్ఠవృశ్చికరాశిలోనిది. జ్యేష్ఠనక్షత్రమునకు అధిదేవత (Presiding deity) ఇంద్రుడు. "జ్యేష్ఠానక్షత్రమింద్రో దేవతా" అని శ్రుతి. ఇంద్రుని ప్రాంతములనుండి వెడలు చుక్కలసుంపు ఒకటి. ఇంద్రునిప్రక్కను మీదుగా ఉత్తరమున విష్ణువున్నాడు. వృత్రుని సంహరించుటకు ఉద్యుక్తుడైన ఇంద్రుడు, వేవేగ పెద్ద అడుగులు వేయుచు తనతోకూడ రమ్మని విష్ణుని పిల్చు బుక్కలు కొన్ని చూడనగును.

...అథాబ్రవీద్వృత్రమింద్రోహనిష్యన్
సఖే విష్ణో వితరం విక్రమస్వ.—IV.౧౪. ౧౧

ఇట్లే VI. ౬౯. ౪; VII. ౯౯. ౫, ౬. I. ౧౫౫-౩ లోనను బుక్కలలో విష్ణువు ఇంద్రునకు తోడై వృత్రుని చంపించినట్లు కలదు. ఇంద్ర, విష్ణువుల స్థానము వృశ్చికరాశిసమీపమున నుండుట గమనించదగియున్నది. వీరు దేవతలలో ముఖ్యులు. ఈప్రాంతములనుండి వీరితో కదలి వీరితో ముందునకు సాగిపోవు చుక్కల గుంపు ఒకటి. వీరిమార్గమునే అనుసరించిపోవు నక్షత్రములు దేవవర్గములోని వసువు. J. C. Kapteyn పండితుడు Scorpio అనగా వృశ్చికరాశి సమీపమునుండి వెడలు చుక్కలసుంపు అని చెప్పిన దీదేవతల చుక్కలే అని సామనవి.

Kapteyn పండితుడు చెప్పిన రెండవచుక్కల సంపు Orion నుండి మొదలుకుంపునకు ఎదురుగా పోవు చున్నది. Orion అనగా వృత్రుడను రాక్షసుడనియు, మహామృగము, మృగవ్యాధుడను అని వేదమున వర్ణింపబడినవాడనీ అనియాయుర్వేదమాన్యశాలగంగాధర తిలకుగారు చెప్పినది సరియైయుండే. ఇంద్రాదిదేవతల్వే షములతో వృత్రుడు పరాక్రమశాలి. వీనిపెంట కావలసినంత బాక్షబలగము గలదు. ఈదేవదానవుల పోరు ఆకా శవ్రదేశములు పరస్పరము అనలంబించుచు అనుసరించుచు పోవు వ్యవహారమునకూర్చుటకూడ రూపకము చున్నది. J. C. Kapteyn, Eddington పండితుల పరిశోధనలచే నిర్ధారణకాబడిన రెండుచుక్కల సంపుల స్థితిగతులమార్గదర్శకత్వముల మూలముగా, పురాణ కథనమైన దేవదానవవిశ్వాసరణి ఖగోళశాస్త్ర (Physical Science) దృష్టిలో యథార్థమని నిరూపితమవుచున్నది. ఇంద్రవృత్రులు, ఉదయాస్తమయ సంధ్యలలో Diametrically Opposite దిశగా

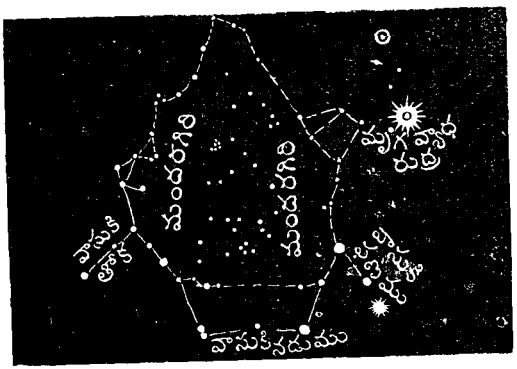

పాలసముద్రము

నుండు నుండుటయేకాక, వారి వారి స్వకీయగమనముల (Proper motion of these stars)లో కూడ ఒకరి కొకరు ఎదురుగా పోవుట గమనింపదగిన విశేషము.

దేవదానవులు పాలసముద్రమును మథించుట

మృగవ్యాధుడు రుద్రుడుగోటి ఆకాశమును, అచట భవళ్ళమైయుండు క్షీరవాహినిని గమనించువారికి, అచట నొకవిశేషము గోచరింపగలదు. అదేమనగా, అచటి క్షీరవాహినికి ఒక ప్రక్క వృత్రుడు (Ori n)ను, రెండవప్రక్క పుష్యమినక్షత్రమును కనబడగలవు. ఆయుర్వేద, క్షీరవాహినిలోపలే, ఈ ప్రక్కపులులో చూపబడిన చుక్కలనుపును. కొంచెము తేటుతిక్కువ చుక్కలలో, తెల్లనిపాలసముద్రముపై మందరగిరి తేలి యాడుచున్నట్లును, కవ్వమువంటి ఆకారంపు చుట్టుకొని పామున్నట్లును స్ఫురింపగలము. వాసుకి యనుసర్పము యొక్క పడగవలెచెప్పదగిన చుక్కలును, మధ్యచుక్కలును మంచికాంతిగలిగి కనబడును. తోకభాగమునందలి చుక్కలు అంతకాంతివంతములు కావు. కాని అవిపూడ స్పష్టముగా కనబడుచునేయుండును. పుచ్ఛము వృత్రుని వంకను, తోక పుష్యమివంకను పెట్టుకొని వాసుకి మందరమును చుట్టియుండుట గమనింపవలయును. వాసుకి శిరమును రాక్షసులును, తోక దేవతలును పట్టుకొని మథించిరని పురాణములు తెల్పుచున్నవి. ఆకాశమున కూడ ఆవిధమునే కనబడుచున్నది.

పుష్యమినక్షత్రమునకు అధిదేవత బృహస్పతి యని ప్రతిప్రమాణము. బృహస్పతి దేవగురుడు. ఆచార్యునివెనుక సర్వాధిదేవతతో ఆశ్లేషయు, పితరు లధిదేవతలుగా మఘానక్షత్రమును, ఆర్యభిమను లధిదేవతలుగా ఫల్గునీ నక్షత్రములును, సవిత్రు డధిదేవతగా హస్తయు, త్వష్ట్రు, వాయు, ఇంద్రాగ్నులు, మిత్రుడు, ఇంద్రుడు లోనను దేవత లధిదేవతలుగానున్న చిత్ర, స్వాతి, విశాఖ, అనూరాధ, జ్యేష్ఠానక్షత్రములును వరుసగా గలవు. ఇవంతయు దేవతల బలగము. వృత్రుని తోపాటు భూరశింశుమారము (Cetus) తో చేరిన రాక్షసబలగమున్నది. ఈదేవదానవులుకలిసి పాలసముద్రమును మందరగిరిచుట్టు వాసుకినికట్టి మథించగా మథించగా తొలుతపుట్టినదే హాలాహలాగ్ని.

విశ్వోత్కరమైన ఆహాలాహలాగ్నిని వశపర్చుకొని అధిమిపట్టుకొని శేషేశుపంపువలె మ్రింగి కంఠమున నిలుపుకొన్న రుద్రుడు (మృగవ్యాధుడా ప్రక్కనే కలడు. అతడే Sirius నక్షత్రము. ఆనక్షత్రమును

వీడిపోనేరక వశవర్తియై అతనియండనంటి తిరుగు నీల గోళమే ఈహాలాహలము. దాని దారుణస్వభావ మెట్టిదో ఆచుక్కలజతనుగూర్చి పైనివ్రాసిన అంశములవలన కొంత తెలియుచున్నది. అది మిక్కిలివేడియైన గోళము. అట్లయ్యును అందొకఘనఅంగుళముఒకటున్న బరువు తూగును నని శాస్త్రజ్ఞులు గుణించినచ్చిరి. టన్ను అనగా 2-3 మణుగుల రెండుపీశెల రెండుపౌనులబరువు. మన భూమిమీదకంటె అనఁట గరిమ రెండువేలరెట్లు అధికము. ఇట్టి యతిదారుణస్వభావముగల యీ ఘోరభూటగ్నిని ఈశ్వరుడు నేరెడుపండువలె దిగ్రమ్మింగి కంఠమున నిలిపియుంచుకొని నీలకంఠుడయ్యెనని మనపురాణకర్తలు వర్ణించిన అంశములు శాస్త్రీయసత్యములు (Scientific truths) గాని వెట్టికపుల పిచ్చిభూతలంకావని Bessel గణకుని ఊహలవలనను, Alvan Clark and Sons వారు తెలెస్కోపులో ప్రత్యక్షముగా మాచి కనుగొనుట వలనను, ఆధిమ్మట శాస్త్రజిజ్ఞాసువుల పరిశోధనలవలన బుజువై నిర్ధారణ కాబడినది. సామాన్యస్థూల దృష్టికి సాధ్యముకాని యీ ఖగోళరహస్యములను మన పూర్వఋషులు ఏవిధమున గ్రహింపగలిరో మనకు తెలియరాకున్నది. ఎట్లయిననేమి, వారి లిట్టిమర్మములు గ్రహించిరి. గ్రహించుటయేకాదు, జనసామాన్యమునకు సులభముగా బోధపడునట్లు, ఆప్రకృతిసత్యములనే ఆధారముగా చేసుకొని రమ్యకథాకాలమును కల్పించి ఆమహనీయులు పురాణాదులు రచించిరనుట కీపాల సముద్రమథనము, హాలాహలాన్ని యుత్పత్తి, ఈశ్వరుడు దానిని భక్షించి నీలకంఠుడయ్యెను మనకథలు ప్రబల తార్కాణములు. రుద్రుడు లయకారకుడని యార్యులు చెప్పినదిహాడ సత్యమే. మనసూర్యకుటుంబమును, భూమిని వెంటనంటి యీరుద్రుడు వచ్చుచుండుట సత్యము (Physical truth). కొన్నిలక్షసంవత్సరములనాటికి, అతనివశమున నదిమిపట్టబడిన యీనీల గోళము మనభూమిని డీకొనిదానికి విలయముదెచ్చుటయూ, అదే ప్రళయముపటయును గమనించుకోవలెను. రుద్రుడు ప్రళయకారుడని మనవారుచెప్పిన తత్త్వవిషయమునకు జ్యోతిశ్శాస్త్ర (Physical Science) మిదియేనా. పాలసముద్ర మథనపుకథలోని కొదువసంగతులు వేరొకప్పుడు చర్చించెదము.

అంచకూన

బొడ్డు బాపిరాజు

నిన్ను నీ వెఱుంగకున్నావు నిక్కమ్ము
చిన్నియంచకూన! చెలువమొలుకు
నీపదమ్ము లంటి నృత్తేందిర విలాస
ధన్య యయ్యె! రసికహృన్య యయ్యె!!

చదల నల్లనల్ల సాగెడి తెలిమబ్బు
వోలె, కొలకునీట జేలియాడు
తెల్లదమ్మివోలె, నుల్లమ్ము గదలించి
కదలు నీదునడక కన్నువిడక.

మాకొలమ్మువారు మాకు కవీంద్రుల
కెల్ల యెడల వినుతికెక్కువారు
తల్లివాణి మనము గొల్లగొన్న చెలిమి
మ్మార లదియుగాక వారువములు.

జగముమూపు గొన్న సాగసులముద్ద! ని
న్నెగమించలేదు ఘను డతండు
నరసులందు బ్రదుకు జారి పల్చన యగు
గాక; నీకు కొదువ గదియ దెపుడు!

సరసవచనరచన జాలువారగ రాయ
బోర మొండు నడిపి పరమకరుణ
నలు నొకింటివాని నలిపిరి మీఱారు
పరహితార్థపరులు మఱపురారు!

"స్వాతంత్ర్యము, అంటే యేమిటి?"

కర్లపాలెం కృష్ణారావుగారు

ఉన్నమాట అంటే యెవరికైనా ఉలుకు. ఇది సర్వజనసామాన్యము. అలాఅని మనవిషయాలు మనము చెప్పుకోకుండావుంటామా? తప్పైనా, ఒప్పైనా, మనలో మనము తర్కించుకొని, అవసరమైనమార్పులు చేసుకొంటూవుండాలి. అందలి కష్ట నష్టాలకు మనమే బాధ్యులము.

ఇది తిరుగుబాటుయుగము. ఎక్కడ జూచినా ధిక్కారము తాండవమాడుతూవుంది. దాస్యశృంఖలలు త్రెంచి, స్వేచ్ఛాగానము చేయడానికి, అందరుముందంజ వేస్తున్నారు. స్వరాజ్యసంపాదనకు త్యాగమూర్తులెందరో, నడుములు గట్టి ప్రయత్నము చేస్తున్నారు. ఇంతకు మనం గర్వపడవలసిందే, ఈశుభోదయసమయాన్ని తిలకించి, ఆనందించాలిసిందే; కాని, స్వరాజ్యమంటే యేమిటో మన మెంతవరకు స్వేచ్ఛగా విహరించవచ్చునో తెలుసుకోకుండా మనలో చాలామంది ప్రవర్తిస్తున్నారు. ఈవిధంగా తప్పుదారితొక్కుతున్నవాళ్లు శుభ్యంగా, నేటికాలపు విద్యార్థులలోను, లోకానుభవములేని యువకులలోను పలువురున్నారని నానమ్మకము, స్వేచ్ఛ అంటే తిరస్కరించడమనే వీరిభావమేమో? చిన్నా పెద్దఅనే యోచన, మంచీచెడ్డ అనే వివేకము అంతరించినవి. ఏవరికివారు నాకంటె గొప్పవారు లేరనుకొంటున్నారు. తండ్రి కొడుకును "నాయనా! ఆపని చేయవద్దురా" అంటే "నాయిష్టం బా"మ్మంటాడు. గురువును శిష్యుడు "నీవెంత అంటే, నీవెంత అం"టున్నాడు. ఎవరైనా మిత్రులు, గురువు నలా అనవొచ్చా అంటే "నీమొహం నీకేండెలుసు పో" అంటాడు. పూజ్యుడును, గౌరవనీయుడును అయిన యేపెద్ద మనుష్యుడైనా కూర్చొనివుంటే పడుచుదనపు తిమ్మిరితో, యువకుడు రొమ్ము విరుచుకొంటూ నోట్లో సిగరెట్టు పెట్టుకొని వచ్చి, ఆయనప్రక్కన జేరి పొగ మీదికి బొయ్యేట్లు వదులుతాడు. ఏమిటలా సంచరిస్తావు అని అంటే, Dam it! why should I care for him? అంటాడు. చాకలివాణ్ణి "గుడ్డలు యెన్నాళ్లు వుంచుకొంటావురా?" అంటే "తెస్తాము లేవయ్యా, మహాదబాయిస్తావు" అని అంటాడు. ఇలా అయిపోయింది ప్రస్తుతపుస్థితి. భర్తను భార్య, తండ్రిని కొడుకు, పెద్దను పిన్న, యజమానుని నౌకరు ధిక్కరించడమే స్వేచ్ఛ అనుకొంటే మనసంఘము మెప్పుడో పడిపోయివుండేది. మనమత మెప్పుడో నశించివుండేది. వినయవిధేయతలు, భక్తిశ్రద్ధలు మనవాళ్లలో ప్రస్తుతం చాలాభాగం లేవనేచెప్పవచ్చు. ఎవరికివారు తమంతవారు లేరనుకొంటూ వుండుటవల్ల, ఒండొరులకు అసూయ యేర్పడి ద్వేషయుతమైన విరోధాలు, పార్టీలు యేర్పడుతున్నాయి. ఒకరిమాట ఒకరికి గిట్టక పోయినందున సంఘబలము పోతున్నది.

ప్రతివిషయంలోను మితముగా వుండాలి. మన వాండ్లకు యేదిపడితే అదే వేలంవెర్రి. ఆరంభంలో వుండే ఉత్సాహము, చురుకుదనము అంత్యంవరకు వుండదు. అందుకనే "ఆంగ్లులు ఆరంభశూరులు" అన్నాడు ఒకాయన. ఏవిషయములో మనం స్వేచ్ఛగా సంచరించాలనో, యెంతవరకు స్వతంత్రులముగా వుండాలనో గ్రహించలేకపోతే మనకు మనమే అపకారము చేసుకొన్నవారమవుతాము. స్వేచ్ఛ, గర్వము, ఈరెండు ప్రతిమానవుడికి అవసరమేకాని, అవి మితముగా నుండాలి. ఇతరులకు అపకారము చేయకుండు నట్టిదిగా నుండాలి. ఐకమత్యము, సంఘబలము లేకపోతే మన మేపనీ చేయలేము. స్వరాజ్యమొచ్చినా, సంఘముకట్టుబాట్లు, ఆచారవ్యవహారాలు వుండితీరవలసిందే. రాజుకు సేవకుడికి, పిన్నకూ పెద్దకు తారతమ్యము యెప్పుడూ వుంటుంది. మనవాళ్లకు ఈతిరస్కారమనే స్వాతంత్ర్యం పట్టుబడుటమూలాన, క్రమ

క్రమంగా, మానవసహజమగుప్రేమ, మానవత్వము ఈ రెంటికి ప్రథమసోపానమైన జాలి మనలోనుంచి జారిపోతున్నది. ఈరెంటివలననే మనహింసామతములకింతప్రఖ్యాతి వచ్చింది. ఇవి లేకపోతే మనమతమే లేదు. ఇన్నీ, పోగొట్టుకొన్నతర్వాత మనకు ఏనిధమైన స్వాతంత్ర్యము కావాలో బోధపడుట లేదు. సర్వనాశనమైనవెనుక స్వరాజ్య మెందుకు? క్రొత్తహక్కులను సంపాదించుటకు ప్రయత్నిస్తూ, ఆసంతోషములో పూర్వము ఉన్నట్టివాటినే పోగొట్టుకొంటున్నాము. మనము సంపాదింపబోవునాటిలో యెన్ని మంచిచెడ్డలున్నవో తెలుసుకోకుండా, ముందంజవేసి "రెంటికి చెడిన రేవడల" మగుచున్నాము. "చూచిరమ్మంటే కాల్చివచ్చినట్లు" మననాయకులు ఒకటి చెపితే మనము రెండు చేసి, అతిగా ప్రవర్తించడంవల్ల త్వరలో విరక్తి పుట్టి, వెంటనే వెనుకకు మళ్ళుతున్నాము. ఇలాంటి లోపాలు మనలో అనేకమున్నవి. రాజకీయంగాగాని, సారస్వతంలోగాని, సాంఘికంగాగాని, అన్నివిషయాలలోను ఇంతే. ఇవన్నీ నిత్యము చూస్తున్నాము గాని, జాగ్రత్తగా గమనించడం లేదు. ఈ అతివల్లనే మన మింతటి అధోగతికి వచ్చాము. నేటి నిరుద్యోగసమస్యకుకూడా ఇదేకారణం. ధిక్కారము, ద్వేషము, అసూయ, వదలిపెట్టి, మధురంగాను, మనోహరంగాను వుండి, మహదానందమిచ్చే ప్రేమలో మిళితమైయున్న స్వేచ్ఛను, స్వాతంత్ర్యాన్ని సంపాదించడానికి ప్రయత్నించాలి. ప్రేమతత్త్వము చక్కగా అర్థంజేసుకొంటే, అన్నిచిక్కులూ తీరిపోతవి. ప్రేమ అంటే రాగము గాదు. రాగంలో స్వార్థపరత్వం వున్నది. పవిత్రమైన ప్రేమలో రాగం నశించిపోతుంది. ప్రేమలో దాస్యం లేదు. కృతజ్ఞత, గౌరవము, వినయము, విశ్వాసము, వీటినన్నిటిని మించిన ఒక విశాలమైనభావం వుంది. దాస్యమంటే, అగ్గువకికి ఊడిగం చేయడము. పరులు మనమీద పెత్తనము చేయకుండా, మనమీద సవారీ చేయకుండా, వుండేస్వాతంత్ర్యము, యితరులకు మన తనువులు అమ్ముకోకుండా వుండే స్వేచ్ఛాయుతమగు జీవితము, మనకు కావలసింది. ఈసూత్రము గ్రహిస్తే మనలోలోపాలన్నీ సర్దుబాటవుతయి.

మనలో గలిగిన యీవిచిత్రమైన మార్పులోగల కష్టసుఖాలు ఆలోచించుకొని యెవరికివారు వీలైనంత మటుకు క్రమక్రమంగా మంచిపద్ధతికి వస్తే శ్రేయస్కరము.

ఆ వేక్ష

చావలి బంగారమ్మ

ఆవేక్షగలఅన్న అర్ధచంద్రుం డైతె
అది వదినెకిత్తునా అణచి ముక్కున బెడుదు
అమ్మరో విన్నావటే
ఈమాట
అన్నతో అన్నావటే?

పులకరించినమేన పలకరించనితాను
పట్టి లాగుచు బాధపెట్టునేమో నన్ను
అమ్మరో విన్నావటే
ఈమాట
అన్నతో అన్నావటే?

నాసిగలో పువ్వల్లె నలినాక్షి వెదవదినె
నలిగిపోయి నన్ను తొలగిచూచునొయేమొ
అమ్మరో విన్నావటే
ఈమాట
అన్నతో అన్నావటే?

చుక్కంటిమావదినె చక్కన్ని చూపులో
చిక్కబట్టిందంచె టక్కరైపోతాడె
అమ్మరో విన్నావటే
ఈమాట
అన్నతో అన్నానటే?

లేపాక్షి గ్రామపునర్నిర్మాణ కేంద్రము

వార్తకవి రామచంద్రరావు

[౧౯౫౯-వ సంవత్సరమున ఆరంభింపబడిన కేంద్రములం దిది యొక్కటి. కడచిన నాలుగేండ్లలో జరిగిన కార్యక్రమము ఇందు సూచింపబడియున్నది. అనుబంధమున కొన్ని వివరములు చెల్పబడినవి.]

౧
ప్రాంతవైలక్షణ్యము

లేపాక్షి హిందూపురమునకు తూర్పున ఎనిమిది మయిల్లదూరమున నున్న గ్రామము. కేంద్రమునకు చేరిన తక్కిన ఆరుగ్రామములు లేపాక్షికి పశ్చిమోత్తరదక్షిణముల నాలుగయిదుమయిల్ల దూరమున నున్నవి. లేపాక్షియే కేంద్రమునకు తూర్పుహద్దు.

౧. లేపాక్ష పంచాయతి బోరింగు

ఆర్థికస్థితి

వ్యవసాయమే ప్రధానజీవనోపాధి. అందందు కొంత కంబడినూలుల నేతపని జరుగుచున్నదిగాని, అవి వ్యవసాయమునకు సహాయముగ అవలంబింపబడుచున్న వృత్తులు.

వ్యవసాయము వర్షముపయి నాధార పడినది. వర్షపాతముగూడ గడుచంచలము. నాయనుభవమున, ఈ నాలుగయిదేండులలో చెరువులు నిండలేదు. ఒక ఏడాదిమాత్రము సగము, ముప్పాతికవరకు నీళ్లు వచ్చినవి. కుష్కిపంటలు సమృద్ధిగ ఫలించినది. కడచిన ఏడాది ఒక్కసారిమాత్రమే. ఆప్రాంతపుజనుల వాడుకనుబట్టి, సుమారు ౧౫, ౧౫ సంవత్సరములుగా చెరువులు నిండనేలేదు.

౨. లేపాక్షి నేలబావి

భూమి, ఊరిహద్దులనుండి పొలిమేరవరకు అంతయు పట్టాల కియ్యబడిన జమీనే. సర్కారు బంజర్లు తక్కువ. కుష్కిభూమిరేటు రూ. ౦-౩-౦ నుండి ఒకరూపాయివరకుగలదు. రెండవరకము స్వల్పము. కొన్ని గ్రామములందు బావులు జలాభావములయి ఎండిపోయినవి. వరి, రాగి ధాన్యపు పంటలు. వెల్లము, వేరుసెనగ దుడ్డుకు సంబంధించిన పంటలు. పయిసంద ర్భములందు అప్పు పెచ్చుపెరుగుట తప్పనివిధి. అప్పు పెరుగుటవలన భూములు సాహుకార్ల స్వాధీనమయినవి. కోరుదార్ల సంఖ్య హెచ్చినది. ఊర్లు విడచి పట్టణ

11. 4- 9 ౫౭౧

3. ఉపాధ్యాయ బోధకమండలి, కల్లూరు క్యాంపు

ములకు పాట్టబోసికొనిన వెట్లు సంభవించినది. పంటలు పండలించునని నమ్మకము లేదు.

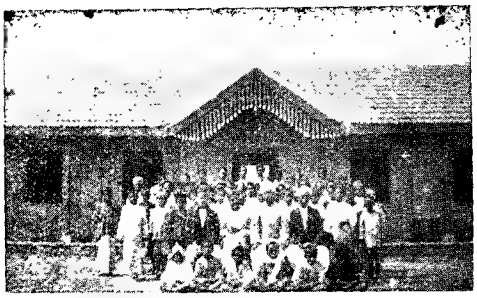

౪. లేపాక్షి పెంట్రలు స్కూలు

ప్రధాన సమస్యలు

నీటికిము, అప్పుబాధలు ఇటియే భూమి నీరు. పంటలు స్వల్పము. నీటి వసతి తక్కువ. కనుక ఊత్సాహము, ఆర్థిక అపేక్షలు లయించి. నీటికిము వలనను, అప్పు బాధపుల్లను, నిరాశ, నీరసము పెలకొన్నవి. చోళగ నేటి సంఘ శక్తులవగర ఉన్న ఆశను ఆవ రించినది. అంతియకాక ఆగూ గ్రామసంబంధములబట్టి కార్యకలాప సాధ్యాలను తిన్నగ్గిన్నముగ నుండు నట్లే గమనింపబడిన విషయము.

౨

కార్యనిర్ణయము-సాధన-పరిణామము

మదరాసు ప్రావిన్షియల్ కోఆపరేటివ్ యూనియన్ వర్గము గ్రామపునర్నిర్మాణకేంద్రము లవలంబింప వలసిన కార్యకలాపప్రణాళికను నిర్ణయించి, ప్రాంత సందర్శనములబట్టి సముచితములయిన మార్పులతో అనుసరింపవసునని సూచించినారు. సాధ్యమయినంతవరకు ఆసూచనల ననుసరించియే కార్యకలాపము నిర్ణయింప బడినది. ప్రణాళిక ఏదిఅయినసేమి, అన్నిటి సాఫల్య మునకును ఆర్థికజీవనసౌష్ఠవము మూలము. అయ్యది దుస్సాధ్యమయినచో తక్కిన కార్యకలాపము ఆత్మ

౬. ఆయుర్వేదవైద్యాలయము, లేపాక్షి

౫. లేపాక్షి హరిజనపాఠశాల

లేని శరీరమువలె నిరర్థకము. ఒక నిదర్శనము: శుచి—ఇండ్లు వాకిండ్లు వీధులు శుచిగ నుంచి కొనుట ఆవశ్యకమని ఎన్ని మ్యాజిక్ లాంతరు ఉపన్యాసము లిచ్చినా, ఆపూట బత్తెములేక ఆకలిమంట కల్లాకు నిరుపేద చేయగల దెయ్యది? గ్రామవీధుల నిర్మాణము, వీధి దీపములు, విద్యాభ్యాసము మున్నగునవెల్ల జీవనసౌభాగ్యముపయి నాధారపడినవే. కనుక ఆర్థికజీవనసౌష్ఠవము ప్రథమ - కర్తవ్యముగ పరిగణింపబడినది.

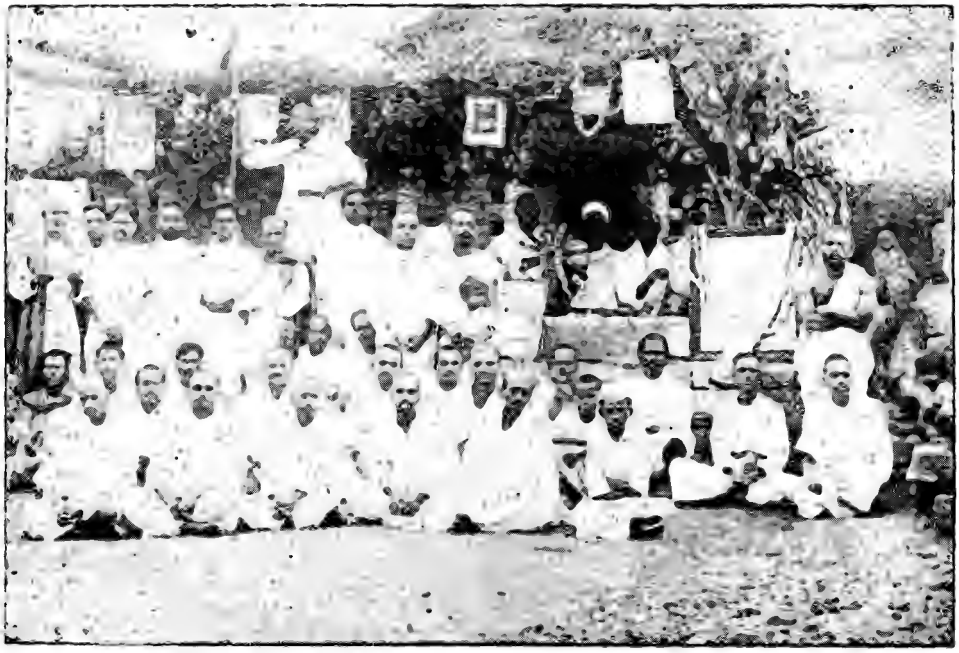

౭. కసంగేయిూరు విద్యాలయము, కల్లూరు క్యాంపు

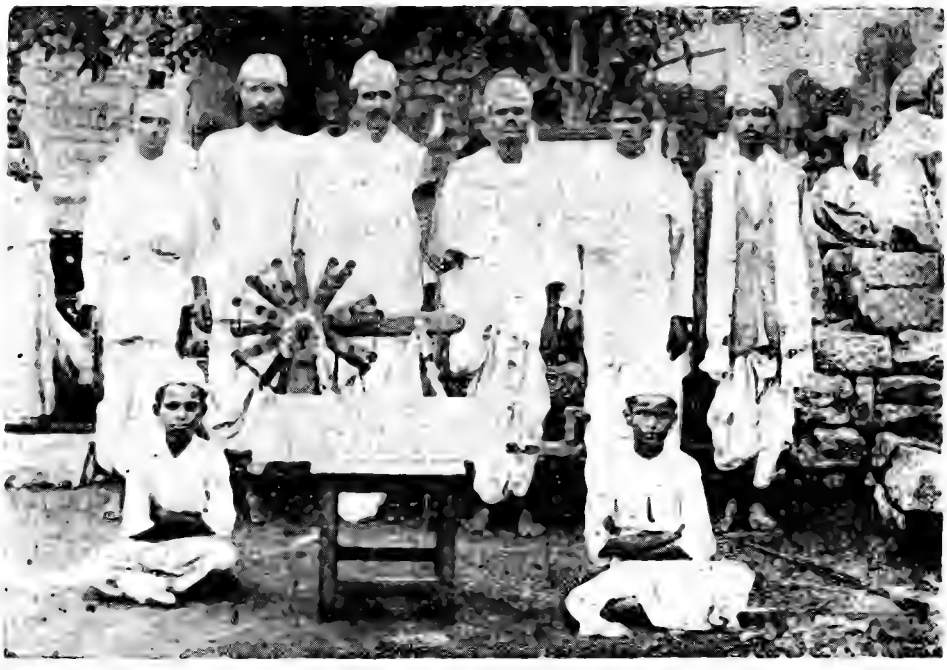

౮. కల్లూరు ఐచ్ఛికసేవాదళము

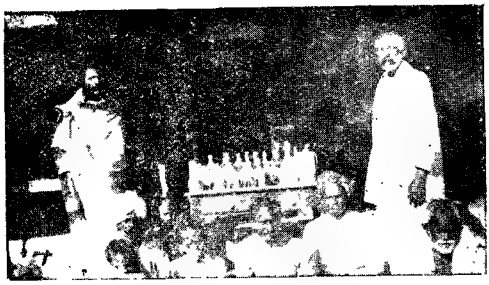

౯. హిందూపురము పంచాయతీ వైద్యశాలయము

ఆర్థోత్పత్తి సాధనములలోకు ప్రధానమయినది వ్యవసాయము

పెద్దబడ్డి పాలము, నీటివసతి, వ్యవసాయ కళాశాలయము ప్రధానములు. అన్నిటికన్న ముఖ్యమయినది ఆర్థోత్పత్తియందు ఆసక్తి, ఉత్సాహము. ఆసక్తి జనించుటకు ఉత్పత్తిచేసిన అర్థము అన్యులపాలు గాకుండ తనకే చెందగలదను విశ్వాసము గలుగుట అవశ్యము. లేకున్న "ఎంతకష్టపడినను ఏమిగలదు? ఇతరులకొరకే ఈ పృథ్వీకష్టము లనుభవించుట" అనెడి మనస్తత్వము జనించుట సత్యము. 'ఇప్పుడు' అనిశ్చ్వాసము అపుష్యమయునున్నది:-కాదు-అపుష్యమయినది, కారణము: అప్పులబాధ. పండిన పంటనంతయు అప్పులకిచ్చుచు నుటిత్రాతగాండ్ల కర్షకులకు ఆర్థోత్పత్తియం దుత్సాహము కలుగుట అస్వాభావికము. అంతియకాక అంతో యింతో సొంతముపొలములుగల రయితులు ఉన్న పొలమును అప్పులకిచ్చి కోరుదారులుగ పరిణమించు వ్యవసాయకక్షకు వేగుపడుదురు. రానున్న ఏడాది వెనచేయి జారిపోక నిలువగల ఎడ్డి నమ్మకము లేని కోరుదారుని కంతర్థ్యయుండగలరు? పట్టణములం దుద్యోగముల బట్టి వ్యాపారములప్పు భూస్వాములవ్యవహారములు మొదలగు వ్యవసాయమునకు కారణము. అనిష్ట వాతావరణమును మొగ్గలు మొలపించునది ఎక్కువ కోరుదారుత్వము. కనుక ఎక్కువవిచ్చుటకు ఒప్పుకొన్న కోరుదారునికే పొలము. సొంతపొలములుగల రయితుల సంఖ్య సన్నగిల్లుచుండలన, కోరుదారు లెక్కువయి, పోటీ పెచ్చుపెరిగినది. పోటీవలన ఎక్కువకోరులియ్యక తప్పదు. ఏవిధముగ లెక్కించినను గిట్టనియంత మొచ్చుకోరిచ్చి, పొలము సాగుకు కియ్యకొనకపోవున్న అతనికి బ్రుక్కుదెరువు లేదు. కనుక "వచ్చినంతగానీ లేకున్న అదియు లేదే." "పట్టెడుకూడు గడించులకు తెరువు చేయ్యవే" అని ఎంతటికయినను తెగబడి ఎడతెగని నష్టానికి గురియగుట తప్పనిసరి.

౧౦. పాలు పెరుగుల అమ్మకము, చూశసముద్రము

అప్పుబరువు; భూస్వామ్య విధానమైకరీక్యము

ఇవి రెండు ఉత్సాహమును అణగంటివేయుచున్న అరిష్టములు. అరిష్టములను తగ్గించి, ఆర్థోత్పత్తియం దాసక్తిగలిగించుట మొదటిపని, అందులకు ఆర్థోత్పత్తిని పెంచుటకు ఒక సాధనము. ఋణముల పరిహారము ఒకసాధనము. భూస్వామ్య విధాన సంస్కరణము ఒకసాధనము.

౧౧. బిసలుమానేపల్లి భీజనిధి, ధాన్యనిధి

అగ్రోన్నతి మోహ్మదాబాదు

వ్యవసాయమునకు నీటివసతి సేవగ్రత. కనుక ఆ సౌకర్యమును ప్రథమకర్తవ్యము.

౧౨. పిపలుమాసేపల్లి పంచాయతీసూక్లు

౧. నీటి వసతి

(ఎ)

౧. చెరువులకు వచ్చు వంకలు, వాగులు మున్నగు ఆగాధములు బరిలించి, నదుల కాల్వలు నిర్మింప నను హాలుమున్నగు వాని నిమిత్తము ప్రభుత్వమువారికి దలిపి సక్రమాంకోన్నత సాధించుట అవశ్యము. అట్లు ఆంకోళన ఆరంభింపబడిన కాల్వ, మాసేపల్లి, పిరివరము గ్రామసముద్రం గ్రామముల చెరువులకు మున్నడో నిర్మింపబడి, నేటి సృష్టికోకమును దాటి పశియున్న ప్రతాప బుక్కరాయమంత్రి కాల్వ.

౧౩రాలలో ప్రత్యక్షబడిన పెన్న కాలువస్తుతులు పరిశోధించి, గ్రామ నిర్ధారు చేసి, మదరాసు గవర్నరుగారితో సంప్రదించడమయినది. పయికాలువ విషయమున ప్రభుత్వమువారితో సక్రమమయిన ఆందోళన సల్పబడుచున్నది.

౩. మైసూరువారు, హిందూపురం తాలూకా చెరువులకు వచ్చు నీటిని అరికట్టు విషయము ఆంకోళన సాగించి, మదరాసు ప్రభు ఇంజనీయరుగారి నెంబడి ఆప్రాంతములందు పర్యటించి రయితుప్రముఖులతోపాటు సందర్శించి, మైసూరు చర్యను నిరోధింప గవర్నమెంటువారిచే గూడి సంప్రదించడమయినది. మదరాసు మైసూరు ప్రభుత్వములవారు సమ్మతించిన పిమ్మట ఆ కాలువలో తదాంకోన్నత స్థలముగా సమాశ మయి ఒసంబడిక కట్టడి అని తెలిసినది. మరియు జలసంగ్రహణకై ఆ ప్రాంతమున ఆన కట్టలన్ని మైసూరువారు కట్టించుకొనుటకు నిర్ణయించినట్లు సమాచారము తెలిసినది.

౩. పెన్నాగు - కుముద్వతీప్రాజెక్టుల విషయమయిగూడి ఆందోళన సాగించుచున్నది. తాలూకా రయితుల సభలు జరిపి, తాలూకాచెరువుల జలాధారముల అభివృద్ధికయి కృషి సల్పబడినది. గార్నెట్ లో ఆప్రాజెక్టు ఆరంభింపబడునని తెలిసినది.

౩౦ ఏండ్లనుండి ఆందోళన సాగింపబడుచున్న గుంగభద్రా ప్రాజెక్టు కార్యరూపమున నలింపనగు, మూడేండ్లు నిండినను ఈ ఆంకోళనాంతయు కార్యరూపమును దాల్చుట ఒక ఆశ్చర్యముగాదు.

౧౩. కర్నూలు ధాన్యశాల

(బి)

(బి) చెరువులకు తరువాతివి బావులు. కల్లూరుతప్ప తక్కిన గ్రామములయందు బావులు జలశూన్యములయినవి. కనుక బోరింపువల్ల కొంత ప్రయోజనము కలుగవచ్చునని లేపాక్షియందు ప్రయత్నించితిమి. తొలుదొల్త మంచినీటిబావి పంచాయితీవారు ఆరంభించిరి. ౧౨౦ అడుగులలోతు త్రవ్వబడినది. ౬౩ అడుగుల నుండి గట్టిరాయి అడ్డుతగిలినది. మరియు ఆ బావివిషయమున డిపార్టుమెంటువారినుండి జరిగిన ఆలస్యము బోరింపునందుగల స్వల్ప విశ్వాసమును రయితుల మనసునుండి వెడలనగొట్టినందున, వ్యవసాయముకొరకై త్రవ్వి కట్టిన బావులలో బోరింపు వేయించుటకు సమ్మతించిన రయితులు ఇద్దరు మనసుమార్చుకొనుట సంభవించినది. కాని యింటివాడుకకు ఒక బోరింపుబావిని పంచాయితీబోరింపుబావికి తోడుగా త్రవ్వబడినది.

౧౪. కల్లూరు ఆరోగ్యవార్తోత్సవము

(సి) చెరువులకు వచ్చు నీరు వృథాగాకుండ వినియోగించుట

నీరులేని ప్రాంతములందున్న ఉపరితనీటిని జాగ్రత్తగా వాడుకొనుట ఒకకర్తవ్యము. అందులకు ఆయాగ్రామజనులు నీటిపారుదలహక్కు కలిగియుండుట ఒక అనుకూలము. ఆవిషయము 3 గ్రామపంచాయతులు (లేపాక్షి, మానేపల్లి, కల్లూరు) కృషిచేసి, చెరువుల నీటిపారుదలహక్కును సర్కారునుండి బడసినవి. శీఘ్రవరము పంచాయితీ బడయనున్నది. ఆ పంచాయతులు కాలువకు ఒక నీరుగంటిని ఏర్పాటుచేసి, నీరు పారుదలను క్రమపరచు ఉపసంఘములను కాలువకు ఒకదానిని నియమించినవి. ఆనీరుగంట్లు నీటిపారుదల విషయమేకాక, పొలముకావలిపని జేయుట విధ. ఎక్కడనో, ఎవరికో జవాబు చెప్పవలసిన బాధ్యతగల సర్కారునౌకర్లకన్న పంచాయతీ నీరుగంట్లవలన, పని చక్కగ నిర్వహింపబడుట అనుభవనీదితేమయి, ప్రజలశ్రద్ధాభక్తుల ప్రజేరేచినది. తొలుకొల్త గ్రామోద్యోగుల ప్రతిఘటనము కొంత గల్గినదిగాని, ఇప్పుడది మామూలయినది.

తన్మూలమున కాలువలు చక్కనిస్థితిలోనుంచుట ఆచారమయి, నీరు దుర్వ్యయముకాక నిల్వచేయుట ఒక ఫలము. నీటికి దగిన విస్తీర్ణమును సాగుచేయుట అలవాటు ఏర్పడుచున్నది. ఉన్ననీరు కొంచెమయినను పొలమంతయు సాగి, ఏపంటకుచాలని స్థితిలో అందఱు నష్టపడుటకు బదులు పంచాయతీ సమావేశములందు ప్రజల సమ్మతితో, విస్తీర్ణమును హద్దుపరచుటవలన అంతో యింతో పండించికొన వీలగుచున్నది.

అనుభవమున గలిగిన కొన్ని ఇక్కట్లు తొలగించుటకు పంచాయతీలు ఉపనిబంధనలను సర్కారువారికి పంపి, వారి అంగీకారమును బడయ ప్రయత్నించినవి.

౩. వ్యవసాయము

నీటివసతికి తరువాత వ్యవసాయము. వ్యవసాయవిధానమున మార్పు గలిగించుట సుకరముగాదు. అందులకు సర్కారువ్యవసాయశాఖవారి కృషియే సాక్షి. విద్యావంతులు వ్యవసాయమునకు దూరకొనిరి. రయితులు మొదటిపట్టు మానరు. కాని చెక్కప్రదర్శనములు నల్పి, వ్యవసాయవిజ్ఞానము వినిపింపుచుగ బోధింపబడినది.

(a) సాధనములు

౧. ఇనుపమడక: కేంద్రములోని ఏకగ్రామములందును ఇనుపమడక - దున్నకము ప్రదర్శింపబడినది.

రయితులు ప్రశంసించిన మేళ్లు (1) ఇనుపమడక వలన మామూలు చెక్కమడకకన్న త్వరలో దున్నవచ్చునను. చెక్కమడకతో 4 సార్లు గున్నుటకన్న ఇనుపమడకతో 3 సార్లు దున్నిన చాలును. (2) కలుపు లేక గడ్డి మేళ్లతో గూడ నశించును (3) భూమియందు తేమ ఎక్కువగ నిల్చియుండలన వాన రవంత వెనుకబడినను పైరు నశింపదు.

౧౬. కోడిపల్లెలో క్రొత్తగకపు చెరుకు గానుగ, ఇల్లు, పాయ్యి

3. చక్కని ప్రయోగములు: (a) కూలు వుగ వానను బిగ్గోడ్కర్ ఇనుపగక్రమ (మోల్డ్ బోర్డులుకు) (b) మేత గడ్డిని కత్తిరించు మిషీను. (c) కలుపుదీయు గుంటకలు. (d) గొర్రు మున్నగునవి.

4. బిగ్గోడ్కర్ వారకు గానుగలు: తోలుకొల్లి డిపార్ట్మెంటువారు లెచ్చిన పెద్ద గానుగ ప్రయోగించబడినది. దానిమేలు డెలిసి, తేలికయగుట వలనను, శీఘ్రమున గుంకు గుంటనే తెప్పింపబడినది. ఇది గతించిన ఏడాది యుంచి గానింపబడిన ప్రయోగము. ఇదియు రయితులమనసు నాకర్షించిన సాధనము.

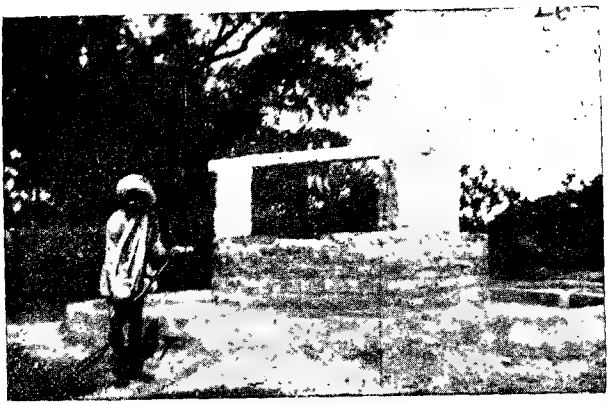

౧౫. కల్లూరులో సారిజనులకు బోవి

నూనేపల్లియందు ఇనుపమడకల నీర్యుచేయు వారు 5 మంది గలరు. ముందు ఒకరుకూడ లేరు. చోళశమ్రమున కొందరు ఇనుపమడకనీర్యు మారం భించినారు. లేపాక్షిలో ఒకరిద్దరే యీపద్ధతి నవలంబించినవారు. సహకారసంఘములు (కంప్రమూలో గలయని) ప్రోత్సహకయుంచిన, ఇనుపమడకల సంఖ్య క్రేంద్రమునందు విరివిగ పెరిగియుండెడిది. తక్కిన బాలములందున ఇది సేకరింపబడుటే శరణ్యమయినందున, వ్యాప్తి కొంతవరకు నిరోధింపబడినది.

5. H. M. (హో. యం.) ఇనుపసుంటక: పేరుశెనగపంటను పెల్లగించి పోచుచేయుటకు ఎక్కువ యుపకారి. ఇది నాలుగ్రామములందు ప్రదర్శింపబడినది. రయితులమనసు నాకర్షించిన సాధనములం దిది యొకటి. ఇనుపమడకల వ్యాప్తికి గల అడ్డంకియే ఇయ్యెడను గూడ.

6. చెరుకుపాలు గాచు పాయ్యి: "సిండ్వాహి ఫర్నేస్" (Sindwahi Furnace) అను క్రొత్తరకము పాయ్యి లేపాక్షియందుకెప్పు చక్కని ప్రయోగము లందు ప్రదర్శింపబడినది. గానుగఇంటిలో పొగ, బూడిద

౧౭. క్రొత్తగానుగ, కోడిపల్లె

యుండును. పొగగొట్టము వెలుపలయుండుటవలన బెల్లమునందు కళ్మలము పడక, నిర్మలముగ నుండును. వంటచెరుకు వెచ్చము తక్కువ. ఇది ఎక్కువ వాడుక లోనికి వచ్చుచున్నది.

౧౯. మానేపల్లి క్రొత్తపోకడ, వంతెన

విజ్ఞానములు-పంటలు

ప్రదర్శనములు:—(ఆ) వరి (౧) శ్రీ. ఇ. బి. 3ర వెంబరు. మాగాణులవరికన్న ఎక్కువ దినాలు నీరుకావలసియుండుట యొక్క లేదయిుల అక్షేపణ. కాని యిది వ్యాప్తి చెందుచున్న విత్తనము. కల్లూరు, లేపాక్షి, చోళసముద్రము, మానేపల్లి గ్రామములందు ప్రదర్శింపబడెను.

(బి) రాగి. టి. (౨) ఇది కేంద్రప్రాంతములందు అంత జయప్రదముగా లేదు. వెంకటాపురం హెబ్బాళ్ రాగి రకము గయిుల మనసు నాకర్షించినది. చోళసముద్రము మానేపల్లిగ్రామములందు ప్రదర్శింపబడెను.

(సి) జొన్న. (డిపార్టుమెంటువారిది) లేపాక్షి, కోడిపల్లి, మానేపల్లియందు ప్రదర్శింపబడినది. మరియు లేపాక్షినుండి జొన్నవిత్తనము తాలూకాలో కొన్ని గ్రామములకు పంపబడినది.

(డి) చెరుకునాటుటయందు ట్రెంచ్ పద్ధతి మానేపల్లియందు జయప్రదముగ ప్రదర్శింపబడెను. బెల్లము తయారు చేయక, విత్తనమే అమ్మినందున, బెల్లముయొక్క ఉత్పత్తి నిర్ణయింప లేకపోయినను విత్తనము, ఉత్పత్తి మామూలుపద్ధతి నవలంబించిన తోటలకోనికన్న నూటికి ౩౦ పాళ్లు ఎక్కువయినది,

(ఇ) కాంబోకిగూర్చి విత్తనములు కల్లూరు, కోడిపల్లి, మానేపల్లియందు అక్కడక్కడ్లుగా వేయబడి, రేగడభూములందు ఉత్పత్తి చేయురయితులు ప్రోత్సహింపబడుచున్నారు.

పంటధరలు తక్కువగుటవలన నూత్నవిధానములం దాసక్తి సన్నగిల్లుట తటస్థించినది.

(f) పండ్లతోటలు పెంచుట ప్రోత్సహింపబడుచున్నది క్రొత్తగ పండ్లచెట్ల తోటలు కల్లూరు, మానేపల్లిగ్రామములందు పెంపుగాంచుచున్నవి.

౧౯. మానేపల్లి పిశ్చిస్వీపర్లు

ఇవియేకాక కూరగాయలతోటలవిషయముగూడ ప్రచారము గావింపబడినది. మామూలు మిరపతోటల

యందు పెంచు కూరగాయతోటలవలెనాక, వీడాది పొడుగునా పెంపొందింపబడి, సంసారభారమునుతగ్గించు వృత్తిగ ఏర్పడుటకునయి కృషి సల్పబడినది.

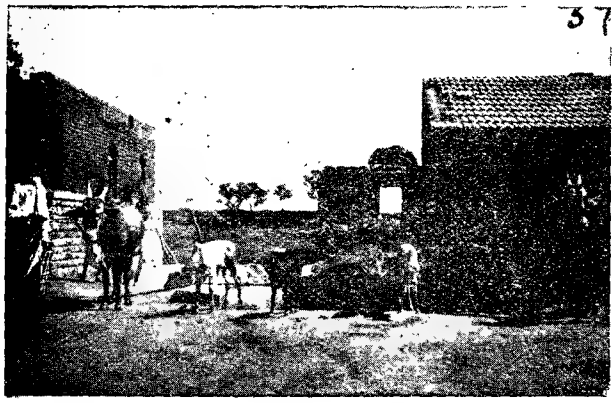

37

౩౬. గూళి కుర్రవాండ్లు, మానేపల్లి

ఎరువు

(౧) నుంతలు దీసి, ఎరువు నిలువచేయుపద్ధతి కోడిపల్లి కర్ణాటు మానేపల్లెలయందు ప్రదర్శింపబడి యున్నది. దీనికన్న, ఎరువుకు మన్ను వేసి కప్పు పద్ధతి సులువుగ నుండుటచే, పెంచవచ్చుతి వ్యాప్తిపెందుచున్నది. మానేపల్లి, గోళసముద్రము, కోడిపల్లి, శిరిగిరము మున్నగు గ్రామములందు మామూలు అలవాటుగ మార్పు పెందుట శుభసూచకము.

౩౭. పాలుర నాటక ప్రదర్శనము, మానేపల్లి

(౨) ఆకెరువు పెంచుట. ఇది ఆప్రాంతములకు క్రొత్త. కడచినవీడాది గోళసముద్రము మానేపల్లి గ్రామములయందు జనుము ప్రదర్శింపబడెను. ఈ వీడాది మానేపల్లిరయితులు ౧౬ ఎకరములు జనుము ఎరువుకయి పెంచినారు. చెరువునకు నీరువచ్చు ఆశే యీమేరకు వీరిని ప్రోత్సహింపుచున్న ఎరువుపైగుగుడి తెచ్చినదికాని, అంతటి ఉపయోగము రయితు పొందుగగల్గినారు.

(౩) పీనుగెరువులు. కళేబరకుప్పలకు బలమనిచ్చు ఎరువు లిని. ఇయ్యాని వీటి వీడాది ప్రదర్శింపబడినవి గాని పంట్లకాలు తిన్నులవలన ఎరువులు వ్యాపకాలుగలయినవి.

పశుసంపదాభివృద్ధి

౯. పశువుల అభివృద్ధి వ్యవసాయకుల సౌఖ్యమునకు ప్రధానము. అంగులకయి మానేపల్లి పంచాయతీ "హాలికర" జాతిగూళికుర్రను పశువులజాతి అభివృద్ధికయి పెంచినారు. సర్కారు డిపార్టుమెంటువారు పరీక్షించి యీ దేవాడాది మేతి బర్రుకు 100 రూపాయలు ప్రీమియం ఇచ్చినారు.

జిల్లాలోని పంచాయతీలలో గూళికుర్రను పెంచిన పంచాయతీ మానేపల్లి ఒక్కటే.

౨. వ్యవసాయకాభివృద్ధి సలహాలప్రకారము ప్రజలయం పుకోళ్ళసముగలిగించుటకు ఆవశ్యకమయిన పశువులకొట్టము పెంకులతో పంచాయతీ నిర్మించినది.

3. గొర్రెలజాతి. కోలారుజిల్లానుండి మెరీనారకము పొట్టేలుకు దిగిన శ్రేష్ఠమయిన పొట్టేళ్ళు మానేపల్లి గ్రామమునకు అనుటగొర్రెల జాతిని అభివృద్ధిపరచునిమిత్తము తెప్పింపబడినవి. ఈక్రొత్తిగొర్రెలున్ని కడుమృదువుగా నుండును. నయమయిన కంబళ్లకు, కంబడి కోటులుగుడ్డలకును ఉపయోగింపనగును. మామూలుఉన్నికన్న ఈ గొర్రెలఉన్ని సెలకటికి ఒకటిన్నరమండి రెండింతలవరకు ఎక్కువ.

౮. వస్తుప్రదర్శనములు. వ్యవసాయ, సాగనాదికముల వస్తుప్రదర్శనములు కేంద్ర గ్రామములందును తాలూకారయితుసభలందును

ప్రచ్ఛింపబడి తత్ప్రాంతీయ వ్యవసాయ శాఖ డిపార్టుమెంటు వారి తోడ్పాటుచే చాలినంతకృషి కల్పబడినది.

౨౨. లేపాక్షి గ్రామం దృశ్యం

౨౩. మానేపల్లిలో పంచాయతీపన్నును శరీరకష్టరూపముగ చెల్లించుట

౫. సహాయపరిశ్రమలు

౧. భూదీపరిశ్రమ రెండేండ్లు సాగినది. కాని నష్టకారిగ పరిణమించినది.

౨౪. మానేపల్లి ప్రాథమికవైద్యాలయము

౨. కంబళిపరిశ్రమవిషయమున ఉన్నికము యొక్క అభివృద్ధి చేయుటే కర్తవ్యమయినది. కంబళ్ళవిక్రయమున కొన్ని ఇబ్బందులు ప్రయత్నించి, సాగలుగలేదు.

3. పాలుపెరుగుసహకారము. ఇది పల్లెలలో పనుపుతెక్కువగ చలంపబడుచుండినది. ఇప్పుడు చాల సముద్రమున పెక్కండ్రు హిందూపురమునకు పాలు పెరుగు గొంపోయి విక్రయించుచున్నారు. సుమారు ౨౦, ౨౫ కుటుంబములు గలవు.

౨౫. పండ్లు, పూలతోట, మానేపల్లి

౨౬. గ్రామస్థులకు వార్తాపత్రిక చదివి వినిపించుట (చూనేపల్లి)

ఋణపరిహారోపకారము

పరస్పరము సంప్రదింపులవలన పరిష్కరింప బడిన బాకీలమొత్తము జాబితాయందు సూచింపబడినది. ఒకఋణదాత బాకీదార్లపయి డయటలచి పెట్టియున్న వడ్డీని మాపుచేసి వడ్డీలేక వరుసగ ౯, ౧౧ ఏడాదివంతులుగ అసలు తీసికొనుటకు కియ్యకొని రయితుల నుద్ధరించినారు. కొందరు వడ్డి నూటికి ౧౫ లేక ౧౫ రూపాయలు ఈయవలసినచోటను కచ్చితముగ 3%వడ్డి తగ్గించి రయితుల కృతార్థుల జేసినారు. ఒకపెద్దరయితు బాకీమొత్తమును అసలులో మూడింట ఒకభాగమునే తీసికొన సమ్మతించిన సాహసకార్యము ప్రశంసనీయము. వచ్చినకష్టము సహకారసంఘముల కొకవిషయమునకే. అన్నిటికి అన్ని చిట్టాలున్నవి. కనుక అని మోడు పడుట తప్పినది. ఇది వేరొక గొడవ.

న్యూనహారపరిష్కరణము

కోర్టువ్యవహారముల నెచ్చుమనకు గురి కాకుండ ఉభయవాదుల సమ్మతింపజేసి తగవుల పరిష్కరించుటకు పూరిపెద్దలు ప్రోత్సహించినారు. గ్రామసామరస్యము చెడకయుండుటే కాక నష్టమునుండి రయితుల దిప్పించు ఘట్టములివి. రెండుమూడుగ్రామములందు వ్యవహారపరిష్కరణసంఘములు వీర్పడి చక్కగ పని చేయుచున్నవి.

౨౭. శిరివరపు యువజనసంఘము

రయితులకు నష్టకారియయి, గ్రామభాగ్యమును గ్రాహమునుండి నెరసిన పనుల్ప్రహసనములు:—

౧. ఆప్పులపయి వడ్డి (౧. రొక్కము) (౨. ధాన్యము)

౨. కోర్టువ్యవహారము.

3. కల్లుసారాయి త్రాగుడు.

౪. దుబారాగా నుర్చుచెచ్చాలు.

౨౮. శిరివరము ఆది ఆంధ్రనిధి

రొక్కపు అప్పులనిమయమయి జరిగిన కార్య కలాపము పయిన సూచింపబడినది. (అప్పుల బరువు తగ్గించుము.) ఇయ్యొక వేరొక్కవిషయము సూచించుటవిధి. అది గ్రామ, లేక సంఘనిగుల నిర్మాణము.

నిధియను పేరుకు ఇప్పుడు అవి చాలవు. కాని మున్ముందు పెంపొందగలవని నమ్మిక. మానేపల్లి, శివరము, బిసలుమానేపల్లి, లేపాక్షిమజరా గలిపిపల్లి అను గ్రామములందిని గలవు. ఇవి ఆ కూయూరివారు, లేక ఆయూసంఘములవారు పరస్పరసహాయార్థముగ నేర్పరచికొన్న సంఘములు. అయిదులు, పదులలో ఆరంభమయిన యీసంఘములు నేడు ఏబదులాదిగా నూర్లవరకు పెరిగినవి. ఇవి స్థాపించుటకు కారణము, ఆయూరిలోనే సంపాదింపబడిన ధనమును నిలువచెట్టి, కాలోచితముగ అప్పుల నిచ్చి, వడ్డిని పొదుగూరికి ఎసమతికానీయక, ఆయూరివారికే ఎక్కగలంగులకు.

శ్రీ. మానేపల్లి పంచాయతీ గ్రంథాలయము

ఒక నిదర్శనము: బిసలుమానేపల్లియందు భజన నిధికి లోలుగొల్లి, ఒక సెలకు ఒకొక్కసభ్యుడు రూ. ౦-౧-౦ మీరకు పేరుధనము చెల్లింపవలెనని కట్టడి చేయబడినది. ఆనిధమున ప్రోగయిన ధనము సుమారు ౬౦ రూపాయలు. ఆయూరిలో చిల్లర తమలపాకు బేరగాండ్రు ఎక్కువ. వారికి కావలసినది మూడు నాల్లు రూపాయలే పెట్టుబడిసామ్మి. ఆ స్వల్పము పారుగూర్లనుండి సామ్మి కుదువపేసి తెచ్చెడివారు. భజననిధిలో ఆ బేరగాండ్రు సభ్యులయిరి. భజననిధి నుండి అప్పులియ్యబడుటవలన నిధికి వడ్డివచ్చినది. ఆ వడ్డిని లాభముక్రింద పంచిపెట్టక, అసలుకు చేర్చ బడుటవలన నేడది ౧౫౦ లకి పెరిగినది. ఆయూరి తమలపాకుల బేరగాండ్రు కానిధి పెన్నిధి యయినది. ఒకవేళ ఎక్కువ వడ్డీ నిచ్చినను, ఆవడ్డి మేము మరలి రాగలమని ప్రకటించి, నిధి యభివృద్ధిని లక్ష్యముసం గడి కొన్నారు. మూడేండ్లనుండి ఒక్కరూపాయయినను లోక, వాయిదా తప్పక చనులలకు చిత్రము. ఆనిధిలో స్త్రీలుగూడ తమ నిలువసామ్మును, ఆయిరు, పరులను పిపాజట్లుగా నుంచుట ఒక ఆచారము. లాభముసంగు ఒకకొంత గ్రామోపయోగమునకు వ్యయింపదగునని యొక్కవిధి.

ఇదేతీరున పెంపందినచో శివరము మున్ముందీయనిధి. ఉన్ననిధు లన్నిటికన్న ఇది పెద్దది. మొత్తము ౬౨౦ రూపాయలకు పయిబడినది. ఇంకు ౨౦౦ రూపాయలు స్వల్పకాల ఋణములక్రింద నున్నవాయిగాతో ఒక్కొక్కరికి ౫ రూపాయలకు మించక అప్పులియ్యబడి, తెక్కిన ౨౨౦ రూపాయలు ఒకసంవత్సరము వాయిగాతో, ౨౦ మండి ౫౦ వరకు అప్పు లియ్యబడుచున్నది. వడ్డిని పంచుకొనక, అసలుకు చేర్చుటే తప్పనిసృష్టి గారణము. నుదయుమహమ్మదీయులందరు గలిసి కట్టిన మూర్లుకట్టపైమనకు వచ్చు బాకీ సలకు ౩౫ రూపాయ లీనిధికి చెందుటుండుట మరియొక కారణము. ఆ యయాకియంగు ఆగ ఆంధ్రులనిధి వీర్వహుల సభసూచకము.

ఇది సహకారభావ సూన్యమయిన కిపార్టుమెంటు సంఘాలుగాక, ప్రజల మనసున బుట్టి స్వచ్ఛం దముగ పెంపందిన సంఘములు.

ధాన్యపుసంఘములు

రొక్కపునిగులవలె ధాన్యముగూడ మేళ్లవిధానమున సేకరింపబడి, రయితులకు చవుకవడ్డి రేటుతో ధాన్యము అప్పునిచ్చుటకు రయితులే ఏర్పరచికొన్న

సంఘము లివి. ఇందు ధాన్యపువడ్డీరేటు మామూలు రేటుకన్న తక్కువ. ఎక్కువయినను, ఆవడ్డి మరల తమకే, బాకీముక్కింపు వచ్చుచున్నది గనుక రయితు అదియొక బరువుగ గణింపడు. ఇది రయితులకు ఎక్కువ సహాయకారి. మఱియు గ్రామాని కంటుగట్టబడిన సహకారసంఘములుగాక, నిక్కమగ రయితుల మనసునుండి పెల్లుబడి కార్యరూపమును గన్న సహకార ధర్మగోజములు. ఏండ్లు గడచిన ధాన్యనిధిలు లేదు గలవు. ఒక బాకీయయిన తీరరుపడి కోర్టుకు ఎక్కిలేదు ముద్దాకేమునిమిత్తంబంధములేక, తనుఁతే తాము దచ్చి ధాన్యముబాకీ చెల్లించుట ఆచారమయినది. ఇందును ధాన్యపు డిపాజిట్లపద్ధతి గలదు. ఇంకు కల్లూరుధాన్యపుసంఘము పెద్దది.

౩౧. మాసేపల్లి ఆకరువుపంట

కోర్టుసంబంధవ్యవహారముల విషయము ముందే వివరింపబడినది.

౩౨. ఇనుపమడకల సున్నకము

కల్లుసారాయిత్రాగుడు

ఇది నిరుపేదలను మరింత బీదలగ జేసి, గ్రామ భాగ్యమును గొల్లగొట్టునది. పకటింను క్రమముగ నుండినపుడు, పకటింను చేయుటేగాక మ్యూజిక్ లాంటి ప్రదర్శనముచేతను, భోజనపాటలవల్లను, నాటకములు మూలమునను, వ్యక్తుల ప్రార్థించుటవలనను క్రమముగ త్రాగుడు కొంతతగ్గినది. మీదుమిక్కిలి వయోవృద్ధులను త్రాగుడునుండి ద్రిప్పుట అసాధ్యమయినది. యువకులు పెక్కండ్రు త్రాగుడును మానగల్గినారు. బాలురయందుగూడ విముఖత చాలవరకు గల్గింపబడినది.

త్రాగుడు కలవాటుపడినవారు హరిజను లెక్కువ. సుబ్బళ్లయందు విద్య నభ్యసించుటవలన త్రాగుడు కొంత సన్నగిల్లుచున్నది. మరియు కల్లంగల్లునుగూడ, ఊరికి దూరముగ నూర్పించియు, లైసెన్సునురక్షల అతిక్రమణనిమిత్తమున సరుకురున కెరుకపరచుటయు త్రాగుడు తగ్గించుటకు తోడ్పడినవి. మరియు త్రాగుడు మానినవారికి బహుమతులిచ్చి ప్రోత్సహింపబడుచుండుటయు ఒకపద్ధతి.

దుబారాఖర్చు వెచ్చాలు

పెండ్లినోములనిమిత్తమున వేర్వేరుగ ఒకటొకటి జరుగుటవలననను అమితవ్యయమును తగ్గించుటకయి 3, 4 ఒకటిగ జేర్చి, వారిబంధువు లాదిగాగల వారల నందరకు బురికొల్పి ఖర్చువెచ్చాల తగ్గింపునకు కృషిసల్పబడినది. పరువుప్రతిష్ఠల పేరికముపయి విముఖతకల్గింప బడినది. మాసేపల్లియందును, కల్లూరునందును రెండుమూడు పెండ్లిండ్లు సన్నిహిత బంధువులకార్యములు ఒకసారిగ నిర్వహింపబడినని. ఈ మితవ్యయమునకు కాలస్థితిగూడ తోడ్పడినది.

33. ఆశ్వత్థముకట్ట, మానేపల్లి

ఆర్థిక కార్యకలాపసంగ్రహ మిది. కాని సహకార సంఘములలాగు ఒకటి మిగిలినది. ప్రతిగ్రామమునందును సహకారసంఘము లున్నవిగాని సహకారధర్మము తల ఎత్తకుండుట విచారకరము. ఈ వైపరీత్యము కేంద్ర గ్రామములందేకాక, సహకారాద్యమ సామాన్యలక్షణ మయినదనుటయు సత్యమే. ఈ వైపరీత్యమును విమర్శించుట గ్రంథవిస్తరకారణము. తొల్లిటినుండి జరిగిన ఆశ్చర్యకుతోడు, ఆర్థికస్థితి తల్లక్రిందగుట నిరాశకు కారణమయినది. సహకారాద్యమము నిష్ఫలమయి, తద్ధర్మములనుగురించి ప్రచారము కల్పబడినది. ప్రచారము ఫలితముగ, సంఘమునందున్న లోపములు బయల్పడుచుండుట సహకారసంఘాల పెద్దలతో కొంత వైరుధ్యము ప్రాప్తించినది. అయ్యది తదితర కార్యక్రమసాధనకు కొంతభంగము గల్గించుట సామాన్య పరిణామము. సాధ్యమున్నచోట హామీలేని బాకీలకు హామీ తీసుకోబడినది. వసూలుపనినిమయమున శ్రద్ధయు, ప్రాణికయు హెచ్చింపబడి, చర్చలేక మూలబడియుండిన పాతబాకీలవిషయము, పెద్దచిన్నలను ఇన్నాళ్లనాటి విభేదము గమనింపక, దావాలుచేయబడి, డిక్రీలు అమలు జారీచేయబడుచున్నవి. బినామా బాకీలపట్టున ఇరువురము సమాధానపరచి ప్రతిఫలము నిక్కముగ పొందినవారే ఆ అప్పు భరింప సమ్మతిగైకొనబడి వసూళ్లుగూడ చేయబడినవి. ఇంతకన్న ఇప్పటి ఆర్థికవైపరీత్యము నందు చేయగలిగినది గాన్పింపదు. సముచితమయిన కార్యకలాపమును గ్రామస్థితిగతులబట్టి సంగళించి సంస్కరించుటకు చట్టముల పట్టుబిగువు ఎక్కువ. తొలిదినాలనాటి ఆశ్చర్యవలన సహకారసంఘసంస్కరణము వృథా విగుటకారణముగ పరిణమించుటేకాని, యీ ఆర్థిక దుస్థితిలో ఫలము గానరాదు. ఇంతకన్న ఇయ్యవ ఎక్కువగ ఈనిమయము ప్రస్తానించుట నిష్ప్రయోజనము.

విద్యానికాసము

మాధ్యమిక పాఠశాల ఉపన్యాసములు, సాంకేతికశాలలు, నాటకములు, ప్రముఖుల ఉపన్యాసములు, ప్రదర్శనములు, రాయితుస్సభలు, ఉపాధ్యాయుసభలు, వసంతోత్సవ విద్యాలయములు, వైటుసూక్ష్మలు, భజనలు, జయంతులు, పురాణములు, గ్రంథాలయములు మున్నగు విధివిధానముల శక్తివంచనలేక కృషిసల్పబడినది. జాతియోన్యమును దాసక్తి, సాంఘికాభ్యుదయమున ఉత్సాహము, విద్యయందు అభిలాష, గ్రామమునందభిమానముగలిగించుటకివి చాల యుపయోగించినవి.

కల్లూరు మానేపల్లి గ్రామములందు విద్యాయుతులయిన యువకులు గ్రామసేవకులయి, గ్రామపరిశుభ్రత

34. పంచాయతీపసులకొట్టము, మానేపల్లి

కును, త్రాగుడు మాన్పుటకును, వైద్యసహాయము నేర్పాటుకును, అస్పృశ్యతా నివారణకును పెక్కు విధముల తోడ్పడినారు. ఐచ్ఛిక సేవాసమితి యువకులు రెండు గ్రామములందు భావుల స్వయముగ ద్రవ్వినారు. బజారులు మరమ్మత్తుచేసినారు. కొన్నాళ్లు పిక్కెటింగు చేసిరి. హరిజనసభలు నడిపించిరి. వార్తాపత్రికలను జనులకు పురాణముతోపాటు చదివి వినిపించిరి. నైటుస్కూళ్లను నడిపిరి. ఇంటికి సంబంధించిన లెక్కలు కొన్ని, జాబితాయందు గలవు. ఉపాధ్యాయ ప్రబోధకమండలిలోని ఉపాధ్యాయులుగూడ ఐచ్ఛిక సేవకులయి, కొన్ని గ్రామములు సందర్శించి, గ్రామసేవ సల్పినారు. జిల్లాప్రముఖులచే పెక్కు ఉపన్యాసము లిప్పింపబడి, సభలు జరుపబడినవి.

3వ. మేకనా రకం గొర్రె

గ్రామపంచాయతులు గ్రామారోగ్యము, నీటి వసతి, వైద్యసహాయము మున్నగువిషయములు అను బంధమున గలవు. లెక్కలజాబితాయందు చూపనసాధ్యము లయిన యంశములు ఒకటిరెండు గలవు. గ్రామములం దిప్పుడు చపాతికళ్లి నామమాత్రావశిష్ట మయినది. కొకిలినియల్ పురుగును ఈప్రాంతములందు తొలు దొల్త దెప్పించినది లేపాక్షి. అంతకుమున్ను సుమారు ౫౦ రూప్యము లింటికు పంచాయతులు వెచ్చించినవి. లేపాక్షి, మూనేపల్లెలలో కాపురపుటిండ్లకు చెంతనుండి దిబ్బలు తీసివేయింపబడినవి. మూనేపల్లిలో దిబ్బలకు ప్రత్యేకస్థలము ఏర్పాటు కాబడినది. తక్కినచోట్ల దిబ్బలకుమున్ను సూయుపస్థితి అలవడుచున్నది. ఆరోగ్య వారము లాదిగా గల ప్రజోపయోగవిషయములందు పంచాయతులు శ్రద్ధవహించి, హరిజనులకు, తక్కుంగల వీధులకు బహుమతులనిచ్చి, ప్రజావికాసమునకు ఏట్టేట కృషి సల్పుచున్నవి. ఈయేడాది ఆరోగ్యవారమున లేపాక్షియందు ప్రపర్శనముగూడ నిర్వహింపబడినది. గ్రామపరిశుభ్రత నెలకొల్పుటకయి అశ్వత్థముల గ్రామ పరిసరములందువేసి పెంచుట ప్రోత్సహింపబడుచున్నది. అంతియకాక విహారవనము (Park) వేసి పెంచు చున్నది మూనేపల్లి.

ఒక్కమాట

కేంద్రముగాని గ్రామపంచాయతులకు వచ్చేపన్ను ఏడాదికి 3౫ నుండి ౭౦ రూపాయలుమాత్రమే యనిన పంచాయతుల ఆర్థికదుస్థితి స్పష్టము కాగలదు. అయ్యాను అవి ప్రజల తోడ్పాటుచే ఇంత మాత్రమయిన జీయగల్గుట ప్రశంసనీయమే గదా! గ్రామపంచాయతులకు గల ఆదాయము కడు స్వల్పము. గ్రామములు నిరుపేదపల్లెలు. క్రొత్తపన్నులు విరుద్ధకారణము. ఇంతటి ఇక్కట్టులకు లోనయినను, పంచాయతులు స్వపరిశ్రమ నిర్వహింప శక్తివంచన లేక కృషిసల్పిన వనుట స్పష్టము.

పయిన సూచింపబడిన కార్యకలాపనిర్వహణ మునకు పెక్కు విధముల తోడ్పడిన మహనీయులకును, సంస్థలకును, మీదుమిక్కిలి ప్రాథమిక పాఠశాలోపాధ్యాయులకును, సహకారులకును, వ్యవసాయశాఖ ఉద్యోగులకును, అందరికన్న ఎక్కుడుగ గ్రామప్రజకును వందనములు.

అనుబంధము

గ్రామపునర్నిర్మాణకేంద్రము, లేపాక్షి

౧౯౩౯ — ౧౯౩౩

ప్రయాణసౌకర్యములు రూ. ౫౩౬౦/-
నీటివసతి ,, ౧౧౧౬౦/-

(N. B.—ఈ ఏడాది జరుగుచున్న రోడ్లు, భావుల వ్యయము గలసి)

	౧౯౩౯	౧౯౩౩	
I గ్రామపంచాయతుల స్థాపన	౪	౯	
పనిచేయుచున్న పంచాయతులు	౩	౯	
II గ్రామవీథులు	౦	౪౯౦౦ (అడుగులు)	
		రూ. ౨౩౧౦/- (ఎస్టిమేటు)	
రోడ్లు (ఫర్లాంగులలో)	౦	౩౬	
		రూ. ౫౦౫౦/-	
III నీటివసతి			క్రొత్తని
తాలూకాబోర్డు బావులు	౧౦	౧౧	౧
పంచాయతీ బావులు	౧	౧౦	౯
లేబరుశాఖ బావులు (హరిజనులకు)	౨	౭	౬
ఐచ్ఛికసేవాదళము బావులు	౦	౨	౨
(లేపాక్షి పంచాయతీ బోరింగు బావి-	పయి ౧౦ బావులలో చేరినది)		
	౧౩	౩౦	
IV పరిశుభ్రత			
(1) (a) చపాతికళ్లి నిర్మూలనము	—	రూ. ౧౦౦ (పంచాయతులు)	
ఐచ్ఛికసేవాదళము		,, ౫౦ (పనిమూలమున)	
(b) స్వీపర్లుగల గ్రామాలు	౧	౪	
(2) వైద్యసహాయము			
తాలూకాబోర్డు, పంచాయతీ వైద్యాలయము	౦	౧	
పంచాయతీమాత్రము	౧	౨	(మానేపల్లి ప్రథమ చికిత్సాలయముతోపాటు)
లోకలుబోర్డునుండి పంచాయతీ వైద్యాలయమునకు వచ్చిన సహాయము	౦	రూ. ౨౦౦/-	
	౧	౩	
ధనము రూ.	౦	రూ. ౨౦౦/-	

11. 4- 11 ౫౮౭

V	విద్యాభివృద్ధి (బాలురు)			
	తాలూకాబోర్డు స్కూళ్లు	౧౧	౧౩	
	లేబరుశాఖ ,,	౩	౨	
	పంచాయతీ ,,	౧	౨	
	ఎయిడెడ్ ,,	౧ (౧౯౩౧లో —నిలిచిపోయినది)—	౩	(క్రొత్తవి)
		౧౬	౨౦	
V (a)	వయోజనవిద్య :			
	స్కూళ్లు	౦	౧	(తాత్కాలికముగ ౧౯౩౯ నుండి ౩౩ వరకు పని చేసిన నైటు స్కూళ్లు ఒకటి)
	గ్రంథాలయములు	౨	౫	
	వసంతబుుతు విద్యాలయములు	౦	౨	
	రయితు మహాసభలు	౦	౩	(తా. ర. సభలు ౨ కేంద్రగ్రామ ర. స. ౧)
	ఉపాధ్యాయ మహాసభలు	౦	౩	
	వస్తుప్రదర్శనములు	౦	౪	
	పారిశ్రామికవిద్య (నేత)	౦	౧	
	భజనసంఘములు (క్రమమయినవి)	౨	౬	
	కరపత్రములు (R. R. C. ప్రచురించినవి)	౦	౫	
				ప్రేక్షకులు
	మ్యాజిక్ లాందరు లెక్చర్లు	—	౭౨	౧౦౯౦౦ జనులు
	హరికథలు	౦	౩౧	౬౨౦౦ ,,
	నాటకములు	౦	౧౨	౪౨౦౦ ,,
	పురాణగ్రంథపఠనము	౭౧౨ దినములు		౨౧౦౦౦ ,,
	జిల్లాప్రముఖులు, తదితరమహనీయులు	౫౬ ఉపన్యాసములు		
VI	భవనములు :			
	స్కూలుకట్టడములు (తా. బోర్డు లేబరు)	—	౩	క్రొత్తకట్టడముల మదింపు రూ. ౯౩౦౦/- (౩)
	పంచాయతీగ్రంథనిలయ భవనములు	౧	౨	,, ౬౩౦/- (౧)
	ఆదర్శకపశువులకొట్టము	౪	౧	,, ౩౦౦/- (౧)
	భజనమందిరములు	౧	౨	,, ౬౦౦/- (౧)
	పార్కు (పంచాయతి)	౦	౧	

ఆర్థికము

I వ్యవహారపరిష్కారము — వ్యవహారములసంఖ్య (౬౦) — (ఊరిపెద్దలు, సూప్రవైజరు కలసి పరిష్కరించినవి ౨౮)

(a) ఆర్బిట్రేషన్ సంఘములు — ౦ — ౨

II ఋణపరిష్కరణము — అప్పు మొత్తము — ఫైసలాతి మొత్తము

(a) — రూ. ౬౯౫౨౦/- — రూ. ౩౧౭౬౦/-

(b) ఫైసలాతి అప్పువడ్డిరేటు — 3% నుండి ౪౫% —

(c) (వడ్డిలేకనే ఫైసలయిన అప్పుమొత్తము రూ. ౬౭౦౦)

(d) వడ్డిరేటుమాత్రము తగ్గింపబడిన అప్పుమొత్తము ౨౦౦౦౦/-
వడ్డిరేటు ౧౨% నుండి ౪౫% నుండి ౬%

ఘంటాగోపురమునకును కోటకొండకును నడుమ వీథి-తిరుచినాపల్లి

యస్. శంకర సుబ్రహ్మణ్యము.

రథసప్తమి

కపిస్థలం కృష్ణమాచార్యులు

అతివైదికు లగుటవలన, మనపూర్వు లనాదిగ తమ మత్ప్రగంథములయం దనేకజ్యోతిషవిశేషములను గడు జాగరూకతతో వ్రాయుచుండిరి. మఱియు అట్టి విశేషములు సంభవించిన దినములయందు వారు తమ పితృదేవతలను ప్రసన్నులజేయుచుండిరి. ఇప్పటికిని మనలో ననేకులు శాస్త్రోక్తములగు వైదికకర్మలను విశేషములైన తిథులలో చేయుచున్నారు. సూర్యచంద్రగ్రహణములును, వసంత-శరదారంభములును, ఉత్తర-దక్షిణాయనములును నిట్టివే. ఈసందర్భముల యందు జేయు వైదికకర్మముల ప్రయోజనము లెట్టివైనను, తా మాధారపడియుండు జ్యోతిష విశేషముల విషయమై మనకు గొంతజ్ఞానమును గలిగించుట కవి యుపయోగపడుట నిశ్చయము. ఈకర్మలే లేకుండినయెడల, వీని కాధారములగు జ్యోతిషవిశేషాంశముల విషయమై యాలోచించుట దుస్సాధమై యుండెడిదే. కావున, విలువగల యిట్టి వైదికకర్మలను తమసంతతి వారమగు మనకు బరంపరగా వచ్చుచుండునట్లు చేసిన మనపూర్వులకు మన మెంతయు గృతజ్ఞులమై యుండవలయును.

ఇంతకాలము గడచిన తరువాత, భూతమును విమర్శించుసందర్భమున మన మప్పుడప్పు డుల్లేఖించి చెప్పుట సుసాధమే. మన విమర్శనము న్యాయముగ నుండవలయునేని, వేలకోలది యేండ్లకు ముందుండిన యా మార్గదర్శకుల స్థితియందు మనల నుంచికొని, వారిసాధనలకొలది వారిని మనము గౌరవింపవలయును.

ప్రాక్తనమగు సర్వమునెడగల దురభిమానముచే, మనలో కొంద ఱిప్పటికిని, మనపూర్వులు గర్వపడ దగినట్టి యొక యుత్తమభూతమును గలిగియుండిరను టను, విశ్వసింపజాలకుండుట చింతావహము. అయినను, మన పూర్వులుగూడ యోజించుచువచ్చిన కొన్ని విషయములను విమర్శింపబూనునప్పుడు మనల నిది యాటంకపరుపబనిలేదు. అట్టి దొకటి రథసప్తమి. రథసప్తమి యనగేమో, అది యొక వైదికోత్సవ మెట్లయ్యెనో యీవ్యాసమున జూతము.

న్యాయద్దేశ్యము తూచాతప్పని గణితస్వారస్యము గాచనియు, కాబట్టి సహస్రాబ్దముల విషయమున గొన్నిశతాబ్దముల పొరపాటుచేయుట సాధ్యమేయనియు మొట్టమొదటనే చదువరులను హెచ్చరించుచున్నాను. మఱియు, ఈవిషయమున నేను స్వయముగ గనిపెట్టిన దేదియు లేదు. హిందూజ్యోతిశ్శాస్త్రమున పరిశోధనలు చేసిన తిలక్ మొదలగువారి యమూల్యగ్రంథముల లోని విషయములకు సంగ్రహముగ నీవ్యాసము వ్రాయబడినది.

ఋగ్వేదమునాటి యార్యుల సంవత్సరాది వసంతారంభము. దేవతలు భూమి కుత్తరమునను, పితృదేవతల స్వామియగు యముడు భూమికి దక్షిణమునను నివసించియుండిరని వారి నమ్మకము. కాబట్టి, వారు తమ సంవత్సరమును దేవయానము, పితృయానము నని రెండుగ విభజించిరి. కావున, సూర్యుడు వసంతారంభమున నున్నయప్పుడు, అనగా సూర్యుడు దేవతల నివాసమగు నుత్తరమును బ్రవేశింపబోవునప్పుడు, వారి సంవత్సరము నూతనోత్సాహములతో నారంభమగుట సహజమే. అయినను, ఆకాలమునకు దర్వాతివారు తమ సంవత్సరము నుత్తరాయణమునుండి, అనగా, సూర్యుడు దక్షిణమునుండి యుత్తరమునకు మఱలినప్పటినుండి, ఆరంభముచేసి యుత్తరాయణము, దక్షిణాయనము నని సంవత్సరమును రెండుగ విభజించిరి. ఈరెండు-వసంతశరదారంభములు, ఉత్తరదక్షిణాయనములు - పద్ధతులకును సమానముగ మన పూర్వు లీవివిధారంభములకు వివిధవ్యవహారములను గల్పింపవలసివచ్చెను. ఆకాలమున కృత్తికానక్షత్రముసమీపమున నుండిన వసంతశరదారంభములను వైదికకర్మలకును, శ్రవిష్ఠసమీపమున నుండిన

యుత్తరదక్షిణాయనములను లౌకికకర్మలకును వారు నియోగించిరి. కాని, రానురాను జరు లాభేదములను మఱచిరి. మన ప్రసిద్ధజ్యోతిశ్శాస్త్రవేత్తల కాలమునకు చాలముందే యాక్రమముతలక్రిందయ్యెను. ఫలమేమనగా: మన మిప్పు డుత్తరాయణమున వైదికకర్మలను, వసంతారంభమున లౌకిక కర్మలను చేయుచున్నాము. ఇచ్చటను మనము యథార్థపరిస్థితులకంతో వెనుకబడి యున్నాము. ఏలనగా వసంతశర దారంభములను, ఉత్తరదక్షిణాయనములను వరాహమిహిరునికి గనబడిన స్థానములనుండి చాలవెనుకకు బోయియున్నను, ౧౫౦౦ సంవత్సరముల ప్రాంతమున వాని స్థానముల మార్పుల నతడు వ్రాసినదానినిమాత్రమే మన మిచ్చట ననుసరించు చున్నాము.

మనపూర్వులు వసంతశరదారంభముల మార్పు లిట్లు దగినట్లు తమ సంవత్సరముల నప్పుడప్పుడు సవరించుచుండిరని వారి పుస్తకములవలన దెలియు చున్నది. వరాహమిహిరుడు, తనకాలమున దక్షిణాయనము పునర్వసునక్షత్రమునొద్ద నున్నదని నిర్ణయించుచు, అది యాశ్లేషమధ్య సంభవించిన కాలమును గుఱించి ప్రసంగించుచున్నాడు. ఆశ్లేషనుండి వెనుకకు లెక్కవేసి చూడగా, ఆకాలమున నుత్తరాయణము శ్రవిష్ఠచెంతల సంభవించియుండవలయును; కాని అతని కాలమున నది సుమారు మకర మాసారంభమున, అనగా సుమారు ఉత్తరాషాఢానక్షత్రము రెండవ భాగమున సంభవించెను. వరాహమిహిరుడు చెప్పిన యా పురాతనకాలము కురుక్షేత్రయుద్ధపు కాలమని తోచుచున్నది. రణరంగమున భీష్ముడంపశయ్యపై బరుండి, ప్రాణములు విసుమ్మనక యుత్తరాయణమును నిరీక్షించుచుండెను. మఱియు ఆకాలమున సూర్యుడు మాఘశుక్లదశమినాడు ఉత్తరమునకు మఱలెనని మహాభారతమున నున్నది. ఆనెల పూర్ణిమనాడు చంద్రుడు మఘానక్షత్రమున నుండె ననుకొన్నయెడల, సూర్యుడప్పుడు శ్రవిష్ఠానక్షత్రమున నుండియుండును; మఱియు ఆనక్షత్రమవఱకు పూర్ణిమనాడును, భీష్మనిర్యాణమునాడును నక్షత్రమండలమున సూర్యుని స్థితిలో నంతగా భేదముండదు. కాబట్టి, మహాభారతకాలప్రాంతమున నుత్తరాయణము శ్రవిష్ఠయొద్ద సంభవించినదని మనము నిర్భయముగ నూహింపవచ్చును.

మఱియొక స్వతంత్రనిదర్శనము గర్గుడు వ్రాసిన దానిలో నగపడుచున్నది. అతనికాలమున నుత్తరాయణము మాఘశుక్లపాడ్యమినాడు సంభవించెను. అప్పుడు శ్రవిష్ఠకు రెండుప్రక్కల సూర్యచంద్రులుదయించిరి. ఇట్లొకప్పుడు మాఘశుద్ధదశమినాడో, ఏకాదశినాడో, మఱియొకప్పుడు మాఘశుక్లపాడ్యమినాడును నుత్తరాయణము, సూర్యుడీసందర్భములలో శ్రవిష్ఠయొద్ద నుండగా సంభవించెనని తేలుచున్నది. సూర్యుడు శ్రవిష్ఠయొద్దనే యుండగా మఱియొకప్పు డుత్తరాయణము మాఘశుక్లసప్తమినాడు సంభవించి యుండవలయును. హిందువులకు 'సప్త' యనిన నొక వింతసంతోషము. చూడుము. సప్తలోకములు, సప్తపర్వతములు, సప్తద్వీపములు, సప్తసాగరములు, సప్తాశ్వములు మొదలగునవి. సప్తమియు నుత్తరాయణమును వింతగా సరిపడుట మన పూర్వులకు గడు నచ్చియుండవలయును. అప్పటినుండియే రథసప్తమి సంవత్సరమున నొక విశేషదినమయియుండవలయును సందర్భపడిన విశేషదినములయం దెల్ల దేవతలను మెప్పించి విసుగని మన పూర్వులకు సూర్యుడు వింతగ సప్తమినాడు యమనివాసమగు దక్షిణముండి మఱలి, దేవతల నివాసమగు నుత్తరమునకు బోవుట ఒక మంచివిశేషమే యైయుండును. రథసప్తమియంతటి పురాతనకాలమున నుత్పత్తినొందినట్లు తోచుచున్నది.

కాని, ఇప్పు డుత్తరాయణము శ్రవిష్ఠనెనుక నసేకడిగ్రీలు వెనుకబడిపోయినది. అది యిప్పుడు మూలానక్షత్రము మూడవభాగమున సంభవించును. ఇట్లది మొదటి రథసప్తమినా డుండిన నక్షత్రమునుండి మూడు నక్షత్రములను దాటి నాలుగవ నక్షత్రమునకు వచ్చినది. ఒక్కొక్కనక్షత్రమునకును సరాసరి సుమారు ౧౩ డిగ్రీలచొప్పున నైనయెడల, అది యిప్పటికి సుమారు ౫౫ డిగ్రీల ధనూరేఖను దాటియుండవలయును. ౭౨ సంవత్సరములకు ౧ డిగ్రీ చొప్పున నుత్తరదక్షిణాయన వసంతశరదారంభముల స్థానములు మారుచుండును.

కాబట్టి, మొట్టమొదటి రాజసూయము 3౨౫౦ సంవత్సరముల కాలమున చేసియుపైకోత్సవమై యుండవలయును. మన కిప్పటికిని రాజసూయము యుత్సవమేకాని దాని పవిత్రతకు కారణమగు నుత్తరాయణమునకును దానికిని నెట్టి సంబంధమును లేదు. ఇది యెరుకలో నొకప్పు డుండిన తళతళలాడు వా లెచ్చటి నున్నదో లెలియక, వట్టి యెరుకగుఱుతుగానూకతో కాపాడుచుండవలయునట్లున్నది. శ్రవిష్ఠను విడిచినపిదప ఉత్తరాయణము మఱల ఉత్తరాషాఢ రెండవభాగమున, అనగా సుమారు మకర మాసపు మొదటిదినములలో చూడబడినది. ఇది జరిగినది వరాహమిహిరుని కాలమున. ఉత్తరపుష్టిణాయన వసంతశరదారంభముల స్థానములు మారియుండుటను బట్టి యతడును మన లౌకికగణనము (Civil Calender) ను సవరించెను; కాబట్టియే మన వసంతగ్రువును చైత్రమును, మన నక్షత్రముల నశ్వినియు ప్రారంభించుచున్నవి. వరాహమిహిరుని యనంతర మెవ్వరును సవరింపకుండుటవలన, మన మిప్పటికిని వాడుకలో లేని లౌకికగణనము ననుసరించుచు మా ర్పావశ్యకమనియూహింపలపకున్నాము. అయినను మంచిదినములు వచ్చుచున్నవి. మన యజ్ఞానమును బోగొట్టి, మన ప్రగోవృద్ధికి దోడ్పడగల పరిశోధకులు మనలో నుండుటవలన, మనము సంపూర్ణముగ నిరాశచెంద బనిలేదని సంతోషముగ నున్నది.

౧. కాశీరాజునగరు సింహద్వారము-రామనగరము

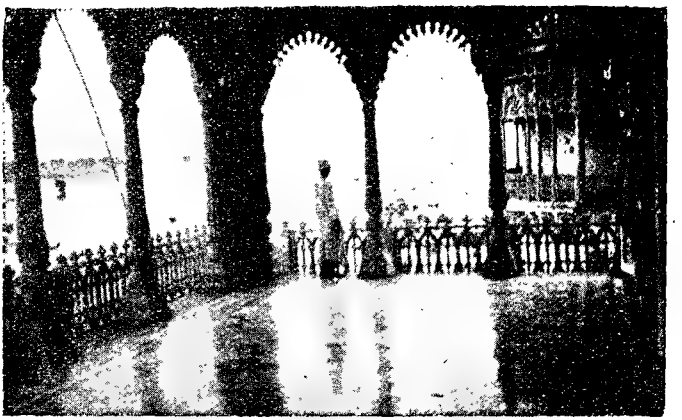

౨. కాశీరాజనగరాంతర్భాగమునకుండి గంగానది-రామనగరము

—సి. జి. జగన్నాథ దాసు.

ఇండ్లు కట్టుట

కొ. నరసింహాచారి

ఒక ఇంటిని కట్టుటకు ముఖ్యముగా గమనించవలసిన విషయము లేవనిన, ఇంటి యొక్క నేలప్లాను, గోడలు. అట్టలతో కట్ట బడు ఇంటికి నేలప్లానుతో చేర్చి చుట్టును వచ్చు వెలుపటిగోడలనుగూడ ఒకే అట్ట యందు వ్రాసికొని కత్తిరించవలెను. కొల తలు మనయిష్టానుసారము పెట్టుకొన వచ్చు ను. వెలుపలిగోడలు కాక ఇంటియందలి లోపలిగోడలు, వేర్వేరు అట్టతునుకలలో కత్తిరించుకొనవలెను. ఒకఅట్టతో మఱియొక అట్టనుగాని, ఒకఅంచుతో మఱియొకయం చునుగాని అతికించవలెనన్న అందు ఒక దానికి అతుకుతునుక (Flap) ఉండవలెను. ఇకను ద్వారములు, గవాక్షములు ఒకదాని కొకటి యెదురుగా నుండుట మంచియింటి యొక్క లక్షణము. ఒకగోడయందు ద్వా రముగాని, గవాక్షముగాని యుండిన, దాని కెదురుగా ఆగోడకు వెనుకముందుగల గోడల యందుగూడ ద్వారముగాని, గవాక్షముగాని యుండవలెను.

చిత్రము 1 యందు A B C E అనునది నేలప్లాను. A B P O అనునది A B ప్రక్క నుండు వెనుకటి వెలుపలిగోడ. A C H G F అనునది A C ప్రక్కనుండు (పడమటి) వెలు పలిగోడ. B E L M N అనునది B E ప్రక్కనుండు (తూర్పు) వెలుపలిగోడ. C E J K అనునది C E ప్రక్కనుండు ముం దుండు వెలుపలిగోడ. ఈగోడలన్నియు నేల ప్లానుతోచేర్చి ఒకేఅట్టపై వ్రాయబడియున్న వి. ఈగోడల కెచ్చటచ్చట f అను అతుకు తునుకలు కలవో వాటినన్నిటినిగూడ చేర్చి కొని ప్లానువ్రాయవలెను. తక్కినభాగమును కోసివేయవలెను. పిమ్మట ప్లానునందు D అను గుర్తుగల ద్వారములును, W అను గుర్తు గల గవాక్షములను గుర్తించికొని వాటివాటికి నేరుగా గోడలయందు ద్వార ములను, గవాక్షములనుకత్తిరించుకొనవలెను. ప్రతిదానికిని పైయంచునందును, క్రిందియంచు నందును, నడిమిరేఖయందును పూర్తిగా కోసి, . — . — . — ఇట్టి గుర్తు గల చోటులవెంబడి మడువవలెను. తర్వాత లోపలి గోడలను వేర్వేరు అట్టలపై వ్రాసి కత్తిరించుకొనవలెను. వాటికిని అతుకు తునకలు f అను గుర్తుగల చోట్ల నుంచ

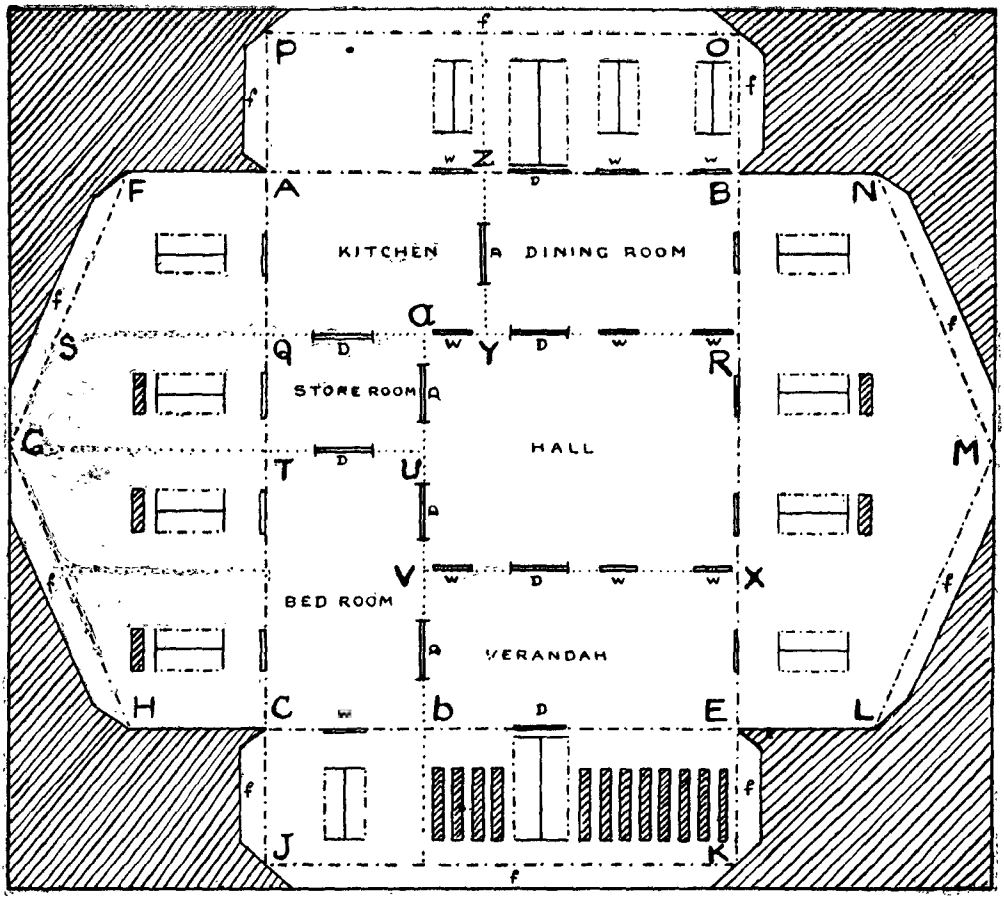
P
O
Z
F
A
B
N
KITCHEN
DINING ROOM
a
S
Q
Y
R
STORE ROOM
HALL
G
T
U
M
V
X
BED ROOM
VERANDAH
H
C
b
E
L
J
K
f
w
D
A

1

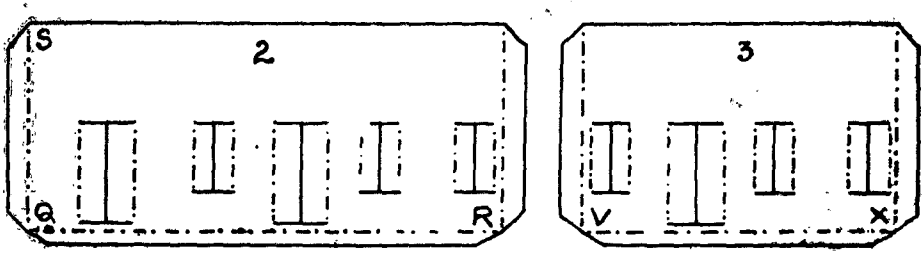
S
2
Q
R

3
V
X

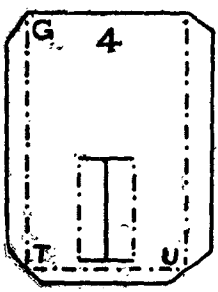
G
4
T
U

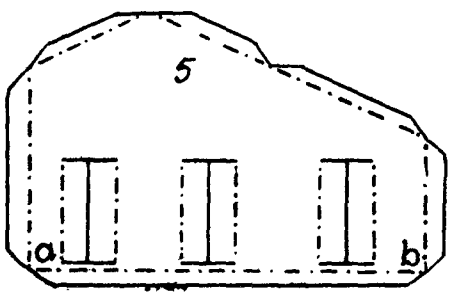
5
a
b

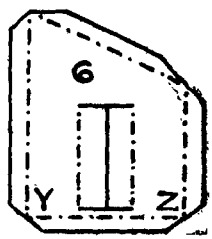
6
Y
Z

వలెను. చిత్రము 2 నందలిది మొదటి చిత్రముస్లానునందలి Q R అను గోడ. దీనియొక్క యెత్తు, ఇది పడమటిగోడను చేరునట్టి ప్రదేశమగు Q S వంత యుండవలెను. చిత్రము 3 నందలిది మొదటి చిత్రము V X అనుగోడ. దీని ఎత్తుకూడ, పడమటి గోడను చేరు ప్రదేశమునందలి ఎత్తునకు, అనగా Q S సమానముగా నుండవలెను. చిత్రము 4 నందలిది మొదటిచిత్రమునందలి T U అనుగోడ. దీనియెత్తు పడమటిగోడను ఇదిచేరునట్టిప్రదేశమునకు, అనగా T G కి సమానముగా నుండవలెను. G M అను భాగములు ఇంటినడికొప్పునకు చేరినవి. చిత్రము 5 నందలిది ఉత్తర దక్షిణములుగా పోవు A B అనుగోడ. ఇది Q R నకును C E కని మధ్యనెంటిని తాకుచున్నది. దీని యాకారము చతురస్రముకాక పడమటిగోడ యందలి C H G H Q అను భాగమునకు సమానముగా నుండవలెను. చిత్రము 6 నందలి గోడ, మొదటి చిత్రము నందలి Y Z అను ప్రదేశమునందలి గోడ. ఇది పడమటిగోడయందలి Q S F A భాగమునకు సరియై యుండవలెను. ఇట్లు గోడల నన్నిటిని కత్తిరించుకొని, మొదటచిత్రము నందలి అట్టను మొదట దీసికొని దానిచుట్టు గల గోడలను నిలువబెట్టి మూలలందు అతుకుతునుకలను లోవైపుండునటుల అతికించవలెను. పిమ్మట తక్కిన విడిగోడలను ఒక్కొక్కటిగా వాటివాటిస్థానములందు నిలువబెట్టి అతికించవలెను. అటుపిమ్మట ఇంటికప్పును ప్రత్యేకముగా కత్తిరించవలెను. దీనియొక్క అంచులు ఇంటిగోడలకు వెలుపల కొంచె మెక్కువగా మిగిలివచ్చునట్లు పెద్దదిగా నుండవలెను. కప్పునకు కావలసిన అట్ట A B కొలతకు కొంచె మెక్కువగా నుండునట్లు వెడల్పును గలిగియు, G H F

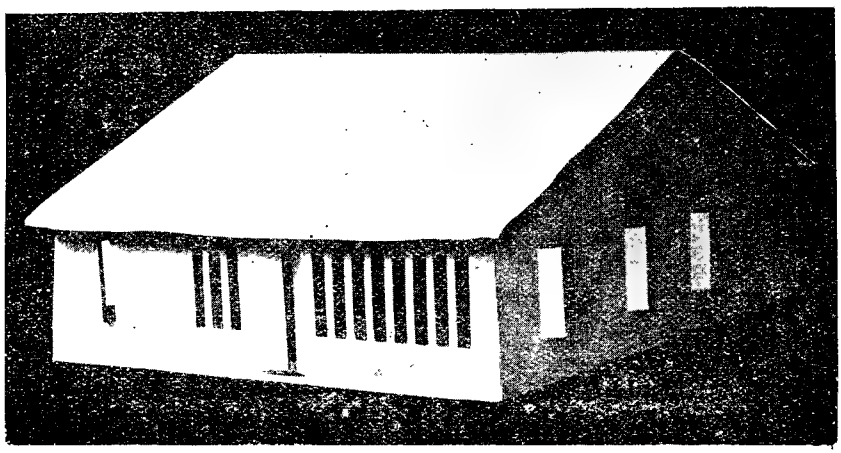

ఇల్లు (వైకప్పుతో)

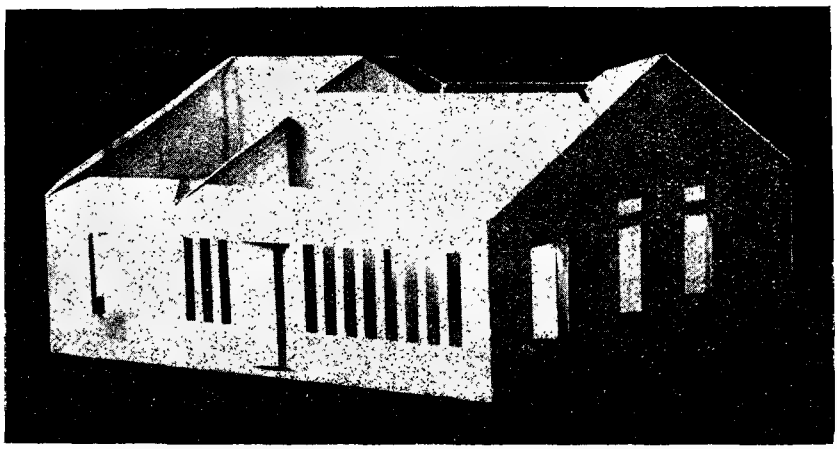

ఇల్లు (పైకప్పులేక)

పొడవునకు కొంచె మెక్కువగా నుండునట్లు పొడవును గలిగియు నుండవలెను. దీనిని సగముగా మడిచి మడతగుర్తు G M అను నడిగోప్పమీదవచ్చునట్లు ఇంటిపై మూసి అతికించవలెను.

ఈఇంటియందు ఒకహాలును, వంటగది, భోజనగది, కొట్టడి, పడుకగది, వసారా కలవు. వసారాగోడయందు కమ్మీలుండు రీతిని చాలాసందులు కోయబడియున్నవి.

అట్ట లావుగా నుండినయెడల మడువ వలసిన ప్రదేశములందు కత్తితో తేలికగా నొకసారి గీతవేసి మడువవలెను. సన్నని అట్ట అయినయెడల, పెనసలుతో నదిమి గీతవేసిన చాలును.

(All rights reserved.)

సవరణ

రాయబారము: మార్చిభారతి 1924-వ పుటలో మొదటి కలములో పదియవ బంతిలో 'చెప్పియుండిరి' అనుదానిని 'చెప్పియుండిరా?' అని ప్రశ్నార్థకముగా చదువు కొనవలెను.

నక్షత్రమండలము

గొబ్బూరు వేంకటానంద రాఘవరావు (కవితానమితో)

(భావ సంవత్సర చైత్ర, అధిక వైశాఖ మాసములు-ఏప్రిల్ 1934)

[ఈపటము తెలిమిని ఆయాదినక్కలుచూపునట్లు సరిగాపట్టుకొని చూడవలయును. ఇందున్న ట్లునక్షత్రములు

ఏప్రిల్ 8 తేదీని రాత్రి 8-55 గంటలకును,
" 15 " " 8-28 "
ఏప్రిల్ 22 తేదీని రాత్రి 8- 0 గంటలకును
" 30 " " 7-29 "
మే 7 " " 7- 0 "
} కనబడును.]

పేజీ 2

ప్లవ భావసంవత్సర చైత్రబహుళనవమిమొదలు అధికవైశాఖబహుళదశమిపర్యంతము—అనగా ఏప్రిల్ ౯-వ తేదీ మొదలు మే ౯-వ తేదీవఱకును రాత్రి తొలిజామున ఆకాశమున కానవచ్చు గ్రహనక్ష త్రాదులను గమనింతము.

పాలవెల్లి (Milky Way)

మధ్య భాగముగా వంగిన మండలఖండవక్రమువలె పాలవెల్లియీమాసమున దక్షిణసమీప-ఆగ్నేయదిశనుండి ఉత్తరసమీపవాయవ్యదిశకు వ్యాపించియున్నది. అ య్యది ఆగ్నేయమున అశ్వత్థరమండలముకడనుండి త్రిశంకు, నౌకామండలములను గడచి, వాసుకి, మందర గిరి మీదుగా శ్వాన, పూర్వశ్వానములమధ్య బడి, ఆర్ద్రా నక్షత్రము నంటుచు, సారథిరథము నతిక్రమించి భృగు పరశుమండలమున కావల నస్తమించుచున్న అప్సరస మండలముకడ, వాయవ్యమున నదృశ్యమగుచున్నది. విషువద్రేఖకును, క్రాంతివృత్తమునకును మధ్యప్రదేశము లందే ఈపాలవెల్లి విశేష తేజముకలట్లు మాపట్టుచున్నది. ఇట్లగపడుటకు కారణము ఆచట దట్టముగా ప్రోసలు పడియున్న అసంఖ్యకోటినక్షత్రము లుండుటయే. అనగా నచట క్షీరవాహిని ఎక్కువతేటుగా కనబడుటకు కారణము లెక్కకుమీరినన్ని చిరుతచుక్కలు అతిసాంద్రములై యుండుటయే.

తేజోవిషయమున ప్రథమగణ్యములైన నక్షత్రములు
(First Magnitude Stars)

ఈమాసములో రాత్రి తొలిజామున నగపడు నీ నక్షత్రములు పది యున్నవి. అవి యేమేవి అనగా,

౧. స్వాతి (Arcturus)
౨. చిత్ర (Spica)
౩. మఘ (Regulus)
౪. మృగవ్యాధుడు (Sirius)
౫. పూర్వశ్వానము (Procyon)
౬. అగస్త్యుడు (Canopus)
౭. అర్ధనారీశ్వరుడు సాంబమూర్తి } (Pollux)
౮. ఆర్ద్రి (Betelgeaux)
౯. రిగెల్ (Rigel)
౧౦. రోహిణి (Aldebaran)

తూర్పున

కుమ్మరిసారెవంటి ఆకారముగల ఐదు ఆరునక్ష త్ర ములతో విశాఖ ఇప్పుడే ఉదయించినది. దీనినే శ్రీనాథమహాకవి "చిటుతవోయిన మూకుడువలె" నున్నదని వర్ణించినాడు. దీని కెగువను శ్యేనమండల మును, హరికులేశ (Hercules) మండలమును ఇప్పు డిప్పుడే పొడసూపుచున్నవి. ఆగ్నేయదిశను అశ్వత్థర మండలము కొంతవఱకు ఉదయమైనది. దానికెగువను నహుషుమును, నహుషుని కుత్తరముగా తోరణస్తంభ ములలాసన చిత్ర, స్వాతి నక్షత్రములును మెఱయు చున్నవి. ముత్యమువలె చిత్రయు, పగడమువలె స్వాతియు మెఱయుచుండగా, మధ్యను, చిత్రసమీప మున వక్రగతుడైన గురుడు క్రమముగా హస్తనంకకు పోవుచున్నాడు. అఖండతేజముతో మెఱయు నీగురు గ్రహమునకు సమీపమున దక్షిణముగా చిత్రయు, ఉత్తరమున కొంతదూరమున స్వాతియు ప్రకాశించుచు నగపడు రమ్యదృశ్యము ఈ నెలయంతయు చూడనగును. విశేషించి దిక్చక్రము (Horizan) మీదుగా నిపుడే ఉదయించిన విశాఖ ఇంద్రాగ్నిదైవత్యమైన విశాఖ-అగ్నివేదికవలె చతురస్రమైన యాకారముగల విశాఖ-అడుగునను, కన్యారాశిపైనను అగపడుట గమనించి, ఆయంశమునే గైకొని, 'కన్య అగ్ని కుండసముద్భవ, అయోనిజ' అని భారతకారుడు వర్ణించిన వర్ణన చక్కగా గ్రహించి యానందించుటకు మంచియవకాశ మిపుడు లభించినదని విన్నవించుచున్నాను. ఈకన్య వేలి నలంకరించిన యుంగరమునందలి మేటివజ్రము

లాగున 'చిత్ర' నక్షత్రము మెఱయుచున్నదని ఇంకొకరు వర్ణించినారు. మెచ్చదగిన ఈవర్ణనయందలి సారస్యమును గ్రహించుటకుగూడ ఇపుడే అనుకూలముగా నుండును.

ఉత్తరమున

క్రతు, పులహ, పులస్త్య, అత్రి, ఆంగీరస, వసిష్ఠ, మరీచి అనునామములుగల సప్తఋషులు బాగుగా ఉదయించినారు. అందు క్రతుపులహులు ఇంచుమించుగా గగనమధ్యమును చేరుకొన్నారు. పులహ-క్రతు రేఖ నూటిగా గ్రువుని చూపుచున్నది. గ్రువుకు లఘుబుక్కపుతోకచివరను ప్రకాశించుచున్నాడు. గ్రువున కెనువను కశ్యప, మహేంద్రులును, తోకమొదట అగ్నియు, అగ్నికి తూర్పుదెసను ధాత-విధాతలును, ఆవల మిత్రుడును కానఁగుచున్నారు. ఈలఘుబుక్కపు చుక్కలకు ఉదయాస్తమయములు లేవు. సప్తఋషులు, అనగా బృహద్బుక్కమునందలి ఆంగీరస, వసిష్ఠనక్షత్రములకు ఎదురుగా, లఘుబుక్కమునందలి గ్రువరక్షకులు-ధాతృవిధాతలు కానవచ్చుచున్నారు. ఈరెండు బుక్కములకు మధ్యను మెలికెలు తిరిగి, వక్రరూపముతో నరకుడు కానవచ్చుచున్నాడు. నరకునితోక క్రతుబుషికడను, శిరస్సు ఉత్తరసమీపపు ఈశాన్యమునను చూడనగును.

మధ్య

ఇపుడు గగనమధ్యమున మఘానక్షత్రము మెఱయుచున్నది. కొడవలివలె చూపట్టు వక్రపు చుక్కలలో పిడియండు స్థానమున నీమఘానక్షత్రమున్నది. అది మన సూర్యునికంటె వేయిరేట్లు అధిక తేజముగల నక్షత్రము. అందునుండి వెడలిన వెలుతురు కిరణములు మనభూమిని చేరుకొనుసరికి 1113 సంవత్సరములు పట్టును. అనగా టిప్పుసుల్తాను రాజ్యమేలినపుడు మఘనక్షత్రమునుండి బయలుదేరిన వెలుగుకిరణములు ఒక తుణమునకు లక్షయెనుబదియారుమైళ్లు చొప్పున ఎడతెగకుండ ప్రయాణముసాగించి వచ్చివచ్చి యీనాటికి మనభూమిని చేరుకోగలుగుచున్నవి.

మఘ సింహరాశిలోనిది. సింహముమెడకు కట్టిన పతకములోని వజ్రములాగున నది మెఱయుచున్నది. ఇవి యూరాశిలోని 'ఆల్ఫా' నక్షత్రము. అందుల 'బీటా' నక్షత్రము మన ఉత్తరఫల్గునీనక్షత్రమే. అది తోకచివర నున్నది. పూర్వ మది విశేషతేజస్సుతో మెఱయుచు First Magnitude Star అయి యుండినట్లు మన ప్రాచీనగ్రంథములలోనేకాక, ముస ల్మాన్‌సిద్ధాంతుల గ్రంథములలోగూడ చెప్పబడినది. అట్టిచుక్క తొంటితేజము గోల్పోయి యిపుడు ఒక మోస్తరుగా కనబడుచున్నది. ఈయుత్తరఫల్గునియు, చిత్రయు, స్వాతియు- మూడును ఒక సమత్రిభుజము (Equilateral triangle) గా నేర్పడుట గమనింప దగియుండును.

మఘమీదుగా, తూర్పునకు వ్రాలియున్న నక్షత్రమును 'గామాలియో' అని పాశ్చాత్యులు చెప్పుదురు. దానినే కేతకీరుపండితులు శృంగనక్షత్ర మనిరి. అది సింహముయొక్క శిరోభాగమున మెఱయుచుండును. మఘకు పశ్చిమభాగమున పొట్లపూవువలె పుష్యమి వ్రాలియున్నది. ఆదిసూను ఆశ్లేషసర్ప మున్నది. ఆశ్లేషను గలిసి అహి, నహుషమండలములు తూర్పునకు వ్యాపించియున్నవి. పుష్యమికి ఎగువను మూషిక సహితుడైన విఘ్నేశ్వరు డున్నాడు. మిథునరాశియు, దాని కెనువను సారథిమండలమును పాలవెల్లిప్రక్కనే మూడవనును. ఇనికూడ పడమటకు వ్రాలియేయున్నవి.

వాయవ్యము-పడమటదిక్కులను

వాయవ్యభాగమును కల్పవృక్షమునీడను అప్సరసలస్తమించుచున్నారు. దిగువ పాలవెల్లిలో భృగుపరశు మండలమును, దిగువ పులోముడును త్వరలోనస్తమింతురు. అశ్విని, భరణి అస్తమించినవి. కృత్తికలును త్వరలోనస్తమింపనైయున్నవి. రోహిణీనక్షత్రము ఒక నేత్రముగా గలిగి రెండుపాదములు, కొమ్ములు చూపుచు దుముకుచున్నట్లున్న వృషభరాశిస్వరూపము ఇపుడు చక్కగా చూడనగుచున్నది. దిగువను ఒరియన్‌యోధుడును త్వరలోనస్తమింపనైయున్నాడు. రిగెల్‌చుక్క

సమీపమున పుట్టిన ట్లుగపడు యమునానదియొక్క మొదటిభాగము తప్ప శేషించిన దంతయు నక్షమించినది. ఒరయన్ దిసువ శశకముసూడ ఇక త్వరలో నక్ష మించును. పాలవెల్లికి పడమటను మృగవ్యాధునితో కూడిన శ్వానమండలము ఒరయన్ దిసువ నున్నది. వాసుకి కవ్వపుత్రాడుగా చుట్టిన మందరగిరి పాలసముద్రమున తేలియాడుచున్నది.

దక్షిణాకాశమున

ఇపుడు ప్రధానముగా చూపట్టుచున్నది నౌకా మండలము. ఋగ్వేదమునందే ఇది 'దైవీమ్ నావామ్' అని వర్ణింపబడినది. ఇందు నాలుగు భాగములకు నాలుగు ప్రత్యేకనామము లున్నవి. (Argo Navis has four parts)

Malus = Mast స్తంభభాగము

Vela = Sails తెరచాపలభాగము.

Carnia = Keel అధోభాగము, లేక పృష్ఠ భాగము.

Puppis = Poop అమరము, లేక వెనుకప్రక్క భాగము.

ఈమోడచుక్కాని త్రిప్పుము అగస్త్యుడు నడుపు చున్నట్లుండును. గ్రీకుగాథలలో కేనోపస్ (Canopus) అనబడునీనక్షత్రము మెనిలాస్ (Menelaus) రాజుయొక్క ఓడచుక్కాని త్రిప్పువాడని చెప్పబడినది. ఈ అగస్త్యుడు మన సూర్యునికంటె అరలక్షరెట్లు తేజోధిక మైన మహాగోళమని నేటిసిద్ధాంతులు గుణించిరి. ఈ చుక్క మృగవ్యాధరుద్రుని దిసువ దక్షిణాకాశమున నగపడును. నౌకామండలమున కెగువను, అహిమండలమునకు దిసువను వల్మీకమండలము గలదు. దీనినిగూర్చిన గాథలు శ్రీముఖి మైత్రేయమహాభారతి ఒ౩౬-ఒ౩౮ పుటలలో వివరించినాము. అహిమరీడలము మైనున్న చమస, గ్రావ మండలముల గాథలను అందే చూడనగును. కన్యదిసువ వార్తికపుగాథలను వెనుక వర్ణింపబడినవి.

గ్రహాములు

ఈమాసములో రాత్రి తొలిజామున గురు డొకడే కానవచ్చును. ఇతరగ్రహములు కానరావు. గురుడును చిత్రసమీపమునసే వక్రించి హస్తవరకు వెనుకకు రాగలడు. కాబట్టి ఈమాసములో గురుడు చిత్ర, హస్త నక్షత్రములమధ్యనే కనబడును.

విశేషవిషయములు

౧. ఆర్ద్ర) -ప్రవాళ మేకమ్-పగడమువంటి ఒక్క ఎఱ్ఱని నక్షత్రము. దీనినే వేదములు "బాహూ" నక్షత్ర మనియు, పాశ్చాత్యులు Betelgeaux అనియు చెప్పుచురు దీనివెలుగు మనకు చేరుసరికి ౧౮౨ సంవత్సర ములు పట్టును. దీని వ్యాసము (Diameter) ౨౭ కోట్ల 3౦ లక్షల మైళ్లు: అనగా మన సూర్యగోళపు వ్యాసముకంటె మూడువందలరెట్లు పెద్దది.

రోహిణి (Aldebaran)

దీనివెలుగు మనకు చేరుసరికి 3౦ సంవత్సర ములు పట్టును.

పరివృక్త (Bellatrix)

రోహిణికి దిసువను, ఆర్ద్రకు ౧౦ డిగ్రీల దూర మునను పాశ్చాత్యులచే బిలాట్రిక్సు (Bellatrix) అని చెప్పబడుచున్న చుక్క యొకటి కలదు. నాలుగు మంచపుకోళ్లవలె గొల్లకావిడిచుట్టునున్న ఒరయన్ చుక్కలలో నిది వాయవ్యమూలచుక్క. దీనికి గల బిలాట్రిక్సునామమునకు అర్థము వీరవనిత (Woman Warrior), యుద్ధముచేయగల స్త్రీ. ఈచుక్కకుసంబం ధించినదని చెప్పదగిన వేదగాథ యొకటి కలదు. దాని నిట సంగ్రహముగా వ్రాసెదను. (చూ. ఋగ్వేదము దశమమండలము, ౧౦౨-వ సూక్తము.)

ముద్గలుడనుఋషి యొక డుండెను. అతనికి ముద్గలాని అనుభార్య యుండెను. ముద్గలానికి సంతానము కలుగలేదు. వంధ్యయైన భార్యను విడిచి అతడు వేరొక భార్యను వివాహమయ్యెను. ఒకప్పుడు చోరులచే

ముద్గలుని గోవులు హరింపబడెను. ఒక్క ముసలియెద్దు మాత్రమే మిగిలెను. ఆయెద్దును తన రథమునకు కట్టి, ముద్గలుడు దొంగలవెంట పోవుటకు సిద్ధపడెను. వంధ్యయు, పరివృక్తయు నైన ముద్గలాని భార్యరథమునకు సారథియై శత్రులతో పోరుటకు భర్తతో వెడలెను. [సంతానవతులుగాక వంధ్యలైన స్త్రీలు ఆదోషపరిహారార్థము వీరవనితలై భర్తలతోపాటు శత్రువులపై యుద్ధమునకు వెడలి, రథమునడిపియు, శత్రులతో బోరి వధించి శత్రుధనమును గైకొని భర్తలకు సమర్పించియు వారి యనుగ్రహమును బడయుచుండిరి. ఇట్టి వీరవనితలకు పరివృక్తలని పేరుండెను. ఇటీవలి కథలలో దశరథుని భార్యయగు కైకయు, కృష్ణుని సత్యభామయు నిట్టివారలే యనవచ్చును.]

ఇట్లు యుద్ధసన్నద్ధులై యాదంపతులు చోరుల వెంట బడిరి. ముద్గలుని చేతిలో 'ద్రుఘణ' మను నాయుధ ముండెను. ద్రుఘణ మనగా గుదియ, లేక గదవంటి ప్రహరణసాధనము. ముద్గలు డాద్రుఘణమును విసరగా అది చోరులున్న చోట పడెను. ఆదంపతులు వారలతో బోరి జయించి తమగోవులను తిరిగి తెచ్చుకొనిరి.

ఇదే నిరుక్తము IX-౩౩లో ఇట్లు వర్ణింపబడినది: "ముద్గలో భర్మశ్వబుషి ర్వృషభంచద్రుఘణంచ యుక్తా సంగ్రామే వ్యవహృత్యాజిం జిగాయ" మఱియు బృహద్దేవత VII-౧౩లో ఇట్లు వర్ణింపబడినది. "ఆజావనేన భార్మశ్వ ఇంద్రా సోమాతు ముద్గలః అజయ ద్వృషభం యుక్తా ఐంద్రంచ దుఘ్రుణం రథే"

ఈకథ పశ్చిమాకాశమున నక్షత్రరూపమున నెట్లు చిత్రింపబడినదో గమనింతము:

ఉత్తరమున సారథిమండలమున రథము గమనింపుము. పశ్చిమమున కృత్తిక 3 + రోహిణి + మృగశిరస్త్రిగల వృషభమును గమనింపుము. అచట మృగశిర చుక్కలం జూడుము. మృగము మాయామృగము. వృత్రుడు మాయామృగశిరస్సుడు, చోరుడు. మృగశిర సోమదైవత్యమగుటగూడ గమనింపుము. ఆర్ద్రి కెపవను గదవంటి రూపముగల ఆయుధ మొకటి గలదు. ఇది ఓరయన్ (Orion) యోధుని చేతిలోని బడితెవలె కొన్ని పటములందు చూపబడినది. [చూ. భారతి, ఆంగీరస మార్గశిరమాసము ౧౯౧౧ పుట. ఓరయన్ యోధుని చిత్రము.] ఈగాథలో ముద్గలుడు ద్రుఘణ, వృషభయుక్తమైన రథము నెక్కి ముద్గలునును, అనిభాగ్య ముద్గలాని పరివృక్తయు వెడలినట్లు గలదు. పాశ్చాత్య గాథలలో Bellatrix అని వర్ణింపబడిన Woman Warrior వేదకాలమునాటి 'పరివృక్త'యే. ఆవీరవనితయే ఈవీరవనిత యని మనవిచేయుచున్నాను. ఋగ్వేదమునందలి యీ ఋక్కులలో రెండుమూడు మంత్రము లీక్రింద వ్రాసి యీగాథ ముగించుచున్నాను.

"ఇమంతం పశ్య వృషభస్య యుంజం కాష్టాయమధ్యే దృఘణం శయానం..." X-౧౦౩-౯.

ఈవృషభ మెట్టిదనగా:

"...నస్మై తృణం నోదక మాభరన్త్యుత్తరో ధురోవహతి ప్రదేదిశాత్." X ౧౦౩-౧౦.

ఆవృషభమునకు గడ్డి, నీరు పెట్టరు. అది ఉత్తరమున ధ్రువమున కతీతమై దిశలు చూపును.

"పరివృక్తేవ...ఏషైష్యాచి ద్రథ్యా జయేమ సుమంగలం సినవదస్తు సాతం" X ౧౦౩-౧౧.

రాసులు

పడమటి సమీపపు వాయవ్యమునుండి, తూర్పు సమీపపు ఆగ్నేయమువఱకు వరుసగా వృషభ, మిథున, కర్కటక, సింహ, కన్యా, తులా రాసులు వ్యాపించి యున్నవి.

ఉల్కాపాతములు

ఈనెల 19-వ తేదీ మొదలు 23-వ తేదీ వఱకు రాత్రి బ్రహ్మనక్షత్రసమీపము (Vega) నుండి తేజోవంతములైన ఉల్కలు వేగ రాలగలవు. అవి బంగారు ఛాయగల ధవళకాంతితో వెలిగి రాలుచుండును. ఈ యుల్కాపాతమునకు కారణము సిద్ధాంతులు ఇట్లు చెప్పుచున్నారు. 1862 లో కనబడిన గొప్ప తోకచుక్క ఖండఖండములై చరించుచున్నది. మన భూగోళము సూర్యునిచుట్టు తిరిగివచ్చుటలో ఆతోకచుక్క శకలములు తారసిల్లినపుడు, ఆశకలము లీభూమిపై నాతేదీలను ఉల్కలై రాలుచున్నవి. ఇదిగాక ఈమాసములో మరిమరి చిల్లర ఉల్కాపాతములు లేవు.

[Gama Leo - సింహరాశిలో 'గామా' నుర్తుగల చుక్క. శృంగనక్షత్రము చూడనగును. నవంబరు నెలలో ఉల్కలు దీని సమీపమునుండియే రాలుచున్నట్లు కనబడును.]

నెలవుదినములలో-ఉబుసు పోనివాని పికారుసౌఖ్యము

తలకట్టి రామారావు

సాళువ తిమ్మరుసుమంత్రి

కుందూరి ఈశ్వర దత్తు

"ఏమంత్రిమణి నిజస్వామికార్యక్రియా
తత్పరమానసోత్సాహశాలి
యేమంత్రిమణి మిత్రహితబాంధవాశ్రిత
ప్రకరరక్షణకళా ప్రౌఢబుద్ధి
యేమంత్రిమణి వచోహేలాతిసైర్మల్య
శీతలతాధూత శిశిరోచి
యేమంత్రిమణి సుధాధామశాంభవదామ
ధాశగళ్యసుతుల్య భవళకీర్తి
యట్టి మంత్రికులోత్తంసమహిత నృపతి
పటల మకుటాగ్ర ఘటితపత్పద్మయుగళి
సకలకర్ణాట రక్షావిచక్షణుండు
దీనసురశాఖి సాళువ తిమ్మమంత్రి."

—రాజశేఖరచరిత్రము

"కరచరణాదు లందఱకుఁ
గల్గినయంతటనే సమర్థతఁ
మెఱయఁగాంచఁజేర్తురె
మనీషివరుల్ ధరలోన నెవ్వరి
క్కరణి ఘటించుచుం గృతయు
గంబునఁ ద్రేతను ద్వాపరంబునం
దరయఁగ సాళ్వతిమ్మసచి
వాగ్రణికి న్నరిమంత్రి గల్గునే?"

—కృష్ణరాయవిజయము

"శ్రీయశోనిత్యుండు శ్రీకృష్ణదేవ
రాయసామ్రాజ్యభార ధురంధరుండు
బలవదారాతి భూపతినుతప్రతాప
తలుఁడు సాళువ తిమ్మదండనాయకుఁడు."

—కృష్ణార్జునసంవాదము.

విజయనగరసామ్రాజ్య మేలిన తుళువరాజవంశ భూపాలుల కమాత్యశ్రేష్ఠుఁడు సాళువతిమ్మరుసు. ఈ మంత్రిశిఖామణి యార్వేలనియోగి బ్రాహ్మణ కులోత్తంసుఁడు; కౌండిన్యసగోత్రుఁడు; వేమరాజు నకుఁ బౌత్త్రుఁడు; రాచిరాజునకుఁ బుత్రుఁడు.* ప్రబంధముల యందును, శాసనములందును సాళ్వతిమ్మనృపతి యనియు, తిమ్మమంత్రియనియు, తిమ్మయ్యయనియు, తిమ్మయ్యంగారనియుఁ బేర్కొనఁబడినను, తిమ్మరుసు నిజమైననామము తిమ్మరాజై యుండును. కర్ణాటక భాషలో 'అరుసు'శబ్దమునకు రాజని యర్థము. తిమ్మరుసనఁగా తిమ్మరాజు. ఇతని తండ్రితాతల యుదంతము గాని, జన్మస్థలముగాని తెలుసుకొనుట కాధారములు లేవు.

వీరనరసింహరాయలు - తిమ్మరుసుమంత్రి

తిమ్మరుసుమంత్రినిగూర్చి చరిత్రకారులకుఁ దెలిసిన మొదటిచరిత్రాత్మకవృత్తాంతము ఇమ్మడి నరసింహరాయలకాలమునాఁటి విరించిపురశాసనము. ఆశాసనము ఆంగ్లమానము క్రీ. శ ౧౫౯౬-వ సంవత్సరము.† తరువాత నీతఁడు వీరనరసింహరాయల సచివాగ్రణియని తాడిపత్రిశాసనములవల్లఁ దెలియుచున్నది.

---

* Epigraphia Indica, Vol VI. page 234. Line 24.

తిమ్మగురుసుమంత్రి మేనల్లుఁడగు నాదెండ్ల అప్పామాత్యున కంకితము గావింపఁబడిన రాజశేఖరచరిత్రములో మాదయగారి మల్లనకవి ద్వితీయాశ్వాసాంతమున నప్పామాత్యుని నియోగిబ్రాహ్మణుఁ డని వర్ణించెను.

సుగంధి: "పారదప్రభానిభాసిద్ధ కీర్తివాహినీ పూరదానధూత దివ్యభూజ కామధేనుదు
ర్వార యాఱువేల వంశవార్ధి పూర్ణచంద్రమా స్తారబుద్ధి జాల నీతశత్రుభూమిభృద్రమా.'

† South Indian Inscriptions, Vol I, No. 115.

మొదటి శాసనము

"శ్రీ మహారాజాధిరాజ రాజపరమేశ్వర శ్రీ వీరప్రతాప శ్రీ వీరనరసింహరాయ మహారాయలు విజయనగరమందు పృథ్వీరాజ్యం శేస్తుండంగాను తత్పాద పద్మారాధకుండైన శ్రీ మన్మహాప్రధాన సాళువతిమ్మయంగారు నుత్తిరాజ్యంలో పెంన్నబడి తాడిపరతి రామేశ్వరదేవరకు దండంపెట్టి సమర్పించిన గ్రామ భూదానశాసనం.

(శుక్ల సం॥ వైశాఖ శు ౧౫ శుక్రవారం)"

రెండవ శాసనము:

ఈ శాసనముప్రకారము వీరనరసింహరాయల పుణ్యమునకంగాను 'తిమ్మగుసు పెండ్లిసుంఖాలు సర్వమాన్యంగాను విడిచెను.' (Remission of the Marriage Tax)*

వీరనరసింహరాయలు వ్యాధిగ్రస్తుడై విజయనగరమందు స్వర్గస్థుడయ్యెను. అవసానకాలమునందు తన సచివాగ్రణియైన తిమ్మరుసుమంత్రిని పిలిపించి, తన మరణానంతరము రాజ్యమునకుఁ దన కుమారునికిఁ బట్టము గట్టమనియుఁ, దనసోదరుఁడగు శ్రీ కృష్ణదేవరాయలకండ్లు తీయించి తనకుఁ జూపుమనియుఁ జెప్పెనఁట తిమ్మరుసు కృష్ణదేవరాయలను బిలిపించి యాతని కాసంగతి చెప్పెను. అందుల కాతఁడు తనకు రాజ్యకాంక్ష లేదనియు, తాను తురీయాశ్రమమును స్వీకరింతుననియుఁ జెప్పి, ఎట్లయినను కండ్లుపీకించి అంధత్వమును గలుగఁజేయవలదని వేఁడుకొనెను. తిమ్మరుసాపలుకు లాలించి, శ్రీ కృష్ణదేవరాయలె రాజ్యార్హుఁడని నిశ్చయించి, యొక మేకను జంపి దాని కండ్లను గైకొని కొన్నాణములతో నున్న వీరనరసింహరాయలకుఁ జూపెనఁట. నరసింహరాయ లాకండ్లు సోదరుని నేత్రములే యని నమ్మి, మంత్రిశిఖామణి తన యాజ్ఞ శిరసావహించెనని సంతసించి, ప్రాణములు విడిచెనఁట.†

శ్రీ కృష్ణదేవరాయలు : తిమ్మరుసుమంత్రి

శ్రీ కృష్ణదేవరాయల పరిపాలనారంభమున విజయనగర సామ్రాజ్యరాజకీయ వాతావరణము బీభత్సముగ నుండెను. సోదరుఁడగు వీరనరసింహరాయల కాలమున సామ్రాజ్యమునం దంతటను వైరివిజృంభణ సంరంభము భయంకరరూపమును దాల్చియుండెను. గజపతు లొకవంకను, చంద్రగ్వజు లొకప్రక్కను, ఉమ్మత్తూరునాయకు లొకదిక్కునను జెలరేఁగి సామ్రాజ్యమును గబళింప సమకట్టుచుండిరి. గజపతులు ఉదయగిరిరాజ్యమును, కొండవీటిరాజ్యమును స్వాధీనము గావించుకొనిరి. సాళ్వనరసింహరాయల జీవితావసానమున రాచూరు, ఉదయగిరి, కొండవీటి దుర్గముల సాధన మాతని మరణానంతరము సామ్రాజ్య మేలిన ధరణాధీశ్వరులు పూర్తిగావింపలేరైరి. శ్రీ కృష్ణదేవరాయలు విజయనగర సామ్రాజ్య మధిష్ఠించినతర్వాత కొంత కాలము రాజ్యమునుఁలి పరిస్థితుల నవలోకింపుచు, సచివచూడామణి యగు తిమ్మరుసునొద్ద రాజ్యాగతంత్రము నేర్చుకొను చుండెను. ఈమహారాజునకు మొదటినుండియు దిగ్విజయములంగుఁ దోడ్పడి యాతని యశస్తేజోవిలాసములకు వన్నెఁదెచ్చిన మంత్రిసత్తముఁడు తిమ్మరుసు. రాయల కెప్పుడును దక్షిణభుజమై మెలంగుచు బాల్యమునుండియు నతనికి గురుఁడై, అమాత్యుఁడై, దండనాయకుఁడై, సర్వకాలములందును గంటికి రెప్పవలె తోడ్డెయుండి, కర్ణాటసామ్రాజ్యభారగురంధరుఁడై మెలంగినవాఁడు తిమ్మరుసు. సింహాసనారూఢుఁడైన యొకటిన్నరసంవత్సరమువఱకు రాయలు విజయనగరమునందె యుండి, రాజ్యపరిస్థితుల నరయుచుఁ దనకుఁ బూర్వము రాజ్యమేలిన రాజన్యుల శాసనములఁ గాంచుచుండెనఁట.‡ ఈ విషయమె కృష్ణరాయవిజయమునందు కుమారధూర్జటియు వర్ణించియుండెను:

---

* South Indian Inscriptions, Vol IV, Nos. 802, 803.

† Forgotten Empire: Chronicle of Nuniz, Pages 314 315.

‡ Forgotten Empire, page 316.

"అప్ప యీవసుధనుక సింహాసనంబు
భారము నృసింహరాయలవారు బూన
నిర్భరత మంటి నాయందు నిల్పెఁగాన
నఖిలకార్యస్థితుల్ దెల్పుమయ్యా యిపుడు"

"సింహాసనప్రభుశీల మేక్రియనుండు
పాలించు శైలీతి ప్రజలెల్ల
బాంధవపరిజనప్రతతిఁ బ్రోచుట యెట్లు
ధనము లార్జించు సాధనము లేవి
యెటువలె వ్యయమొనర్చుటకును మర్యాద
యేదారి శత్రుల నేపణంప
నాత్మరక్షణ కర్హులసదు రవ్వార లా
ప్తుల నానాప్తుల లెస్సఁ దెలియుచోటుల
రాజలక్షణ మెయ్యది రాజ్యలక్ష్మి
శాశ్వతంబుగ నుండు నేసరణి రాజ
నీకు లెన్నిదినంబులు నిఖిల మెలమిఁ
దెలుపు మెంతయు నామది తేటపడఁగ."
—కృష్ణరాయవిజయము, స్వ. ప. ౪౭, ౪౮.

ఇట్లు రాయలు కొంతకాలము తన మంత్రి యొద్ద రాజ్యకార్యనిర్వాహణాదిశేషములు నెన్నియో గ్రహించెను. తనకుఁ బూర్వ మేలిన మహారాజుల శాసనములఁ జదువుచుండు తనతండ్రియగు నరసింహరాయల యభీష్టము తెలిసి గెలిచించు నొకశాసనమును జూచెనట. దానిలో రామారు, ముదుగల్లు, ఉదయగిరి దుర్గముల శత్రువులపాలనుండి జయింపఁబడలేదనియుఁ, దన కుమారులలో నెవ్వరైనను నా దుర్గత్రయమును సాధించి విజయనగర సామ్రాజ్యములోఁ జేర్చవలయు ననియు శాసింపఁబడుటఁ గాంచి రాయలాదుర్గము లను జయించుటకు నిశ్చయమును గావించుకొనెను *

రాయల దిగ్విజయములు

గజపతిరాజ్యములోని ఉదయగిరి, అద్దంకి, వినుకొండ, బెల్లముకొండ, నాగార్జునకొండ, తంగేడు, శ్రీశైలవరము, కొండపీడు దుర్గములను జయించుటయు, కళింగదిగ్విజయమును, ఆంధ్రకావ్యములైన పారిజాతాపహరణము, మనుచరిత్రము, ఆముక్తమాల్యద, కృష్ణరాయవిజయములందును, శ్రీకృష్ణదేవరాయల దానశాసనములైన, ఉదయగిరి, అమరావతి, ధరణికోట, కొండవీడు, సింహాచలము, బెజవాడ శాసనములందును వర్ణితములు. ఆదిగ్విజయముల ప్రశేషము యిచ్చట అప్రస్తుతముగావున వ్రాయలేదు. ఆదిగ్విజయము లన్నిటికిని ముఖ్యకారణములు. తిమ్మరుసు మంత్రి కార్యకళాధురంధరత్వమును, రాజనీతి విజ్ఞానమును గాక మఱియొకటి కాదు.

తిమ్మరుసుప్రతిభా విశేషము

శ్రీ కృష్ణదేవరాయనికి సమకాలికుఁడైన డామింగోపేయస్సను పోర్చుగీసుచరిత్రకారుఁడు తిమ్మరుసును గూర్చి యిట్లు దెలిపియున్నాఁడు:

"Salvatinica, who is the principal person that enters the building, supervises the whole, for he brought up the king and made him the king and so the king looks on him like father. Whenever the king calls to him he addresses him as Lord (Senher) Salvatinica" and all the Captains and nobles of the realm make Salam to him".

("సాళ్వతిమ్మయ యందఱిలో ప్రధానుఁడు. అతఁడు ప్రాసాదములోనికిఁ బ్రవేశించి, యంతయును బరీక్షించును. అతఁడే రాజును బెంచి పెద్దవానిని జేసి, రాజుగా నొనర్చెను. రా జెప్పు డతనిని బిలచినను 'సాళ్వతిమ్మప్రభూ' అని పిలిచుచుండును. సామంత ప్రభువు లాతనికి నమస్కరింతురు.†)

ఆకాలమునాటి మంత్రులందఱను మహాప్రధానులేగాక దండనాయకులుగాఁగూడ నుండిరి. కృష్ణార్జున సంవాదకావ్యమునందు తిమ్మమంత్రి తిమ్మదండనాయకుఁడుగా వర్ణింపఁబడెను. కొండవీడుశాసనము ననుసరించి తిమ్మరుసుమంత్రి గజపతిని పాఱఁద్రోలి దుర్గ

* Forgotten Empire, Page 316.

† Forgotten Empire Page 268.

మును స్వాధీనముగావించుకొనెనని తెలియుచున్నది. * కళింగదిగ్విజయమునందు సైన్యనివహములతోఁ దాను గూడ నుండి రాయలకు జయమును జేకూర్చినది తిమ్మరుసుమంత్రియే.

శ్రీకృష్ణరాయల సైన్యాధ్యక్షులలో నొకఁడగు సింగరాజు తన బెజవాడశాసనమునందు తిమ్మగాసు మంత్రి నిట్లు వర్ణించియున్నాఁడు:

౬౦. ఇహకీల జగతి సకలరిపుకుల మవ
౬౧. జిత్య జయ స్తంభమధిపొట్టునూరు
౬౨. నిధాయ నిజవశే గజతురగబల మఖి
౬౩. లరాజ్యం ప్రాజ్యంచ యవనపతే రఖిలా
౬౪. [o] విజిత్య దిశో విజయనగర మాసాద్య మ
౬౫. ణిమయ మారుహ్య సింహాసన మఖిల
౬౬. మపి భువనభారం మూర్తిమతి విశ్వా
౬౭. సనివాసే నిఖిలగుణానా మతితపన
౬౮. ధామ్ని సాళ్వతిమ్మనామ్ని మంత్రిణి పాతి
౬౯. తిజిని సురమంత్రిణి నిధాయ పద
౭౦. పాక్యప్రమాణ పారావార పారదృశ్వనాం
౭౧. ప్రతివిబుధపలాలమాత రిశ్వనాం మ
౭౨. నీషిణామపి కావ్యనాటకాలంకారభా
౭౩. షావిశేషవేదినాం, చతుర్విధకవితాసా
౭౪. మ్రాజ్య మధితిష్ఠతాం కలిదీమప్యపరే
౭౫. షామపి విద్వాంసతాం [మ] హతాం గోష్ఠీషు
[గరిష్ఠాషు]
౭౬. సతత మవనీవనీపకమనీషిత పూరణేషుచ
౭౭. మనో నిధాయ నిరవధిక మతులవనీసామ్రా
౭౮. జ్యసుఖ మనుభవతి...†

ధరణీవరాహ బిరుదాంకమండనుఁడు

ప్రభువులొక్కఁడు, ప్రధానులొక్కఁడు శరీరము లొక్కటియే యనియు, నిత్తఁడు ధరణీవరాహ బిరుదాంకుఁడనియు తిమ్మరుసుమంత్రిబాపట్ల శాసనము వల్లఁ దెలియుచున్నది. శ్రీ కృష్ణదేవరాయలకు మంత్రి శేఖరునియందలి వాత్సల్యము, గౌరవప్రేమాతిశయములను, తిమ్మరుసునకు రాయలయెడఁ గల పుత్త్రీ వాత్సల్యమును, స్వామిభక్తి పరాయణత్వమును దెలుపుటకియొక్క శాసనము చాలును. ఆ శాసనములోని ముఖ్యాంశములఁ జూపుచున్నాఁడను.

౭. అభవత్ప్రీతీపవంశేఖండ్డనో ధరణీవరా
౮. హబిరుదాంక్ర మండ్డనః సకలప్రధానస
౯. ణగౌరవోన్నతః సచివోస్యద్దేహ ఇవ సా
౧౦. శ్వతిమ్మయ్యః॥‡

సాళ్వతిమ్మరుసుమంత్రి వీరసింహుఁడును, అమాత్యశేఖరుఁడును నౌటయేకాక పండితశ్రేష్ఠుఁడుగాఁ గూడఁ గన్పట్టుచున్నాఁడు. ఇతఁడు అగస్త్యకృత చంపూభారతమునకు వ్యాఖ్యరచించెను. ఆచంపూ భారతవ్యాఖ్యకు గద్య యిట్లున్నది:

"ఇతి శ్రీమన్మహారాజాధిరాజ రాజపరమేశ్వర కర్ణాటేశ్వర శ్రీకృష్ణరాయశిరః ప్రధానసకలాగమ పారావారపరీత సాళ్వతిమ్మయదండనాథ విరచితాయాం బాలభారతవ్యాఖ్యాయాం మనోహరాఖ్యాయాం పంచమసర్గః"♦

ప్రబోధచంద్రోదయవ్యాఖ్య రచించిన నాదెండ్ల గోపమంత్రి తన మాతులుఁడగు తిమ్మరుసుమంత్రి నిట్లభివర్ణించెను:

'తస్య శ్రీకృష్ణరాయస్య
ప్రాజ్యరాజ్య ధురంధరః
కులక్రమాగతో మంత్రీ
సాళ్వతిమ్మచమూపతిః
ఆపూర్వపశ్చిమసముద్ర మవత్త రాజ్యం
ఆనేతు సింహగిరి చాప్రతిమప్రతాపః

* Kondavidu Inscription, Epigraphia Indica, Vol. VI Page 230.
† South Indian Inscriptions Vol. IV No. 789 Lines 70-78
‡ South Indian Inscriptions Vol. VI No. 146.
♦ Sources of Vijayanagar History, page 143.

యః కృష్ణరాయ నృపపాలక దండనాథః
కౌండిన్యగోత్రతిలకః కవిపారిజాతః'*

తిమ్మరుసు బంధుకోటి

తిమ్మరుసుమంత్రి రాజ్యచక్రము త్రిప్పుచుండుటచేఁ గాఁబోలు నతని బంధువులుకూడ విజయనగర సామ్రాజ్యమునందు మంచిపదవుల నలంకరించియుండిరి. ఈతని తమ్ముఁడు సాళువగోవిందరాజు గుత్తిదుర్గమున కధికారిగా నుండెను. తరువాత నతఁడు హొయిసల సీమలోని తెరకనంబిసీమకు నాయకుఁడుగా నుండెను. కొంతకాలము విజయనగరపట్టణ పరిపాలకుఁడుగా నుండెను.† తిమ్మరుసు భార్యపేరు లక్ష్మమాంబ. ఆతఁడామెయందు తిరుమలాంబిక యను నొక కుమార్తెను గాంచెను. తిరుమలాంబికను తిమ్మరుసు తన మేనల్లునకే యిచ్చి వివాహము గావించెను. అతఁడె రాజశేఖర విలాసకృతి పతియైన నాదిండ్ల అప్పామాత్యుఁడు. అప్పామాత్యుని సోదరుఁడు గోపనమంత్రి. అప్పామాత్యుఁడు కొండవీడు దుర్గాధ్యక్షుఁడుగా నియమింపఁబడెను.♦

గోపనమంత్రి గుత్తిదుర్గాధ్యక్షుఁడుగా నియమింపఁబడినట్లు రాజశేఖరచరిత్రమునందు వర్ణింపఁబడెను.

"స్థాపితరాజ్యవైభవ ని
రాకృతపాక విరోధియైన యా
గోపనమంత్రి ధర్మగన
గోపనసమ్మతి గుత్తిదుర్గల
క్ష్మీ పరిపాలనక్రమస
మిద్ధభుజాబలశాలి రూపకే
ళాపరమత్స్య లాంఛనుఁడు
యావహకార్య ధురంధరుం డిలన్."

గోపమంత్రి ప్రబోధచంద్రోదయమునకు వ్యాఖ్యయును, కృష్ణార్జున సంవాదమను ద్విపదకావ్యమును వ్రాసెను. ఈ రెంటియందును దాను తిమ్మరుసుదయచేఁ గొండవీడు దుర్గాధ్యక్షుఁడుగ నియమింపఁబడినట్లు వ్రాసికొన్నాఁడు.

"వరగుణాకరుఁడు విశ్వంభరాచక్ర
పరిపూర్ణయశుఁడు గోపప్రధానుండు
దండితాహిత మహీధవసాళ్వతిమ్మ
దండనాయకుని సంతతకృపామహిమ
వినుతికెక్కిన కొండవీటిసుర్గంబు
ఘనత నేలుచు సొంపుగా నొక్కనాఁడు"§

గోపన మంత్రిసోదరుఁడగు అప్పామాత్యుఁడు కొంతకాలము మైసూరులోని సాలూరు సీమపరిపాలకుఁడుగా నుండెను.¶ ఇట్లు సామ్రాజ్యపరిపాలనమునందు తిమ్మరుసుకాలమున నాంధ్రనియోగిబ్రాహ్మణుల పలుకుఁబడి యెక్కువగా నుండెను. ఉద్యోగములు తిమ్మరుసుబంధుకోటికే లభించుచుండెను.

తిమ్మరుసుకాలమునాఁటి
విజయనగర సామ్రాజ్యవైభవము

విజయనగరసామ్రాజ్యము తిమ్మరుసుమంత్రిపరిపాలనమున మహావైభవోన్నతిని గాంచెను. సామ్రాజ్యము ఆనేకుసింహగిరి పర్యంతము వ్యాప్తిగాంచెను. రాజధానీనగరము వైభవమునందును, వైశాల్యమునందును బచ్చిమఖండమునందలి రాజధానీనగరములేవియు

---

* Sources of Vijayanagar History, pages I45.

† Epigraphical Collections No 340 of 1892.
Epigraphia Carnatica Volume IV, Introduction, page 25
Forgotten Empire, page 284

♦ Epigraphia Indica Vol. VI, P. 111.

§ Sources of Vijayanagar History, Page 150.

¶ Epigraphia Carnatica Vol. IX No. II.

సాటిరానని పొగడ్తగాంచెను. శ్రీ కృష్ణదేవరాయల కాలమున 'పేయస్' అను పోర్చుగీసుదేశజుఁడు విజయనగరమును సందర్శించి యా నగరవైభవమును వ్రాసియున్నాఁడు. ఆతఁడు వర్ణించినభాగము ఆంధ్రచరిత్ర చతురానన బిరుదాంకితులుస్వ్రీ వీరభద్రరావు పంతులుగారి 'జీర్ణకర్ణాట రాజ్యచరిత్రము'నుండి నేను వ్రాసిన 'జీర్ణవిజయనగర చరిత్రము' నందెత్తి వ్రాసితిని. ఆవర్ణనభాగము చదువరులు పఠించెదరుగాక. *

రాయలరాజనీతి-మంత్రుల కుండవలసిన లక్షణములు

శ్రీ కృష్ణదేవరాయలు 'ఆముక్తమాల్యద' నాల్గవయాశ్వాసములో రాజనీతిలోఁ గొఱంగించుచు, నందు మంత్రుల నెట్టివారిని నియోగింపవలెనో వెల్లడించెను.

"దుర్గము లాప్తద్విజవర
వర్గమునన్ యిమ్ము దుర్గ-వర్తత్తతిక
త్యర్గళ ధరాధిరాజ్యవి
నిర్గత సాధ్వసతపాడమ నిలుపకు కొలఁదిక్."
(ప. ౨౦౯)

"బాహాజాంఘ్రిజముఖనిడంబనకునయి
నొలిచి మనువిప్రధర్మంబు దెలిసియైన
బూని సంకటముల నిల్చుఁగానఁ దఱచు
బ్రాహ్మణునిఁ బ్రభుఁజేయుటఁ బతికి హితము."
(ప. ౨౧౮)

"ధరణిపుఁ డెందుఁనెదగదు
తాఁజననూఁటఁ గొక్కనిందసం
దొరనొనరించిపంపనరి
దుర్బలుచేఁ జెడఁడాతఁడర్థభూ
కరితురగర్ధిలేక కొఱి
గాఁడటుసేయ ద్విజాన్యుఁ డల్క కా
నెరవునతండునుంవలయు
నిండిన దుర్గబలోర్వియీఁదగుఁ."
(ప. ౨౧౬)

"హితబహుశ్రుతధర్మ రతశూరతాప్తభూ
ర్వతలమన్ద్విజుల దుర్గములనిలిపి
...."(ప. ౨౬౨)

"చదివియధర్మభీతి నృప
శాస్త్రవిధిజ్ఞతలన్వయస్థు డై
బ్బదిటికిలోను నేబదికి
బాహ్యమునై యరుజస్వరూపులై
మదమతి రాజుప్రార్థన న
మాత్యతఁగైకొని తీర్చిపారు వా
రొదవిన నంగముత్మిశల
నూర్జితసూటికుఁ బూటసాలదే"
(ప. ౨౧౧)

"మంత్రి బాహ్మణుఁడై, వయస్సు ఏఁబదియేండ్లకుపైఁబడి, డెబ్బదికిలోఁబడియుండి, రాజనీతిపారంగతుఁడైయుండెనేని రాజ్యాంగములు బలపడుట కొక్కపూటఁ చాలును"

పై వర్ణనల కన్నిటికి ననువైనవాఁడు సాళ్వతిమ్మసచివాగ్రణిగాక మఱియెవ్వరగలరు? శ్రీ కృష్ణదేవరాయలు పైని వివరింపఁబడిన రాజనీతిని గూర్చి వ్రాయునపు డామహారాజునకు తిమ్మరసుమంత్రియె యాదర్శమై యుండెననుట కేమాత్రమును సంశయము లేదు. సాళ్వతిమ్మరుసు రాయల కాలమునాఁటికి వృద్ధుఁడై యుండెను. ప్రజ్ఞావంతుఁడు, ప్రతిభాశాలి, పండితసింహుఁడు, వీరాగ్రణి. ఇట్టి సకల సద్గుణ సంపన్నుఁడైన నవివసత్తముఁ డాకాలమున మఱియొకఁడు గానరాఁడు. రాయల యాదర్శమున కనువైనవాఁడు తిమ్మరుసు మంత్రి యొక్కఁడే.

అంత్యదశ

ప్రపంచచరిత్రమునందు మహారాజులయొక్కయు, మహాప్రధానులయొక్కయు జీవితచరిత్రము లత్యద్భుతములు. కొంతకాలము సకలవైభవముల ననుభవించి, వాసియు వన్నెయుఁ గాంచి, సమకాలికులచేత మన్ననలంగాంచి, జీవయాత్ర కొనసాగింతురు. అట్టి యాత్రాం

* జీర్ణ విజయనగర చరిత్రము, పుటలు ౧౫౬-౧౭౦. ఆంధ్రగ్రంథమాల నంబరు ౯.

తమున దుర్భరదారిద్ర్యపీడమో, నీచజీవనమో, కారాగారప్రవేశమో, బలవన్మరణమో యేదియోయొకటి వారికిఁ బ్రాప్తించుటయుఁగలదు. ఈ మంత్రిశిఖామణి కట్టిగతియే లభించెను. కృష్ణదేవరాయల కాఁపండ్ల కుమారుఁడుండెను. ఆబాలుని సింహాసనమెక్కించి,తిమ్మరుసును రాజ్యభార నిర్వాహకునిగ నియమింప సమకట్టెను. దీనికంతయుఁ గారణము రాయలకుఁ దనమరణానంతరము సోదరుఁడుగాని, సోదరకుమారుఁడు గాని తనకుమారునిక్రొత్తసిరాజని రాజ్యక్రమింతురో యన్న భీతియు తక్కు మఱియొండుగాదు. తిమ్మరుసు మంత్రిపలుకుఁబడి, ప్రాబల్యము, సామ్రాజ్యమునం దెక్కువ గాఁజొచ్చెను. మహారాజునకు మంత్రియెడ నొకవిధమైన భయము, నవిశ్వాసమును గల్గెను. కృష్ణదేవరాయలు తన యభీష్టముచొప్పున కుమారునికిఁ బట్టము గట్టించెను. కాని దురదృష్టవశమున నాబాలుఁడాకస్మికమరణమునొందుట సంభవించెను. దీనికిఁ గారణము తిమ్మరుసుకుమారుఁడు మహారాజకుమారునకు విషప్రయోగమును జేసెననువదంతి పుట్టెను. మహారాజావార్త నిజమని నమ్మి తిమ్మరుసును, మంత్రిసోదరుఁడగు గోవిందరాజును, మంత్రికుమారుఁడగు గోవిందరాజును జెఱసాలలోనుంచెను. కాని మంత్రి పుత్రుఁడగు గోవిందరాజు చెఱసాలలోనుండి తప్పించుకొనిపోయి రాయలపై యుద్ధసన్నద్ధుఁడయ్యెను. కాని యా యుద్ధమునందు గోవిందరాజు రాయలచేఁజిక్కెను. రాయలు క్రూరుఁడై వారలకండ్లను దీయించెను.ఈపైగాథ వ్రాసినవాఁడు పోర్చుగీసుచరిత్రకారుఁడైన నన్నిజ్. పాపమామంత్రిశిఖామణి చెఱసాలలో మూఁడేండ్లుండి మరణమొందెనఁట. ఏదియెట్లున్నను తిమ్మరుసుజీవనము కట్టకడపట దుఃఖభాజనమై, కళంకయుక్తమై పోయెను. భగవంతుఁడాప్రతిభాశాలినొసఁటి వ్రాసి యుండఁగా నెవరు తప్పింపఁగలరు? తిమ్మరుసు ప్రభుపుత్త్రునకు విషప్రయోగమును గావించెనను వృత్తాంతము విశ్వసింపఁదగినదియో, కాదో యూహింప నలవికాకున్నది. పోర్చుగీసువాఁడైన 'పేయిస్' చెప్పినట్లు రాయలనుబెంచినవాఁడు తిమ్మరుసు, రాయలను రక్షించినవాఁడు తిమ్మరుసు, రాయలకు రాజ్యమొసంగినవాఁడు తిమ్మరుసు, రాయలరాజ్యమును ఆ నేతుసింహగిరిపర్యంతము పెంపొందఁజేసినవాఁడు తిమ్మరుసు. అట్టి స్వామిభక్తిపరాయణుఁడు, రాజనీతిజ్ఞుఁడు, కార్యదక్షుఁడు, తుట్టతుదకు రాజద్రోహియై వర్తించెననుట విశ్వాసపాత్రముగాలేదు. ఎట్లయినను జీవితము విషాదాంతమై పోయెను.

గ్రీష్మర్తువు

వెదురుమూడి వేంకటకృష్ణారావు

మిత్రుఁడనెడిపేరు మిథ్యయై తోఁప, నిప్పులుగ్రక్కదొడఁగె నంభోజహితుఁడు;
సర్వంసహాయనెడి సద్యశ్శము చెడంగ, పొగడువిడువఁజొచ్చె భూమిదేవి;
జీవననామప్రభావ మణఁగ, సలసల క్రాఁగసాగెను జలపథములు;
ప్రాణదేవుఁడనెడి వాసి తొలఁగ, వేడిగాడ్పు వీవఁగబూనె గంధవహుఁడు;
తమ్మునమ్మి నడచెడు పాంథజనములకు - దిగ్వితతి యెండమావుల దీప్తిఁ దాల్చి
భ్రమలుగొల్పఁగడఁగె; కాలవశత నకట - యెంత హితులైన శత్రులయ్యెదరుకాదె!

భారతీయ నాగరికత–భగవద్గీత

(అనువృత్తము)

కొ. శతకోపాచార్యులు, యం. ఏ., బి. యల్.,

మనహిందూదేశ మాధ్యాత్మికముగ నుచ్చదశయం దుండినప్పుడు మనదేశము రాజకీయముగాను, సాంఘికముగానుగూడ నున్నత్థితిలో నుండినది. తరువాత ఆధ్యాత్మికక్షీణతయు, రాజకీయపరాధీనతయు నావిర్భవించినవి. మఱియు వసిష్ఠుడు, విశ్వామిత్రుడు వ్యాసుడు, శుక్రుడు, పరాశరాదులు ప్రాచీనకాలమునను, సమర్థరామదాసు, మాధవస్వామి మొదలగు శాస్త్రకోవిదులు మధ్యకాలమునను ఆధ్యాత్మికనీతిని, రాజనీతినిగూడ తమప్రభువులకును, జనులకును బోధించుచుండిరి. అట్లే ప్రస్తుతకాలమందలి ధార్మికవ్యాసంగపరులైన యీ మహానీయులుకూడ జీవితమందలి అన్ని శాఖలలోను మనశాతి తిరిగి యభివృద్ధి నొందుటకై తమతమప్రతిభను వినియోగించుచు సాంఘిక రాజకీయాభివృద్ధిపరులు గూడ నగుటలో నాశ్చర్యము లేదు. గీతయే తమకు జీవితాదర్శసూచక మయ్యెనని వీరలు ఒప్పుకొనియేయున్నారు. ఇక నీయాధునికవ్యాఖ్యాతలకు గీతల గూర్చిన కొన్ని ముఖ్యాభిప్రాయములను మనము గమనింతము. ఆధ్యాత్మిక ప్రవక్తలలో నసమానులగుటయేకాక అద్వితీయ రాజకీయ దురంధరులగు శ్రీకృష్ణులవారు గీతాబోధ జేయుటలోను, వ్యాసులవారు మన ముఖ్యేతిహాసమగు మహాభారత రణరంగమున దానిని ప్రవేశింపజేయుటలోను కేవలాధ్యాత్మికబోధ చేయుటయే కాక ప్రతివ్యక్తికిని సంఘమునకును విషమసమస్యల కాలమందును లౌకికజీవితమునగూడ ఆచరణకు మార్గదర్శకములగు సూత్రములఁ దెలియఁ జేయు నీతిసారమంతను ఇందు సూచించియున్నారని యీపరిశోధకు లందరు దలంచుచున్నారు. గీతలో ఆధ్యాత్మిక విషయములతోఁబాటు ఆహారవిహారములు, ఆయాజాతుల ధర్మములు మొదలగు ఇతరకృత్యములుకూడ చర్చింపఁబడినవి. మఱియు కేవలనివృత్తిమార్గ మాదర్శము కాదనియు, ప్రవృత్తిమార్గమగు పరోపకారరూప జీవనము నిఃశ్రేయసకరమనియు, అనఁగా జ్ఞానయోగముతోఁబాటు కర్మయోగముకూడ స్వతంత్రముగ నిఃశ్రేయసమునకు సాధనమగుననియు గీతాకారుల యభిప్రాయమని పీరందరిమతము. కర్మనువిధించుచు గీతలలోఁ జెప్పిన విషయములన్నియు నజ్ఞానులనిమిత్తమును, జ్ఞానప్రవేశమునకు మార్గముగాను మాత్రమే యుద్దేశింపఁబడినవనియు, నిష్కామకర్మ అనఁగా విధ్యుక్తనిత్యకర్మనుమాత్రము పూర్వకర్మవాసనయు, అజ్ఞానము నశించువఱకుమాత్రమే చేయవలెననియు, తరువాత సర్వకర్మపరిత్యాగిగా నుండవలెననియు, గీతాభావమని శంకరులవారి సిద్ధాంతము. గీతలోని ౧౮ అధ్యాయములలో మొదటిషట్కములో కర్మయోగమును జెప్పి తరువాత భక్తియోగమును, చివరకు అంత్యషట్కమున జ్ఞానయోగమును సిద్ధాంతీకరింపఁబడినదని కొందరు పండితులు తెలియఁజేసిరి. కాని యీభావములను పైనఁజెప్పిన ఆధునికవ్యాఖ్యాత లంగీకరింపలేదు. ఈమూఁడుషట్కములలో మూఁడుయోగములు ప్రత్యేకముగాను, ఒకటితరువాత నింకొకటి జరుగవలసినదిగాను జెప్పఁబడినవనుట సమంజసము కాదు. ద్వితీయాధ్యాయమునుండియు జ్ఞానయోగముకూడ వివరింపఁబడినది. చిట్టచివరిదగు ౧౮-వ అధ్యాయములో కూడ*అర్జునుఁడు సన్న్యాసత్యాగములతత్త్వమునుగూర్చి ప్రశ్నింపఁగా† యజ్ఞ, దానరూపములగు కర్మల చేయ

---

* గీత ౧౮-౧ "సన్న్యాసస్యమహాబాహో..."

† కామ్యానాం కర్మణాం న్యాసం సన్న్యాసం కవయో విదుః, సర్వకర్మఫలత్యాగం ప్రాహుః త్యాగం విచక్షణాః. (గీ. అ. ౧౮ శ్లో. ౨)

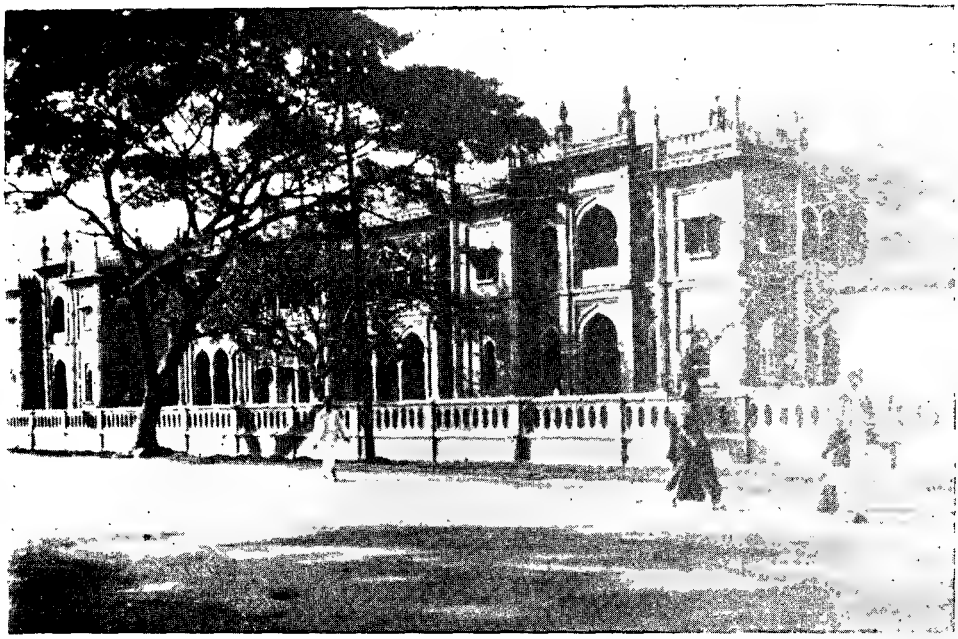

నెటరినెరికాలేజి (పశువైద్యకలాశాల) చెన్నపురి K. P. S.

వెల్లకుతోట, స్కౌటుకుర్రవాండ్ర సంఘము (బీచిరోడ్డు) K. P. S.

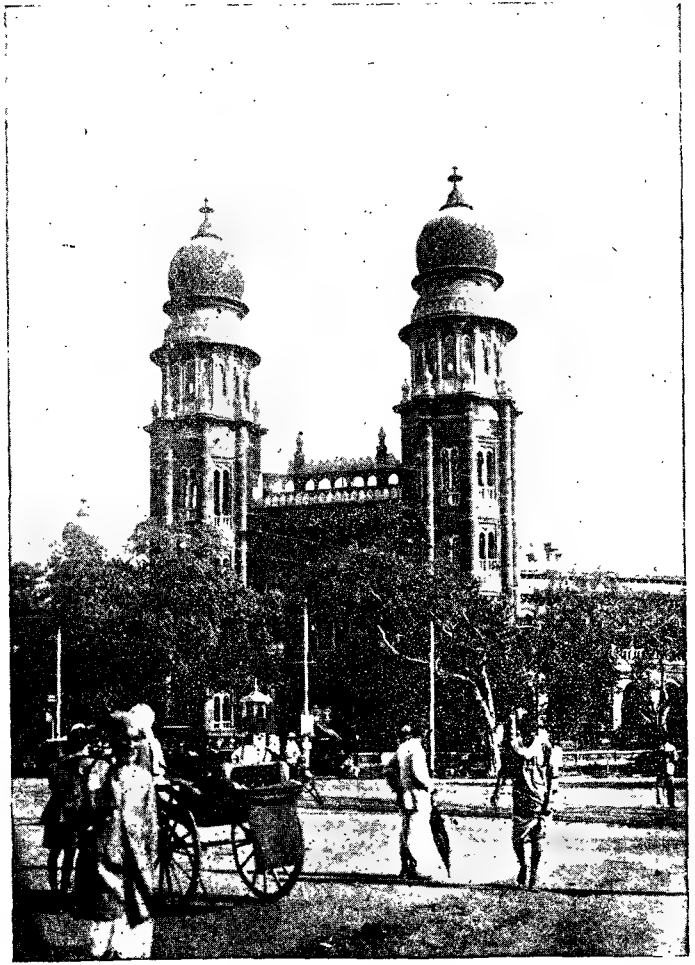

లూకాలేఖి, చెన్నపురి K. P. S.

ఎస్ప్లానేడ్ ప్లేస్ వద్ద చర్చి, చెన్నపురి K. P. S.

వలసినదేయనియు, నియతకర్మకు సన్యాసము కూడ దనియు బోధించి, సాత్త్వికకర్మస్వరూపమును చతుర్వర్ణజనుల స్వాభావికకర్మల నిర్ణయించి, స్వకర్మనిరతుడై, తమకర్మలచేతనే సృష్టికర్తయు, సర్వవ్యాపియు నగు నీశ్వరు నర్చించి అందుచే సంసిద్ధిని బొందగలుగు ననియు, చివరకు శ్రీకృష్ణులు బోధించిరి.*

ఎట్టికర్మయుఁ జేయకుండుట యసంభవమనియు, స్వభావమునుబట్టి యెప్పుడును శరీరయాత్రకే కో పనిని జేయుమనే యుండుమనియు, భగవంతుఁడుకూడ నిష్కాముఁడై సర్వకాలములందును పనిచేయుచున్నట్లే, మనము కర్మ ననాసక్తులై చేయవలెననియు గీతలోనే చెప్పఁబడినది.† మఱియు కేవలజ్ఞానవాదుల బోధ ప్రకారము ప్రతిపాదును ఆచరించుచే సంఘ మెట్టిస్థితికి వచ్చునో గమనింపవలసియున్నది. జనోపయోగకరములగు కార్యములన్నియు నడుగంటును. సంఘము శిథిలమైపోవును. ప్రజలును దేశమంతయు నిస్సహాయతనొంది క్షీణింతురు. ఇంతేకాక కర్మత్యాగులగు జ్ఞానులైనను ఆత్మహత్య చేసుకొనకూడదు. అట్టిస్థితిలో జీవయాత్ర గడపుటకు తమకును తమకుటుంబమునకును అన్నవస్త్రాదులను సంపాదించుటకు ఇతరావశ్యకవస్తువులకై ద్రవ్యార్జనకై కర్మచేయక తప్పుటెట్లు? లేక భిక్షాటనవల్లను, ఊంఛవృత్తివల్లను శరీరపోషణ చేయుదలఁచినచో క్రమముగా కేవలజ్ఞాను లధికమైనప్పుడు నిర్వ్యాపారులగు వీరినందరి నెవరు పోషింపఁగలుగుదురు అను సమస్య లుపయింపక తప్పదు. మఱియు "నిష్కామము", "అనాసక్తి" అనుశబ్దములకు ఎట్టియుద్దేశ్యము ఆపర్మము లేకుండుట అని అర్థము కాదు. ఎట్టి యుద్దేశము లేకుండ ఎవరుగాని యేపనిగాని చేయుట సంభవింపదు. ఒకవైపునకుగాని, గమ్యస్థలముకుఁగాని వెళ్ళునుద్దేశము కలిగినప్పుడే నడచెదము లోని కాహారము దీసుకొనఁ దలఁపు కలిగినమీఁదటనే చేతులు నోరు ఆపనులకు గడఁగి, మనము భుజించెదము. ఎంత నిష్కాముఁడైనను, ఒంటరిగా నివసించువాఁడైనను, నిరుద్దేశముగా నుండుట, యేకర్మయుఁ జేయకుండుట గనము. అట్టిస్థితి నిసర్గవిరుద్ధము. మఱియు నిప్పటి నాగరికతలో అసంగతము. నిష్కామత, అనాసక్తి, అనఁగా స్వలాభముకొఱకుగాక లోకసంగ్రహము, అనఁగా ప్రజాహితముకొఱకు పనులు చేయుట అని గీతయే సూచించుచున్నది.‡ ఇట్లు జ్ఞానకర్మసముచ్చయమే గీతయం దంతటను బోధింపఁబడుచున్నదని సీతానాథ తత్త్వభూషణులు Krishna and the Gita అను గ్రంథములోను, తమ గీతావ్యాఖ్యానపు టుపోద్ఘాతములోను, తర్కించువారు తమవ్యాసములందును సహేతుకముగా వివరించిరి. ఈశ్వరప్రీత్యర్థమై జీవులు కర్మచేయుచుండుటయే ధర్మమనియు, ఈశ్వరేప్సితము నీశ్వరుని యుపకరణములుగాఁ జేయుటచే మనకు సెట్టికోపమును కలుగదని గీతలవల్ల స్పష్టమగుచున్నది. ప్రపంచము సమగ్రత్వము నొంది వృద్ధినొందుటకై సర్వభూతాంతర్యామియగు భగవంతు నిచే ననవరతము నడుపఁబడుచున్నది. కనుక భగవదీప్సితము నెఱవేర్చుటకొఱకే తత్ప్రేరితులమై మన మందర మట్టిజనోపకారకములగు నెట్టికర్మలనైన నిర్భయముగాఁజేయవలెననుట గీతాసారమని అరవిందుఁడు వివరించెను. భగవత్సేవకన్న భాగవతసేవయే శ్రేయమనియు, భాగవతసేవవలన నీశ్వరుని కెక్కువప్రీతి కలుగుననియుఁ జెప్పు రామానుజీయుల సిద్ధాంతము యొక్క నిజముస్వభావము నీజ్ఞానకర్మసముచ్చయమే యని తోఁచుచున్నది.

---

* గీత అ. ౧౮ శ్లో. ౪౫, ౪౬, ౪౯, ౫౬.

"యజ్ఞదానతపఃకర్మ నత్యాజ్యం కార్యమేవ తత్, ఏతాన్యపిచ కర్మాణి సంగం త్యక్త్వా ఫలానిచ, కర్తవ్యానీతి మే పార్థ నిశ్చితం మత ముత్తమమ్."

† గీత అ. 3, శ్లో. ౪-౨౨.

‡ గీత అ 3-శ్లో ౧౯, ౨౦.

శ్రీ లోకమాన్యతిలకుగారు అసమాన ప్రతిభాపాండిత్యములతో గీతారహస్యమును తమ మహాగ్రంథమున దీర్ఘశాస్త్రీయచర్చ నొనర్చి సిద్ధాంతము చేయుటలో నింతకన్న నింకను ఒకయడుగు ముందునకు వెళ్లిరి. గీత బ్రహ్మవిద్య యోగశాస్త్రమని (అధ్యాయాంతములందు) చెప్పఁబడి జ్ఞానకర్మములు రెండును బోధింపఁబడుటయే కాక, జ్ఞానయోగముకన్న కర్మయోగమే యెక్కువప్రశస్తమనియు, కర్మము నెన్నఁడును విడువక చేయుచుండుటయే శిష్టాచారమనియు, అయిన స్వార్థమునిమిత్తముగాక భగవత్ప్రీత్యర్థమును, లోకసంగ్రహార్థమునే తమతమకర్మలఁ జేయుచునుండవలెననియే గీతలభావమని నిర్ణయించిరి. * వీరిఅభిప్రాయముప్రకారము గీతలో కర్మయోగమే ప్రధానాచరణీయము. అయితే కర్మను జ్ఞానభక్తియుతులై స్వార్థరహితులై అందరును (సంపూర్ణజ్ఞానులైన తరువాతకూడ) విడువక ఆచరింపవలెను. (తిలకుగారు అందువలననే తమగ్రంథమునకు కర్మయోగశాస్త్రమనికూడ నామకరణము చేసిరి.)

శ్రీ గాంధీగారుకూడ తమ అనాసక్తియోగము (ఇది తెలుఁగులో నిష్కామయోగమను పేరుతో అనువదింపఁబడి ప్రకటింపఁబడినది.) అను తమగీతావ్యాఖ్యాన గ్రంథమునఁగూడ చాలవఱ కిట్టిభావమునే వెల్లడించిరి. శ్రీ కృష్ణులవారు కర్మయోగమున కిచ్చిన ప్రాముఖ్యమును తరతరములుగా హైందవులు మఱచి కేవలజ్ఞానమనఁగా సర్వకర్మపరిత్యాగమే మోక్షదాయకమను భ్రమతో, సంఘము వినాశమునను, మనఃశాంతివినాశమునను తమకుఁగల ధర్మమును విడనాడిరి. అందుచే దేశమునఁ జాలవఱ కలసతయు, మాంద్యమును వ్యాపించి

---

* గీత అ. 3-శ్లో. ౧౯, ౨౦, ౨౫; అ. ౫-శ్లో. ౨ మొదలగు శ్లోకముల అర్థమునుగూర్చి గీతారహస్యములో టీకలోను, ౧౧-వ ప్రకరణములోను తిలకుగారి చర్చను చూడుఁడు.

శ్రీ తిలకుగారి "గీతారహస్య" గ్రంథమును పండిత శ్రీ నోరి సుబ్రహ్మణ్యశాస్త్రులుగారు ఆంధ్రులకుపకారకముగను ట్లాంధ్రీకరించిరి. ఆగ్రంథములో శ్రీ శంకరులకును, లోకమాన్యతిలకుగారికిని గీతలోని జ్ఞానకర్మయోగములనుగూర్చి కలయభిప్రాయములను శ్రీశాస్త్రులుగారు చర్చించి (౮౩-వ పేజీ చూడుఁడు) ఉభయులకును ఆవిషయమై రుచిభేదమేకాని సిద్ధాంతభేదము లేదనియు, తిలకుగారిభాష్యము కర్మపరమనుటకు వీలు లేదనియు నభిప్రాయమును తెల్పిరి. ఇట్లే యితర భాషలలోకూడ కొందరు తిలకుగారిని విమర్శించిరి. కాని యిది తృప్తికరముగ కనుపడలేదు. జ్ఞానావశ్యకతను ఉభయులు గమనించుసంగతి నిజమే కాని వీరే కాక రామానుజాదులును ఆధునికవ్యాఖ్యాతలుకూడ జ్ఞాన మావశ్యకమనియే చెప్పుచున్నారు. శ్రీతిలకుగారు నభ్రైవ్రతులగుటచే ఆత్మస్వరూపాదులనుగూర్చి ఉభయుల కేకాభిప్రాయ ముండవచ్చును. కాని యవి యీ సందర్భమున నప్రస్తుతములు. ఆకాలమున పూర్వమీమాంసకులును, బౌద్ధులును చేయుచుండిన అనాత్మనిరీశ్వరవాదముల నెదిర్చి జయించి, తమదేశీయుల కాధ్యాత్మికనిఃశ్రేయసము కల్గింప శంకరులును, రాజకీయాధ్యాత్మిక నిఃశ్రేయసము కల్గింప శ్రీతిలకుగారును తమజీవితమంతయు నిరంతరకర్మపరులై యుండుటలోఁ గూడ ఉభయులకును సామ్యము కలదు. కాని నివృత్తిమార్గమే, అనఁగా ప్రతివారును జ్ఞానియగువఱకును విధ్యుక్తమగు నిత్యకర్మనుమాత్రమే చేయఁదగునని, జ్ఞానికాఁగానే దానినికూడ త్యజింపవలెనని గీతయుద్దేశమని శంకరులభాష్యము చాలచోట్ల నొక్కిచెప్పుచున్నది. ఇట్టిసిద్ధాంతము సరికాదనియు, మఱియు జాతికంతకు అది చాలాహానికరమనియు దృఢాభిప్రాయముకలిగి శ్రీతిలకుగారు తమగ్రంథమం దంతటను వందలకొలఁది పుటలందు తీవ్రచర్చ చేసి ఖండనచేసి జ్ఞానియయినను కాలేకపోయిననుకూడ ప్రతిమనుష్యుఁడును సర్వకాలములందును స్వార్థపరత లేక లోకోపకారముకొఱకు కర్మ విడువక చేయుచునే, అనఁగా ప్రవృత్తిమార్గమునసే ఉండవలెనని నిశ్చితాభిప్రాయము తెల్పిరి. అందుచే ముఖ్యముగా జీవితాదర్శములోఁగూడ ఉభయులసిద్ధాంతములు పూర్తిగా భేదించినట్లు కనుపడుచున్నది.

నిరుద్యోగభీతినాదులు వ్యాపించినవి. ఇట్టియాదర్శ మవలంబింపలేక చాలమంది జీవితమం దాదర్శహీనులై కేవలము స్వార్థముకొఱకే తమశక్తులను వినియోగించు చున్నారు. మఱియు కేవలజ్ఞానులు తమస్వీయమోక్షము కొఱకే తమజ్ఞానశక్తులను వినియోగించి "ఆత్మనత్సర్వ భూతాని" అనుబోధను మఱచి యితరజీవులమోక్షమునకు సహాయము జేయనుకర్మ లన్నిటిని విసర్జించుటచేఁ గేవలజ్ఞానులనుగూడ నొకవిధముగా స్వార్థపరత్వము స్పృశించును. ఇట్లు గీతలోఁ జెప్పిన లోకసంగ్రహబుద్ధి (దేశసేవ లేక పరోపకారబుద్ధి అని వీరితాత్పర్యము) క్రమముగా క్షీణించియున్నదనియు, అందుచే వ్యక్తు లకును, దేశమంతటికినిగూడ మోక్షము గలుగవలె నన్నచో, భగవదీప్సితము ననఁగా ప్రపంచక్షేమమును నెఱవేర్చుటకై సర్వసమత్వబుద్ధితో ప్రజాలాభకరము లగు కర్మల నెల్లరు జేయుచుండవలె నని వారిద్వారి వ్యాఖ్యానములలోను స్పష్టీకరింపఁబడినది.

"తస్మాదసక్త స్సతతం కార్యం కర్మ సమాచర"
(గీ. 3-౧౯)

మొదలగువచనములచే, గీతలందు, ఎట్టిస్వార్థాపేక్షయు లేక కర్మనే చేయవలెనని బోధింపఁబడినందున దానికి ప్రాముఖ్యము నొసఁగుటకై శ్రీ గాంధిగారు తమవ్యా ఖ్యకు అనాసక్తియోగమని పేరిడిరి. (యోగమనఁగా నేర్పుతోఁ బనులఁ జేయుట యనికూడ అర్థము: "యోగః కర్మసు కౌశలం" గీత అ౨-శ్లో ౫౦) తమ లౌకికాభి ప్రాయముల బలముకొఱకు శాస్త్రములలో లేకున్నను ఈ సిద్ధాంతమును గ్రొత్తగాఁ జొప్పించిరని కొందరు తలఁచినచో నట్టితలఁపు కేవలభ్రమజనితమనుటకు సందే హము లేదు. లోకసంగ్రహమునకై కర్మచేయుచుండవలె ననుటయే గీతాబోధసారమనియు, గీత కేవలము సన్యా సులనిమిత్తమే కాక సంఘమందలి జను లందరి లాభము నిమిత్తమును ప్రపంచాభివృద్ధికొఱకును ఉద్దేశింపఁబడిన దని భావించుట న్యాయమై యున్నది. మఱియు వేదములందలి ఉపనిషత్తులుకూడ కేవల జ్ఞానమును బోధింపక కర్మలఁ జేయవలెనని చెప్పుచున్నవి. "కుర్వ న్నేవహి కర్మాణి జిజీవిషేచ్ఛతగ్ం సమాః" (ఈశా వాస్యోపనిషత్తు ౧-౨) భాగవతగ్రంథమందుఁ గూడ నిట్లే వివరింపఁబడినది. రామానుజులుకూడ ఈసిద్ధాంత మునే యనుకరించిరి. తిలకుగారు తమ మహోత్కృష్ట మగు గ్రంథమున విపులముగ నసమానపాండిత్యముతో చర్చించి దీనినే సమర్థించిరి.

శ్రీ గాంధిగారి "యనాసక్తియోగ" ము చూచుటకు చాల చిన్నదైనను భావగర్భితమైయున్నది. దానిలో వీరు కర్మయోగమును పోషించుటయేకాక కొన్ని స్వతంత్రాభిప్రాయముల వెల్లడించిరి. వానిలో నొకటిరెండు ఈక్రింద నుదాహరింపఁబడును. వీరి అభి ప్రాయముప్రకారము జ్ఞాని అయినతరువాతనే నరుఁడు నిష్కామకర్మయోగి అగును. అనఁగా అద్వైతసిద్ధాంత మందువలె కర్మయోగము జ్ఞానయోగమునకు సాధన మనుటకు బదులుగా జ్ఞానమే కర్మయోగమునకు సాధనము కావలెను. ఆత్మదర్శనము (Self-realisation) కర్మయోగమునకు మార్గ మగును. కాని యీ స్థితిలో అహంకారము లేకుండుటకును అనాసక్తి (స్వార్థ హీనత) అను మార్గమునుండి తప్పిపోకుం డుటకును భక్తి ఉపయోగకరముగా నుండును. అందుచే గీతలో జ్ఞానభక్తియోగములు రెండును నిష్కామ కర్మకు మార్గదర్శకములుగాను, సహకారులుగాను ఉం డుటకై బోధింపఁబడినవని గాంధిగారి అభిప్రాయము. ఇంకొకవిషయము. గాంధిగారు అహింసకు చాలప్రా ముఖ్య మొసఁగిరి. అరవిందుఁడు మొదలగువారును, శ్రీ తిలకుగారును అహింసకు ప్రాముఖ్య మొసఁగలేదు. గీత నిజముగా కురుక్షేత్రరంగమున నర్జునుని యుద్ధము నకుఁ బ్రేరేపించునుద్దేశ్యముతోఁ బ్రత్యక్షముగా బోధించి నదే యని శ్రీతిలకుగారుకూడ అభిప్రాయపడిరి. స్వధ ర్మము నిర్వర్తించుసందర్భమున హింసా కర్మ భౌతిక యుద్ధము చేసినను తప్పులేదని వీరలభావముగా కన్పట్టు చున్నది. గీతయందు భక్తిగలవారలు కొందరు భావో ద్రేకముచే నీభావమును రాజకీయ మోక్షమునకుఁగూడ వర్తింపఁజేయుట అందరకును తెలిసియేయున్నది. ఈ విప్లవమువలనఁ గలుగు ప్రమాదము గనిపెట్టిన గాంధిగారు గీతాబోధనుండియే అహింసాసిద్ధాంతమును సాధించిరి.

అహింస సనాతన మతమూలసిద్ధాంతములలో నొకటి యని గాంధిగారి మతము. * భారతకథయు, కృష్ణార్జునుల జీవితకథయు నిజమే అయినను కురుక్షేత్రమున యుద్ధప్రారంభసమయమందు, భౌతికయుద్ధముకొఱకై గీతయంతయు బోధింపఁబడినట్లు వ్రాయుట రసపోషణనిమిత్తమై చేయఁబడిన గ్రంథకర్తయొక్క చమత్కారమే యనియు వారి అభిప్రాయము. స్వధర్మమను కార్యము దోషయుక్తమైనను దేశక్షేమనిమిత్తమై నిర్బంధముగ చేయవలెనని బోధించుటమాత్రమే గ్రంథకారుని యుద్దేశ్యము. ఇందుకు భిన్నముగా భౌతికయుద్ధమును శ్లాఘించుట శ్రీకృష్ణునియొక్కయు, వ్యాసులయొక్కయు ఉద్దేశ్యమైనచో గెల్చినవారు ఆనందవంతులై సర్వసౌఖ్యముల నొందినట్లు కన్పఁబచవలసియుండినది. కాని భారతకథప్రకారముగా యుద్ధసమాప్తి యగునప్పటికి ఓడినవారు, గెల్చినవారుకూడ దుఃఖములపాలే అయిరి. ఉభయుల బంధుమిత్రులునుగూడ నశించిపోయిరి. పాండవులు గెల్చినను నిర్వేదమునొంది రాజ్యమును, సర్వసుఖములను త్యజించిరి. అందుచే భౌతికయుద్ధామోద మిచ్చట లేదనియే గాంధిగారి అభిప్రాయము. కాని యెల్లప్పుడును ప్రతివ్యక్తియందును ఆధ్యాత్మికమగు యుద్ధము జరుగుచునే యుండును ఉపనిషత్తులలో ఆయుద్ధమునుగూర్చి చెప్పఁబడినది. "ఆత్మానం రథినం విద్ధి శరీరం రథమేవచ" (కఠోపనిషత్తు, వల్లి 3-శ్లో 3 మొదలకు) ఇచ్చట అర్జునుఁడు రథికుఁడనఁగా ఆత్మ అనికూడ భావము కలదు. రథమనఁగా శరీరము. ఇంద్రియములే అశ్వములు. అంతఃకరణము ఆత్మకు హితబోధ చేసి ఇంద్రియములవశమున నుంచుకొని కామక్రోధాది అరిషడ్వర్గమును పారద్రోలు సంగతి కిది రూపకము. ఇదిగాక ఉపనిషత్తులలో అచ్చటచ్చట అహింస ప్రశంసింపఁబడినది. గీత ౧౮-వ అధ్యాయము చివర శ్లోకమున "యత్ర యోగేశ్వరః కృష్ణః యత్ర పార్థోధనుర్ధరః" (౧౮-౭౮) లో 'యోగేశ్వరకృష్ణ'అనఁగా అనుభవసిద్ధశుద్ధజ్ఞానమనియు, 'పార్థో ధనుర్ధరః' అనఁగా తదనుసారియగు క్రియ అనియు చేసిన వ్యాఖ్యానమువల్లఁగూడ గాంధిగారి భావము స్పష్టమగుచున్నది. "యస్య నాహంకృతో... నహంతి ననిబధ్యతే" అను (గీత. ౧౮, ౧౭) శ్లోకము పైన గాంధిగారిటీకకూడ చూడుఁడు.

మఱియు గీత ౧౬-వ అధ్యాయమున వర్ణింపఁబడిన దైవీ ఆసురసంపత్తుల సంఘర్షణమును ఆధ్యాత్మిక యుద్ధమునే సూచించుచున్నది. స్వలాభమునిమిత్తమే కర్మ చేయువానికి ఆసురీప్రకృతి వృద్ధియగుననియు, అట్టివారు దంభదర్పక్రోధాదులు కలవారై కామభోగార్థమై అన్యాయముగా ద్రవ్యము సార్జించి తామే యీశ్వరులమనుచు తమతో సమాను లెవరని ధిక్కరింతురు. కాని నిష్కామకర్మచేయువారికి దైవీప్రకృతియే వృద్ధి అగును. అనఁగా గాంధిగారి అభిప్రాయముప్రకారము స్వార్థలాభపు టుద్దేశములేనివాఁడు అసత్యముచెప్పుటకు, హింస చేయుటకు, అహంకారాదులను పొందుటకు అవసరమును, ప్రసక్తియు లేదు. అనాసక్తకర్మఁడు అహింసాసత్యభూతదయా క్షమాదిలక్షణములుగల దైవప్రకృతి గలిగియుండుట తప్పదు. బంధకమగు ఆసురప్రకృతిని మోక్షసాధనమగు దైవప్రకృతితో నేజయింపఁగలుగునుమని గీత మనకు బోధించుచున్నది.†

---

* వేదములలోను, గీతలోను చెప్పిన యజ్ఞము యొక్క అర్థము ఈశ్వరార్పణగా పరోపకారార్థమై కర్మచేయుటయే యని గాంధిగారిఅభిప్రాయము. (గీత అ ౪.శ్లో 3 లలో గాంధిగారిటీక చూడుఁడు) ఇంద్రాగ్ని వరుణాదులనఁగా వ్యక్తులు కారు. ఈశ్వరాంశశక్తులన్నియు (గీత ౪-౧౨ పైన టీక చూడుఁడు.) పూర్వమగ్నిముఖముగా లోకసేవ జరుగుచుండినదనియు, ఇప్పటిపరిస్థితులనుబట్టి యిప్పుడు చరఖా (రాట్నము) సేవాసాధనమగుటచే దానిని విడువకూడదను భావమును (గీత ౬-౧ టీక చూడుఁడు) తెల్పిరి.

† శ్లో. దమ్భో దర్పో తిమానశ్చ
క్రోధః పారుష్య మేవచ,
అజ్ఞానం చాభిజాతస్య
పార్థ సంపద మాసురీం.
(గీత. అ. ౧౬.శ్లో. ౪)

ఆధ్యాత్మికమునకాక రాజకీయమోక్షము నొందుటకుకూడ ఇట్టియుద్ధమే ప్రశస్తమనియు, అహింసా సత్యాదిలక్షణమున దైవసంపత్తే ఉచితసాధన మనియు, లోకకళ్యాణకరమనియు గాంధిగారి యభిప్రాయము. దైవసంపత్తును గూర్చి "అహింసా సత్యమక్రోధః"* అని గీతలో ప్రాముఖ్యమిచ్చినట్లే గాంధిగారును Truth and non-Violence అని అహింసతోబాటు సత్యమునకును ప్రాముఖ్యమొసగుట గమనార్హము. అహింసా సత్యసిద్ధాంతములబట్టియేఅన్ని కార్యములందును రహస్య చర్యలు కూడవని గాంధిగారు గర్హించుచున్నారు. ఇట్లే భౌతికశక్తికన్న దైవప్రకృతివర్ధకమగు ఆధ్యాత్మికశక్తియే శ్రేయమనుసిద్ధాంతమప్రకారముగా ఆంగ్లఅమెరికనులపెట్టుబడి (Capitalism) సామ్రాజ్యపు (Imperialism) పద్ధతులకును రష్యనుసోవియటులభౌతిక ప్రజాస్వత్వము(Bolshvism)నకును హింస గాంధిగారు వ్యతిరేకులై యున్నారు. అస్పృశ్యతామధ్యనిషేధముల గూర్చియు గాంధిగారు గీతానుసారిగానే కన్పట్టుచున్నారు. నిమ్నజనోద్ధరణమును, సర్వభూతసమభావమును గీతలో చాలాచోట్ల బోధింపబడినది.† గీతలో చాతుర్వర్ణ్యమును, ఆయావర్ణములవారి స్వాభావిక కర్మలును వివరింపబడినవి.‡

కాని పంచమవర్ణమును, అస్పృశ్యతయు గీతలో నెచ్చటను సూచింపబడలేదు. గీతలో నొకచోట శ్వపాకుడుదాహరింపబడినను శ్వపాకుడస్పృశ్యుడని చెప్పలేదు సరికదా అట్టివానియందును, బ్రాహ్మణాదుల యందును సమదృష్టి కలిగియుండుటయే ఉత్తమముగా నెంచబడినది.♦ మనమతి నెను ఆహారముల గుణములను బట్టి శరీరమునందే మనస్తత్త్వమందును నైతికప్రకృతి యందును కూడ అనుకూలపరిణామములు కలుగుచుండు నని పాశ్చాత్యవైజ్ఞానికు లీటీవల కనిపెట్టిరి. కాని యీసంగతి చిరకాలముక్రిందటనే మనబుషులకు తెలిసి యుండినందున ఆధ్యాత్మికాభివృద్ధికోరువారు పరిశుద్ధమగు సాత్త్వికాహారమునే గ్రహింపవలెనని మనపూర్వులు నియమ మేర్పఱిచిరి. అందుచే గీతలోకూడ సాత్త్వికరాజసతామసరూపములగు ఆహారములక్షణితము, వాటి స్వభావముకూడ వర్ణింపబడినవి.‖ ఆ సందర్భమున ఆహారము నిలవఉన్నదిగాని, సహజరుచిని గోల్పోయినదిగాని, దుర్వాసనపొందినదిగాని, పులిసి పాచిపోయి

ఆశాపాశశతైర్బద్ధాః
కామక్రోధపరాయణాః,
ఈహన్తే కామభోగార్థ
మన్యాయేనార్థసంచయాన్.
(అ. ౧౬. శ్లో. ౧౨.)

అహింసా సత్యమక్రోధ
స్త్యాగశ్శాన్తిరపైశునమ్,
దయా భూతేష్వలోలత్వం
మార్దవం హ్రీరచాపలమ్.
(అ. ౧౬. శ్లో. ౨.)

తేజః క్షమా ధృతిశ్శౌచ
మద్రోహో నాతిమానితా,
భవంతి సంపదం దైవీ
మభిజాతస్య భారత.
(అ. ౧౬. శ్లో. 3.)

దైవీసంపద్విమోక్షాయ
నిబంధాయాసురీ మతా,
మాశుచ స్సంపదం దైవీ
మభిజాతోఽసి పాండవ.
(అ. ౧౬. శ్లో. ౫.)

* గీత అ. ౧౬ శ్లో ౨.

† గీత అ. ౬ శ్లో ౩౨, 3౨; అ. ౯ శ్లో 3౦, 3౧; అ. ౧౮ శ్లో ౫౪ చూడుడు.

‡ గీత అ. ౧౮ శ్లో ౪౧, ౪౪ చూడుడు.

♦ శ్లో. విద్యావినయసంపన్నే బ్రాహ్మణే గవి హస్తిని,
శునిచైవ శ్వపాకేచ పండితా స్సమదర్శినః.
(గీత. అ. ౫ శ్లో. ౧౮)

‖ గీత. అ. ౧౭ శ్లో. ౭ మొ. ౧౦ వఱకు చూడుడు.

నదిగాని, యజ్ఞము (అనగా ఈశ్వరనివేదనము) నకు తగనదికాని అయినచో అనగా వీటిలో నేగుణము కలిగినను అది తామసముగా పరిగణింపబడినది. * అట్టి స్థితిలో దాదాపు ఈగుణములన్నియు ఒకచోట మూర్తీభవించిన కల్లుమొదలగుమద్యములు తామసపదార్థములలో నగ్రగణ్యములు.అందుచే సర్వవిధములత్యాజ్యములని గీతాభిప్రాయము స్పష్టమగుచున్నది. మఱియు గీతలలో నింద్రియనిగ్రహమును, యుక్తాహార విహారములను ఆధ్యాత్మిక సంపత్తికిని యోగమునకును ఆవశ్యకములని చెప్పబడినవి. † ఆప్రకారము గాంధియును వానిని గమనించి ఆహార విహారనియమముల నవలంబించుట తెలిసియేయున్నది. ఈశ్వరుడు సకలజనుల హృదయము లందును ఉండి జీవులను ప్రేరేపించుచుండునని గీతా సిద్ధాంతము. ‡ దీనియందును గాంధిగారికి దృఢనిశ్వాసము కలదు. దీనినే ఒకప్పుడు అంతరాత్మఅనియు, Inner voice అనియు చెప్పుట కలదు. అట్టిప్రేరేపణను పరిశుద్ధహృదయులే గ్రహింపగల్గుదురు. కనుక అంతఃకరణపరిశుద్ధి యత్యావశ్యకముగా నెంచబడుచున్నది. మఱియు శరీరవ్యాయామము (Physical Exercise)చే నింద్రియోత్తేజనము కలిగి నరుడు భోగియగుననియు, కాని ప్రాణాయామాదులచే నింద్రియములు శాంతములై శరీరము రోగము లేకుండ నుండుటయే కాక ఇంద్రియములు వశమునందుండి యోగము కలిగి ఆధ్యాత్మికశక్తి చక్కగానుండుననియు, అందుచేతనే వ్యాయామమునకు బదులుగా గీతలో ప్రాణాయామాదులే బోధింపబడినవనియుఁగూడ గాంధిగారి అభిప్రాయము.♦ ఈరీతిగా గాంధిగారి ముఖ్యసిద్ధాంతములను గీతాబోధ సిద్ధములుగా కన్పట్టుచున్నవి.

కర్మాచరణశీలురు, ధర్మనిర్వహణపరులు నగు క్షత్రియపురుషులే (కృష్ణార్జునులే) గీతకు ప్రవక్తయు, శ్రోతయు నగుట కాకతాళీయము కాదు. ఈ సంగతి వలనకూడ గీతాబోధయొక్క ముఖ్యభావము ఉచిత జ్ఞానముతో ప్రజాక్షేమముకొఱకే లోకహితమగు కర్మ చేయుచుండుటయని సూచన యగుచున్నది. ప్రస్తుత రాజకీయసాంఘికనాయకులలో చాలమంది గీతాభ్యాస పరులగుటచే ఇట్టిగీతావ్యాఖ్య లింకను ప్రచురింపబడి అందుచే వారల ఆధ్యాత్మికాద్యనుభవములు జనులు తెలుసుకొనుటకు వీలగును.

ఈవిధముగా నాధునికకాలమునఁగూడ నాయా గీతావ్యాఖ్యాతల మతాభిప్రాయము లాధ్యాత్మికముగనే కాక జాతీయములగు అన్నివిషయములందు నెట్టిపరిణామమును గలిగించుచున్నదో, గీత భారతజాతీయాధ్యాత్మికవాఙ్మయములం దెట్టిప్రాముఖ్యమును వహించుచున్నదో స్పష్టమగుచున్నది.

---

* శ్లో. యాతయామం గతరసం పూతిపర్యుషితంచయత్,
ఉచ్ఛిష్టమపిచామేధ్యం భోజనంతామసప్రియమ్.
(గీత. అ. ౧౦ శ్లో. ౧౦)

† గీత అ. 3, శ్లో ౪౧ అ ౬ శ్లో ౧౪ చూడుఁడు.

‡ గీత అ ౬ శ్లో 3౧; అ ౧౫ శ్లో ౧౫ అ ౧౪ శ్లో ౬౧.

♦ గీత అ ౫ శ్లో ౨౭-౨౮ వైన గాంధిగారి నిష్కామయోగములోని వ్యాఖ్యానమును చూడుఁడు.

లతా ప్రేతసల్లాపములు

కొమరవోలు వెంకటసుబ్బారావు, బి. ఎ.,

ఏయభాగ్యమతంగజ మిమ్మిచ్చి కొనెనో
యుపదగా నీశిరోరత్న ముడుకునెత్రు
చిద్రుపలం దోగి మృగరాజుచిఱుతగోట
ప్రేలుచున్నది విద్రుమోర్మికయువోలె.

ఆ భయంకరవక్త్రగహ్వరము వెడలి
వెలికి ప్రవహించు నిష్పలేర్వలెనె రక్త
సిక్తమై జాజువాటీన జిహ్వ నల్ల
నల్ల నాడించుచున్న దావ్యాఘ్రరాజు.

పోకు మేసెడి పసిజింకపొట్టక్రింద
జలదరించినమై నొక్క-శలలి దూఱె
శోణపాన మొనర్చిన దానిముండ్లు
కాలుచున్నవి నెఱి దబ్బనాలవోలె.

కొమ్మపైనుండి యూబిలో గూలి సగము
చచ్చి దఱి జేరి కంపలఁ జొచ్చుముసలి
తొండ నొకదాని బోసిక తోక పట్టి
జాలిలే కీడ్చుచున్న దీమాలకాకి.

నాన ముసుగున ముసిముసినసుగుచున్న
ప్రసవముల జేర మొగమోటపడెడుతేటి,
మెడను ఱిక్కి-ంచి, ముక్కు-న బొడిచి పట్టి
కొమ్మపై జేరుచున్న దాగోరువంక.

అది భయావహావనసీమ; అది పిశాచ
భూతబేతాళవిశ్రాంతిభూమి; అచట
పుట్టిపెరిగినవాడేని పుట్టి చరమ
గతిని గన్నట్టివాడేని కానరాడు.—

దుర్భరవియోగవేదనాదుఃఖమునకో;
దారుణగ్రీష్మభీష్మోష్మదాహమునకో;
వన్యజంతుప్రకల్పితాపాయమునకో;
యెట్లుమడిసెనో యీపాంథు డెవరికెఱుక?

ఇతడు పాంథుండో కాడో య దెవ్వ
[డెఱుగు,
నేల కారా దొకానొకపీలతఁబిసి?
యేదియెఱ్ఱన నాచెట్టుబోదె మొదట
నస్థిపంజర మొక డున్నదనుట నిజము.

ఎండవానల కుడివోవకుండునటుల,
పూర్వదాంపత్య ముండినపోల్కి-, దాని
యంగముల నెల్లయెడల కవుంగలించు
కొనియె ప్రణయాత్మతో లతకూన యొకటి.

గాలి కాతీవ యిటునటు కదలినపుడు
గిలిగిలింతలనొందినట్లులుగ నతివి
కారముగ మూర్ఛి యాపుట్టె యాఱుపది
వెండిపండుల నికిలించి వెక్కి-రించు. [యు

ప్రుచ్చిలిన సూనగంధమ్ము ముడిచికొనగ
నాసికామార్గముల కరోటీసదనము
దూఱి వితయూట ప్రేక్షణద్వారములను
వెలి కుఱుకు గాలిదొంగ నిస్పృహ వచించు.

ప్రాణవిగళిత మా యస్థిపంజరమ్ము
ప్రాణసంభృత మాసుమనల్లికయును
లోకమంతయు మాగన్నులోఁబరున్న
యపుడు తేలెదరంట రహస్యగోష్ఠి.

ఆయెముకగూటియం దంతరంతరముల
కాపురమ్మున్న క్రిమికోటి కాంచుచుండు
దల వెలికిబెట్టి సృష్టిచిత్రములనెల్ల
కలియుగపువృత్తు లేవియో తెలిసినట్లు.

ప్రమదల శిరమ్ములందు నాభరణములకు
గాంతి పొదిగెడు నోవల్లి కామతల్లి,
యేలనే యెండిపోయినయెముకగూటి
పైని నీ కింతయవ్యాజమైనకూర్మి?

ఏకులమ్మునవాడో వీ డెచటివాడో
యెందు బోయెడునో పాప మిచట గూలె
పతిని బెడబాయనేరని సతియువోలె
బ్రోచెదవె బాపురే! లతాపుణ్యసాధ్వి!

శశ్వదాయుష్మతీ, నిత్యశాంతిరస్తు!
సిద్ధసౌభాగ్యవాల్లభ్యసిద్ధిరస్తు!
భద్రకల్యాణవైభవప్రాప్తిరస్తు!
పుష్టిరస్తు! సుమంగలీ, తుష్టిరస్తు!

* * *

ఈవిచిత్రమిథున మీక్షించినంత న
క్కజము పుట్టెనేమె గండుతేటి,
నవ్వుచున్నతీవపువ్వులచుట్టును
సుడులు చుట్టి తిరుగుచుంటి వటుల!

* * *

అటుల తిరుగుచు, తిరుగుచు, నామిళింద
మాసుమవ్యూహమునదూతె, నాక్షణంబ
అకరులన్నియ ప్రాణ మున్నటుల నక్క
ళించి యొకసారిగా ముకుళించుకొనియె.

దానిలో జిక్కువడిన మత్తద్విరేఫ
విభుడు మరణవేదన నొందువిధిని జాలి
గొలుపు ఝుంకారనిస్వనమ్ముల నొనర్చు
చుండె; వ్యథ యే మనుభవించుచుండె [నొక్కొ!

కొంతసేపటి కామృత్యుకుసుమదళము
లన్నియును విచ్చె, నయ్యయో! యందు [జొచ్చి
యున్న యెలదేటినెత్తురు లోడుచున్న
మాంసపున్ముద్దయై యందు మణగియుండె.

తెలిసె నహహా యిత్తండు యతియును గాడు
మౌనియును గాడు బీజెండ మాడిమాడి
తలనుదాచుకొనగ వచ్చి యలరుజొంప
మని యిటంజొచ్చి మడిసిన యధ్వగామి.

చొఱనియంతనె తనువెల్ల చుట్టి పట్టి
యతని బంధించి సంధుల నన్ని నలిపి
కలలపిండమ్ముగా జేసి భక్షణమ్ము
నర్చె లతవలెనున్న యీనంగనాచి.

అన్నియలరులవలెనె యీయలరుగూడ
నని, నిసర్గప్రియోన్మాదమున మిళింద
మిందునం జొచ్చి చచ్చె ని క్కెన్నియెన్ని
ప్రాణములు గోలుపోయెనో దీనిచేత.

దగ్గఱ జేరినట్టి సత్వములెల్ల
పట్టి బంధించి వానిని భక్షణమ్ము
నర్చి వర్ధిల్లు కుసుమమంజరులు కలవు
ప్రకృతియందున నీతీవ యొకటి యందు.

ప్రకృతియే యింతమోసాలరాశియైన
ప్రకృతియే యింత సోపద్రవప్రసన్న
మైన దేనిని నమ్మంగనగును జగతి
మాయచే గండ్లుపోయిన మానవులకు.

కలకత్తాకు పోవుబండి మదరాసునుండి రాత్రి యెనిమిదిన్నరగంటలకు బయలుదేరును. ఎప్పుడును మూడవతరగతిబండ్లు క్రిక్కిరిసియేయుండును. ఆనాడు మదరాసునకు క్రిక్కెటుపందెములు జూడవచ్చినమూక తో రైలు పిక్కటిలుచుండెను. నే నానాడే ప్రయాణముజేయుట తటస్థించినది. కదలుటకు కొన్ని నిమిషములుండగనే ఒకబండిలో దూరితిని. అం దెటు జూచినను ఆవంతయైన సందులేదు. నావెలగల దుస్తులనుజూచి కూర్చున్నవారుకొందరు నడుములు గదిలించుచు నాకు చోటుకొరకు అటునిటు జూచుచుండిరి. నేను వారిని శ్రమపడవలదనిచెప్పుచు బండియంతయు కలయజూచితిని. ఆమూలను ఎవడో యొకడు ఎదుటిబల్లపై కాళ్లుంచి, మోకాళ్లపై తలనుంచుకొని నిద్ర నభినయించుచుండెను. ఇతరులు కూర్చుండుటకు చోటులేక బాధపడునపుడిట్టిదుర్విధిస్థలము నాక్రమించుకొని దొంగనిద్రలబోవువారిని జూచి నేనెన్నడు సహింపలేను. నేను స్వభావముచేత తగవులమారిని కాకున్నను ఇట్టివారినిజూచినపుడు నారక్త ముడికిపోవును. వారికి బుద్ధిచెప్పనిదే నేనూరకుండను. ఆకూరుచున్న వాడెవడో హిందూస్థానపువాడని నేననుకొంటిని. నేను పరిభవించిన ప్రయాణీకులలో పెక్కు రాదిక్కువారే. వాని పొడవనుకాలు నేతులు మిక్కిలిసన్నమై వికారముగనుండెను. ముఖము నా కగపడలేదు. కాని యెఱ్ఱని పీచుజెండ్రుకలు భుజములపై బడియుండెను.

నేను, కూరుచున్నవారిమోకాళ్లు రాచుకొనుచు తిన్నగ వాడున్న చోటునకు పోయితిని. వానిభుజముపై దట్టి కాళ్లుపెరుకొమ్మంటిని. వానిశరీరమున పలిమెడు కండయైనలేదు. వట్టి యెముకలకుప్ప. వా డొకమూల యెదిగి కూర్చుండెను. నేనును వానియెదుట గూర్చుంటిని. వాడు ముఖమెత్తి అగ్నికణములవంటి చిన్న కండ్లతో నన్ను జూచెను. అందు కోపము గానుపింపలేదు. నేను వానిముఖమువంక జూచితిని. కాలుసేతుల వలెనే సన్నని పొడవైనమొగము, వానిఫాలము విశాలముగ నుండెను. అందు పెద్దయక్షరములతో "సీత" యని తెలుగున పచ్చబోసియుండెను. నాయనుభవమున పచ్చబోయించుకొన్నవారి నెందరనో జూచితిని. సోలుజారు లనేకులు చేతులపైనను, వక్షమునందును, తొడలయందును బొమ్మలలో యక్షరములలో పొడిపించుకొందురు. కొందరుస్త్రీలు కన్నులచివరను సన్ననివంక గీతలు గీయించుకొందురు. కాని ముఖమున అక్షరములు వ్రాయించుకొన్నవానిని జూచుట నాకిదియే మొదటిసారి. ఆభాష తెలుగగుటచే వాడెవడో యాంధ్రుడని నే ననుకొంటిని. వానితోమాటలాడి వాని వృత్తాంతమును దెలిసికొనవలెనని నాకు కుతూహలము గలిగినది. పలుకరింప సంశయించుచుండగనే వాడు పొడిదగ్గు దగ్గుచు ప్రక్కజేబులోనుండి రెండుబీడీలను లాగి, నాకొకటిచ్చి తానొకటి నోటనుంచుకొని నిప్పంటించుకొనెను.

బండి వేగముగ బోసాగెను. వాడు కూరుచున్న కిటికీనుండి మిక్కుటముగ గాలి విసరుచుండెను. వాడు నన్నుజూచి "చలిగానున్నది. ఈకిటికి దింపిన మీకభ్యంతరము లేదుగదా?" యని దగ్గుచు నన్నడిగెను. పాపము, వీడెవడో దీర్ఘకాలమునుండి రోగపీడితుడు. ఇట్టివానితో తగవులాడదలంచితినిగదా యని నాకే సిగ్గయినది. కిటికీ నేనే మూసితిని. "నీకవసరమైన కాళ్లు బల్లపై నుంచుకొమ్ము. నేను నిలువబడియుండగలను." అని నే నంటిని. వాడందులకు వలచని నవ్వుచు తలద్రిప్పెను. మాకిరువురకు మైత్రి గుదిరినది.

వానినడుగకయే వానికథ కొంత నా కిట్లు బోధపడినది. "వీడెవడో పిన్నవయసునసే తన ప్రేమకు పాత్రురాలయిన భార్యను గోలుపోయినాడు. అప్పటి

నుండి మనసుతోడి శరీరస్థితిగూడ స్వస్థత చెఁకినది. పాప మా భార్యపేరు ముఖమునసే అచ్చొత్తించుకొన్నాడు." అనుకొంటిని. ఆవిషయమై ప్రశ్నించిన వాని హృదయాంత శాళమున ఘనీభవించియున్న వ్యగ్రను బల వంతముగ వెలికించినవాడ నగుదునేమోయని భయపడితిని. కాని నాసంశయము తీర్చుకొన వలయునను కోరిక ఆభయము నడచివైచినది. "సీత నీ భార్యయా?" అని మెల్లగ ప్రశ్నించితిని. వాడు త్రుళ్లిపడెను. "ఆ-మాసీత - మాసీత - మాచెల్లెలు - మా సీత" యనుచు వ్రేళ్లతో ముఖముపైని యక్షరము లను దడవికొనెను. పాప మూపిరి ద్రిప్పుకొన లేక చాలసేపు దగ్గుచుండెను. నాయూహా పొరబాటు. వీడెవడో కనుగొనవలెనను ఆశ నాకు ప్రబలెను. ఈమాటు "మీదేయూరు" అని నేనడిగితిని. వాడు నామనసులోని తహతహ నప్పుడే గుర్తించి మెల్లగ నవ్వినాడు. "నాకథ మీకు విసుగు బుట్టింపన ట్లయితే చెప్పెదను" అనుచు మరొకబీడి కాల్చుకొని గుండెలూడిపడునట్లు దగ్గినాడు. కొంతసేపటికి తెప్పరిలి నావంకజూచి యిట్లు ప్రారంభించినాడు:

"మా సీత నేను బుట్టిన ఆరేండ్లకు బుట్టినది. దాని పుట్టువు, నాతల్లిమరణము ఒకనాడే సంభవించినవి. మా తండ్రిది వైద్యవృత్తి. మమ్ముల నిరువురను తల్లి లేమి దెలియనట్లు సాకినాడు. నా కిరువది యేండ్లు వచ్చినవి. బి. యే. చదువుకొనుచుంటిని. మాతండ్రికి జబ్బుచేసినది. ఎన్నియో చికి త్సలు జేయించితిమి. కాని యేమిలాభము? మాసీత, నేను మిగిలితిమి. మాసీతచేయి నా చేతిలోనుంచి మాతండ్రి, మాటరాక నావంక జూచిన కడపటిచూపు నా దేహమంతయు ప్రాకిపోయినది; నాసుండెలో నిమిడిపోయి నది. నేను పెద్దపెట్టున ఏడ్చితిని. మాసీత... మాసీత నన్నూరడించినది. అదియేడ్చునపుడు

"మాసీతచేయి.....నాదేహమంతయు ప్రాకిపోయినది"

నేను, నేనేక్కునపుడుమాసీత ఓదార్చుమాటలుచెప్పుకొను వారము. కాలక్రమమున మాతండ్రిసూచు కొంతమరచి తిమి. మాసీత తేనెలొలుకు పాటబాదుచు వీణె మీటు చుండెడిది. నాకు చిత్రలేఖనముపై నభిలాష మెండు. దినమంతయు మాసీతసంగీతము నాకర్ణపుటముల బడు చుండెడిది. చిత్రలేఖనమునకును బురికొల్పుచుండెడిది. నేను వ్రాసిన చిత్తరువులను జూచి మాచెల్లెలు సంత

"నేను వ్రాసిన చిత్తరువులను.....సంతసించుచుండెడిది."

సించుచుండెడిది. ఇట్లానందమయముగ రెండేండ్లు గడచిపోయినవి. ఒకరిభావముల నొకరము చూపుల లోనే గ్రహించుగువారము. నాకు గిట్టనిపని మాసీత కసహ్యము. దానికిష్టములేనిమాట నాకును అట్లే. మాకిరువురకును దేహములేరెండు. ఆత్మ ఒక్కటియే. మాసీత బంగారము. నేను వెలిగారము"

సాపము, వాపు ప్రయాసముతో దగ్గనాపుకొనుచుండెను. కుప్పించిన వానివక్షము క్రిందికిమీదికి నెగురుచుండెను. వానిప్రక్కనుంచికొనియున్న గొట్టములోని తేనీటిని నాలుగు గ్రుక్కలు బ్రాగి మరల నారంభించెను.

"ఇట్లెంతోకాలము జరుగలేదు. రెండేండ్లే అయినది. నాకొకనాడు జ్వరము వచ్చినది. మా సీతకు ప్రపంచమే మునిగినట్లుండినది. దాని పరితాపము చెప్పశలవి గాదు. ఆ పాపిష్టి జ్వరము త్వరగా వదలినది గాదు. ఇరువదిరోజులు నన్నువేధించినది. సైషాయిపుజ్వరము. మాతండ్రిదగ్గర పనిసేర్చుకొనినవా డొక కుష్ఠవైద్యుడుండెడివాడు. వానికి మాపై మిక్కిలి యభిమానము. వాడు నన్నునిదినము జూచుచు, మందులిచ్చుచు, మాసీతకు ధైర్యము జెప్పుచు నుండెడివాడు. ఎట్లో ఆ గండము దప్పినది. అప్పుడే చచ్చియుండిన నేబాధయు లేకయుండెడిది. కాని మనయిష్టమా? నాకు జ్వర పీడ పోయినది. కాని నాదేహపుకండలు, నెత్తురు దానితోపాటే పోయినవి. ఇట్లే అస్థిపంజరమునై మంచాన బడియుంటిని. మాసీత నాకుజేసిన యుపచర్యలు చెప్పిన దీరునవిగావు. ఆబిడ్డ నాకంటె నారేండ్లు చిన్నది గదా. ఆహా! ఏమి దానియోర్పు. ఆబిడ్డప్రేమ. రెండు మాసములు మాసీత నిద్రయెరుగదు. తా నెప్పు డన్నము దినునదో దేవునకెరుక. ఎప్పుడు నాప్రక్కనే యుండునది. అబ్బా! ఆబిడ్డపరిచర్యలు" అని ముఖము వంచుకొనెను.

రెండునిమిషములు వానినోట మాటరాలేదు. పొరలివచ్చెడు దుఃఖముతో బోరాడుచుండెను. పిదప తలయెత్తి నన్ను జూచెను. వానిముఖము నెత్తుటిముద్దవలె నుండినది. "మీకు విసుగు బుట్టుచున్నదా?" అనెను. నే నందుకు ప్రత్యుత్తరమీయకయే, "తర్వాత, తర్వాత?" అంటిని. మరొకబీడి వెలిగించుకొని వాడిట్లు సాగించెను:

"మాసీత ప్రొక్కనిదేవతలు లేరు. అదిచేయని పరిచర్యలులేవు. కాని నాదేహమునకు బలము కలుగ లేదు. నే నెప్పటికిలే కోలుతనని నా కనుమానము కలిగినది. ఒకనా డాకుష్ఠవైద్యుడు నాదగ్గరనుండెను. మాసీత నేదోపనిమీద లోనికిబంపి, వానిని నాయథార్థపుస్థితి దెలుపుమని ప్రార్థించితిని. వాడు చాలసేపు నన్ను బరీక్షించెను. వాని ముఖలక్షణమే వానికి నాయాశలేదని తెలుపుచుండెను. చివరకు నన్ను భయపడవలదనుచు, నాకు తుయారోగమనియు, అస్పష్టవశేమనగాక స్వస్థముగాదనియు, అయినను ప్రయత్నించెదనియు చెప్పెను. నాశరీరము చలువలు గ్రమ్మినది. ప్రాణముబోయిన ఈహింసదీరును. నేను చావునకు భయపడలేదు. కాని మాసీతగతి యెట్లు? నాప్రాణమెటుబోయినను మాసీతప్రాణ మెట్లు గాపాడగలనా యనుమాట నాకు హృదయశల్యమైనది. ఆముద్దరాలిమనసు మరెవ్వరేని హరించిన అది నన్నింతగ ప్రేమింపదు. కాని దాని హరింపగలవా డెవడు?"

"వైద్యుడు వెడలిపోయెను. నేను మాసీతను నా చెంతకు బిలచితిని. 'సీతా! పాప మీకుష్ఠవానికి మనపై నెంతప్రేమ. చాలమంచివాడు సుమా! వాడులేకుండిన ఇప్పట్టున మనగతి యేమైయుండెడిదో' యనుచు దాని ముఖము జూచుచుంటిని. దానిచెక్కిళ్ల పులకపటలి మొలకలెత్తినది. నిట్టూర్పువిడచి 'చాలమంచివాడన్నా' అనినది. నాచెనుక మాచెల్లెలిహృదయమున నీవైద్యుని మూర్తి కొంతతావున్నదని నేగ్రహించితిని. నే నిదే సమయమనుకొంటిని. నాచెల్లెలు పరిణయమాడిన, క్రమక్రమముగ వా డామెహృదయమును లోజేసికొనును. నాభౌతికశరీర మీలోకపు మట్టిలో గలిసినను మాసీత జీవితానందమునకు మరియొకపట్టుగొమ్మ జిక్కును. మాసీత సుఖముగ నుండునుగదా యనుసంతోషము నా కపరిమితమయ్యెను. 'సీతా' అంటిని. మాసీతకు నా

హృదయములోని యోచనలన్నియు, నే ననబోవుమాట లన్నియు ముందే తెలిసెనేమో. 'అన్నా! నీవెనుకటి

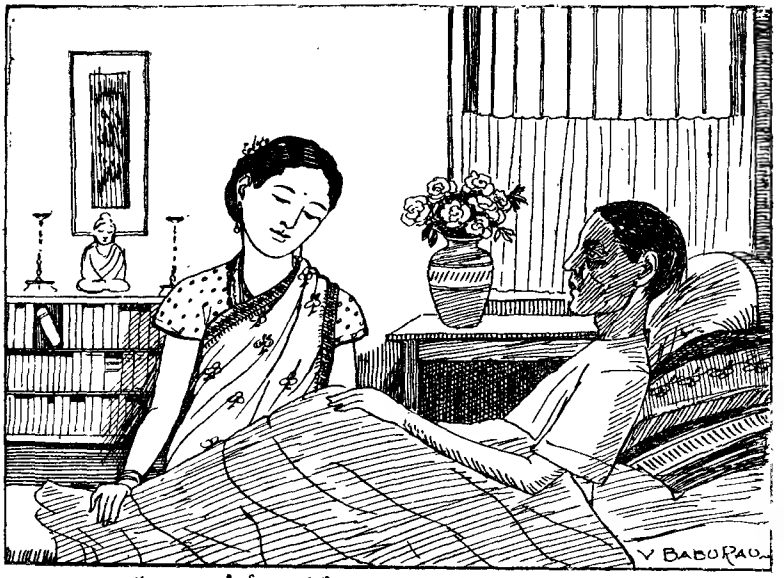

"అన్నా! నీవెనుకటి.....ప్రవర్తించెదను అనెను."

దానను నేను. అన్నిటిలోనట్లే ప్రవర్తించెదను' అనెను. నా కాబిడ్డమాటలకు నవ్వు, దుఃఖము కూడ వచ్చెను. పాపము! మాసీతకు నారోగత్తత్వము తెలియదు. కాటికి కాళ్లు జాచిన నా కేమిపెండ్లి. వైద్యము నాజాడ్యము కుదురదన్నమాట సీతకు జెప్పవలె ననుకొంటిని. కాని ధైర్యముచాలలేదు. మాసీత గుండె బ్రీలదా ఆమాటవిన్న!"

వాడెన్నడో నన్ను మరచినాడు. బయలు జూచుచు తన కథను జెప్పుకొనుచుండెను. చివాలున నన్నుజూచి, "అయ్యా, మీరింకను వినుచున్నారా? మీకు విసుగుజనించుటలేదా? వారివారి జీవితములు వారివారికి విపరీత సంఘటనములుగ దోచుట సహజము. కాని మరియొకరి కందేమియు చవియుండదు" అనెను. "అట్లు గాదు, చెప్పుము, పిదప మీసీత నేమిజేసితివి?" అని యంటిని. "ఏమిజేసితిని, వల్లకాడుజేర్చితిని. నిర్భాగ్యుడను" అనుచు లేనీట్గొట్టమును మరల నోట జెట్టు కొనెను. కొన్నినిమిషములు మోకాళ్లపై తలయుంచి కొని కూరుచుండెను. వాని కాయాసము కొంత తగ్గినది. మరల కథ సాగించెను.

"ఆనాటినుండి దాని పెండ్లిప్రస్తావనమే మానితిని. నా యాశాలతను మా సీత మొదటిలోనే త్రుంచివేసినది. మరి పెండ్లాడు మని తెలిసి మరల ఆమాట యెందుకని నే నామెను హెచ్చరింపనే లేదు. సీత ప్రేమను నాపై నుండి మరలించు టకుమాత్ర మహర్నిశలు యోచించు చుంటిని. మాసీత మరియొకని ప్రేమించి నన్ను మరచుమాట యసాధ్యము. ఇంకొకని మాటలేకయే నన్నామె ద్వేషించున ట్లేల చేసికొన రాదు అని నాకు తోచినది. ఇది నాచేతిలోనిపని. ఆనాటినుండియు మాసీత నూరక కసరుచుంటిని. కంట్లుర ముచుంటిని. నానోటికి వచ్చి నటుల ప్రేలుచుంటిని. కాని మాసీత కంతకంతకు ప్రేమ హెచ్చుచుండెను. దానిముఖమున ద్వేషచిహ్నములు మచ్చునకైన లేవు. పొంగిపొరలెడి ప్రేమప్రవాహము నాపుకొని, కఠినముగ దిట్టుట వ్యాసెగ్రస్తుడనగు నాకెంత కష్టముగ నుండియుండవలెనో యూహింపుము. ఎంతయో ప్రయత్నించితిని. నాకోరిక కొనసాగలేదు. మాసీత యెవ్వరిని ద్వేషింపలేదు. నన్నెట్లుద్వేషించును?

"ఒకరాత్రి చాలప్రొద్దయినది. నాకు నిద్ర బట్టలేదు. నేను నిద్రించితినని పాపము మాసీత ప్రక్క గదిలో బరుండి నిద్రబోవుచుండినది. నేనూరకపరుండి యేమేమో యోచించుచుంటిని. ఏమోయనసేల. మాసీత మాటతప్ప నాకిం కేయోచన యున్నది. ఆరాత్రి ఒళ్లో మూకొత్తుకథలు నాతలపునకు వచ్చినని. తటాలున నా కేదో యూహ స్ఫురించినది. రోగికి యూహాలకు కొదువా? అందును నేను చదువుకొనినరోగిని. నేను

మంచముబట్టుకొని లేచితిని. తిన్నగ ప్రాకిపోయి నా పెట్టెదగచి ఒకబాకు చేతికి తీసికొంటిని."

"ఏమీ! మీసీతను నీవేచంపితివా? ఎందుకు?" అనుచు నే నాశ్చర్యచకితుడ నైపోతిని. వాని కాప్రశ్న వినబడలేదో మో, వాడందుల కుత్తరమే జెప్పలేదు.

"గోడబట్టుకొని మాసీత పరుండియున్న గదిలోనికి నెల్లితిని. చిన్న దీపపుజెలుపున ఆనిద్ర కాళ్లుచేతులు ముడిచి కొని నిద్రబోవుచుండెను. దానిప్రక్కను నిలుచుండి

"దానిప్రక్కను నిలుచుండి.....గట్టిగ దగ్గితిని."

బాకు పైకెత్తిపట్టి, గట్టిగ దగ్గితిని. అది బెదరిపడి నన్ను, నా బాకును చూచినది. నిప్పులు రాలు నాకండ్లను జూచి నది. నాకోసిక నెరవేరుచున్నదనుకొంటిని. మాసీత భయకంపితయై శోకలువేయును. నేను తన్ను నిద్ర పట్టున జంపవచ్చిన రాక్షసుడనని తలంచును. తన తోబుట్టుతనమును, అపారప్రేమమ, సర్వత్యాగమును తృణీకరించి తనప్రాణమునకే ఎసరుబెట్టిన అమానుష వ్యక్తినిగ భావించి నన్ను ద్వేషించును. మాసీత నన్ను ప్రేమించుట మానునుగదా. నా కింకేమి కావలయును. పిదప నే నెంతత్వరగ జచ్చిన నంత మేలు. సంసార మును జయించి మృత్యువున కెదురు సూచుచుండెదను అని నాలో నే మప్పాంగిపోవుచుంటిని.

"మాసీత లేచి మెల్లనికంఠముతో, "అన్నా! నన్ను పిలచిన నేను రానా? నీ వింతమూర మెందుకు నడచివచ్చితివి" అనెను. నా శరీరము నిమువెండ్రుక జెట్టినది. నాయూహకు మాసీతప్రవర్తనకు, ద్వేష బుద్ధికి నాకు నున్నంతమూరమని నాకు దోచినది. కాని నాయత్న మంతటితోనే మానలేదు. క్రోధఘూర్ణిత దృష్టితో మా సీతను జూచి యిట్లంటిని: "నేను నిన్ను జంపవచ్చితిని. నీయునికి నా కసహ్యాకరమగనున్నది. నా జీవితము నరకప్రాయ మగుచున్నది. నిన్ను జంపిన గాని నాకు శాంతిలేదు. నిన్ను పొడిచివేతును" అంటిని. మాసీత కీమాటలు వినబడినవో లేదో, అది నన్ను తిన్నగ బట్టుకొని కూర్చుండబెట్ట యత్నించు చుండెను. "ఇంతమూరము నడచివచ్చితివా అన్నా. నన్ను బిలువహుడచా. నేను రానా" అని గొణుగుకొను చుండెను. నాగుండె కరగి కడుపులోనికి వేడిబొట్లుగ దిగజారుచున్నట్లుండెను. నేను కుమిలిపోవుచుంటిని. నాదేహ మదరుచుండెను. కాని నానాటకము నప్పుడే ముగింప లేదు. 'నిన్ను నేనేల పిలువవలయును? నీవు చావవలయును. లేకున్న నేను బ్రతుకను.' అని నేను బిగ్గరగ నంటిని. మాసీత కీ విపరీతప్రవర్తనము బోధపడ లేదుగాబోలు. పాపము అమాయిక గద్గదస్వరముతో, "అన్నా, నీకు నాపై ప్రేమ లేదా?" యని అడిగెను. ఈప్రశ్నకు నాకప్పుడే వాడిగ్రొడ్డటివేటువంటి ప్రత్యు త్తరము స్ఫురించినది. "ప్రేమగాదు. నీపైనే నాకెన్నడు ప్రేమలేదు. కాని మోహము. నాకోరిక అమానుషము,

పైశాచము. కావుననే నిన్ను జంపి హాయిగ నుండెదను." అంటిని. ఈ రక్కసిబొంకు నాకెట్లు స్ఫురించినదో నాకే తెలియదు. మానీతకు నాకు యెడబాటున కిక తడవుండదని నాకొకవిధమున సంతోషము గలిగినది. ఈ మర్త్యప్రపంచమున నాపిశాచముఖి మింక మానీత జూడదు. నాకు కావలసిన దదే గదా.

"మానీత, కూర్చొనియున్న నన్ను దానిమంచ ముపై పరుండబెట్టినది. దానివంకనే కన్నార్పక జూచు చుంటిని. మానీత నా ప్రక్కను గూర్చున్నది. ప్రేమ్లతో నాతలనెంట్రుకల దిద్దుచు 'అన్నా' అనినది. నామెప డెవరో యినుపగరిపెలతో కలియబెట్టినట్లు నాతలలో బాధగలిగిన . ఒక్కనిమిష మట్లే యుండి వీణెను దీసి కొని యేదో పాడ నారంభించినది. నా నాటక మయి పోయినది. మానీత ద్రౌపతి త్వము నా కందరానిది. అది విరుగనేరనిది. లజ్జచేతను,అలతచేతను నేనుకన్నులుమూసి కొంటిని. నామనసు దాని పాటపై కెగబ్రాకెను. అట్లే వినుచు నిద్రబోయితిని. ఉదయము కన్నులు దెరచుసరికి నాబాకు నాసుండెలపై బడియుండెను.మానీత, వీణె పై నుంచికొనినాప్రక్కలోనొరిగియే నిద్రించుచుండెను."

వానికంఠస్వని మారిపోయి నది. వానిహృదయమున నెక్కడనోతూటుబడి అందుండి మాటలు కారుచున్నట్లు నాకు దోచినది. పాపము. వానికి మరలచగ్గువచ్చెను. ఈమా రైదారునిమిషములు బాధ తోదగ్గెను.వానినోరు నెత్తుటిమయ మైయుండెను. మరల తేనీరు బ్రా నెను.'మీకెందుకులెండి మీపాడు కథ, నిలిపెదను' అనెను. నానోట మాటరా లేదు. గొంతుకలో నేదో యడ్డుపడినది. సాగింపుమని సంజ్ఞ జేసి వానిముఖమునే జూచుచుం టిని. వానివలెనే మోకాళ్లపై గడ్డముంచుకొని గడగడ వడకు చుంటిని.

"అరాత్రి పాడునాటక మంతటితోనే ముగిసినది. మే మిరువురమును దాని నొకదుస్వ ప్నముగభావించి స్మరింపనేలేదు. మాజీవిత ప్రవాహమున కానాటి కథ యొకఅంతరాయము గాలేదు. వల్లకాడైన వైద్యులమాటలకేమి? నారోగము కుదురగూడదా?నేనొక వేళ బ్రతుకగూడదా యనునాశ నాలో నంకురించినది. ఆ నాటినుండియు నారోగము తగ్గసాగినది. నాదేహము స్వస్థ మగుచున్నదని నాకే తెలియుచుండినది. మానీతసంతో షము చెప్పవలయునా? వైద్యు డెప్పటియట్ల దినము నకు రెండుమారులు వచ్చుచుండువాడు. మేమిరువుర మును మాట్లాడుకొనుచుండగ, మానీత దూరమున పాడు చుండెడిది. వైద్యునకు నాయారోగ్యాభివృద్ధి యొక గర్వకారణముగ నుండెడిది. ప్రాణము నాదైనను, కృషి మానీతదైనను, ఖ్యాతి వైద్యునిదిగదా! వానిని చూచినపు డెల్ల తనచేతగానితనముచే వాడు లేనిరోగము నాకారో పించినాడుగదా యని మాత్రము వానిపై కొంతఆగ్రహ్యా పడుచుండెడివాడను. కాని వాడేమిజేయగలడు? వాడును అందరివైద్యులవంటివాడే.

"ఇట్లు కొన్నాళ్లుగడచినవి. నేను ప్రతిఉదయ మున మానీతతోగూడ కొంతసూరము నడచివచ్చుట వాడుకజేయుచుంటిని. వైద్యు డప్పుడప్పుడు మమ్మల్గలసి

"మమ్మల్ని కడగంట.....గుసగుస లారంభమయినని."

కొనుచుండెడివాడు. మేము నడచుచున్న పుడు మాయూరి వారు గుంపులుగూడి మమ్ము కడగంటజూచుచుండెడి వారు. గుసగుస లారంభమయినవి. రచ్చకొట్టములలో మాదే ప్రస్తావన. స్వల్పులుగదా. సీతకు వైద్యునకు స్నేహ మనువదంతులు తలజూపినవి. అవి ప్రబలి నా చెవికిగూడ సోకినవి.

"ఆకుష్ఠవాడు మాయింటికి పలుమారు వచ్చుటకు మాసీతయే కారణమని వా రనుకొనిరి. మాసీతగుణము నే నెరుగనా? నా కేయనుమానమును లేదు. కాని యీ వదంతులు నన్ను కలవరపరచి బాధించినవి. నిష్కళంకమగు మావంశగౌరవ మిట్లు వమ్ముపాలగుచుండుట నేను భరింపలేకపోతిని. నా మనోవ్యగ్ర అంతకంతకు హెచ్చుచుండెను. ఈ తెలివితక్కువకుష్ఠవాడు మాయింటికివచ్చుట మానగూడదా? మాసీత వానితో ప్రసంగములు చాలింపగూడదా? కాని యెట్లుచెప్పగలను? నా దేహవ్యాధి కుదిరినది. కాని ఈ క్రొత్తమానసిక వ్యాధి ప్రబలినది. వైద్యునిపై నిష్కారణద్వేషము, మాసీతపై కోపము నాలో బొడమూపుచుండినవి.

"కొన్నిమాసము లట్లే గడచినవి. ఉదయమున మాసీతను నెంటబెట్టుకొని బయటబోవుట మానినాను. అదేదో యింటిపనులు చూచుకొనుచుండెడిది. రెండు వేళల మరికొందరు స్నేహితులతోకలిసి షికారువెళ్లుచుంటిని. వారందరు నాతోటి చదువుకొన్నవారు. నా శ్రేయోభిలాషులు. మా వంశమున కాపాదించిన యీ కళంకమునకు వారిలోవారు కుందుచుండిరి. మాసీత దోషియని వారి నమ్మకము. నాతో ఆవిషయము మాట్లాడ జంకుచుండిరి. కాని కొన్నాళ్లకా ప్రస్తావన మెల్లో పైకివచ్చినది. ఆనాడంకురించిన వదంతులు నేడు శాఖోపశాఖలతోటి పెద్దమ్రానులయినవని నేను చింతించితిని. నా మిత్రులలోకొందరు నాబుద్ధిమాంద్యమునకు నన్ను నిందించిరి. కొందరు వైద్యుని బెదరించి యింటికి రానివ్వకుండ జేయుమనిరి. మరికొందరు సీతను మందలించుమనిరి. వీరందరును నన్ను ప్రేమించి నాగౌరవా గౌరములు వారివిగ భావించువారలే. వారి యుపదేశములు నాకు విపరీతముగ దోచలేదు. మరి నాకుటుంబము నపవాదకళంకితముగావించుట కావైద్యుడెవడు? వానిని రేపే తరిమివేసెదననినిశ్చయించుకొంటిని. నాచేతగానితనమునకు నాకే రోతబుట్టినది. ఇన్నాళ్లూరకుండుట కెంత తెలివితక్కువవాడను. నామిత్రులు లిండ్లకుబోయిరి. బాగుగ చీకటిపడినది. నేనొక్కడనే కూర్చొని, ఉదయమునసే వానితో నాడవలసిన మాటలపదకము గూర్చికొనుచుంటిని. ప్రొద్దుపోయినది. మెల్లగలేచి యింటికినెళ్లితిని. వీథిగుమ్మములోనికే మాసీతవీణెధ్వని వినవచ్చుచుండినది. కాని నాచిత్తమెక్కడనో యుండినది. నాశ్రవణపుటముల బడిన దానిరాగము నాహృదయమును ప్రవేశింపలేదు. నామనోవేదన నడంపలేదు. అట్లే యింటిలోనికి బోయితిని. మాసీత బాలసరస్వతివలె వీణ మీటుచు మెలమెల్లగ బాడుచుండినది. వైద్యుడామె సమీపమున పరవశుడై కూర్చొనియుండెను. వారి నిరువురను జూచుసరికి నాలో నేదో అగ్నిపర్వతము పగిలినట్లయ్యెను. నానరము లొక్కమారుగ తెగి ప్రేలుచున్నట్లు నాకు దోచెను. వారిరువురును నన్ను జూచిరి. చిరునగవులతో నాకు స్వాగతమిచ్చిరి. నే నోర్చుకొనలేకపోయితిని. పరువెత్తి నాబాకు తీసికొంటిని. ఏమిమాటలంటినో నాకు తెలియదు. అవి నాకు తెలిసిరాలేదు. కాని వైద్యునిపై పరికితిని. మాసీత నా కడ్డమువచ్చినది. నాచేయి పట్టుకొని, "అన్నా, అన్నా" అనినది. నా కామె చేతిస్పర్శ ముండ్లపొదవలె దగిలినది. ఆమెపిలుపు నన్నెగతాళిజేసినట్లుండినది. అయ్యో! ఆబాకుతో మాసీతను ఈచేతితో బొడిచితిని. మాసీత నేలపై వ్రాలిపోయినది.

"నాకేమియు దోచలేదు. నలుప్రక్కల చెదకితిని. వైద్యుడు పలాయితుడైనాడు. నేను వానినెంటబడితిని. కొంతదూరము పరుగిడితిని. వాని జాడ లేదు. మాసీతను పొడిచినానని నాకప్పుడు తెలిసినది. పరుగు పరుగున ఇంటికి వచ్చితిని. మాచెల్లెలు నెత్తుటిమడుగులో బడియుండెను. నావంక కన్నార్పక చూచినది. నే నేమియుంపక అట్లే నిలుచుంటిని. ఆమెనోట మాట రాలేదు. ఆమె ప్రేమమయమగుదృష్టి 'అన్నా' యని

నన్ను పలుకరించుచుండెను. ఆమెచూపులో ఆనాటి మాతండ్రిచూపు నా కగపడినది. అదియే మాకడసారి చూపు. నాచెల్లెలు. మాసీత."

వానిమాట లాగిపోయినవి. నాకన్నులు మూతలు పడినవి. అల్లెంతసేపుంటిమో నేనెరుగను. చివరకు నా మిత్రుడు నన్నుతట్టి, 'నిద్రబోవుచున్నారా?' యనెను. కండ్లుమూసికొనియే 'లే' దని తలయాడించితిని.

"నే నార్తక్షత్రియమనుబాకుతో పరుగెత్తి న్యాయస్థానములలో నాఘోరాపరాధము వెల్లడిజేసితిని. వారు నన్ను బందిఖానాలోనుంచిరి. విచారణ ప్రారంభించిరి. నేనపేక్షించునది చెరసాలగాదు, మరణము. పీలయిన చిత్రవధ. నేనొప్పుకొనిన నేరమునకు యీవిచారణ లెందుకో యీపశువులకు. పలుదినములు విచారించిరి. పుస్తకముల ద్రిప్పిరి. వీరితలలలో లేని దీపుస్తకములు ద్రిప్పిన కనుబమునా? వారిలో నొకడు, నాపై హత్య నిందారోపణముజేసి వెనుకకు ముందుకు నూనుచు, కొన్నిదినములు మాట్లాడెను. పెద్దకుర్చీలోని పెద్ద జంతువు తలపంకించి వినుచుండెను. నే నసేకమారులు వారి గాడిదచెవులలో దూరునట్లు ఎలుగెత్తి 'నేను మా సీతను జంపుకొన్నానండ్రా; నన్నుచంపండి' అని అరచెదువాడను. బెదరిన గొఱ్ఱెలవలె నావంక జూచెడి వారలు. మరొకడెవ్వడో లేచినాడు. నాది తప్పుగాదని వానివాదము. వాని వాదధోరణి తెలిసి, "ఛీ! ద్విపాద పశువా. నిన్నీ కూతలు కూయుటకు పేరంటము బిలిచితినా" యంటిని. వా డందరిలో అన్నిమాటలుబడి, పెద్దకుర్చీవానితో "చిత్తగించండి, దేవరా. వీడు పిచ్చివాడు.బుద్ధి స్వాధీనమున లేనప్పుడు చేసిన నేర మొక నేరముగాదు." అనుచు పుస్తకములు విసరివిసరి త్రిప్పెను. రాళ్లుగరగునట్లు వాదించెను.

"ఇట్లుండగా, ఒకనా డొకదొరలసంపు నన్ను జుట్టుకొన్నది. నాచేతులు, కాళ్లు, తల, మెడ, అన్ని పరీక్షించి నాకు పిచ్చియని తీర్మానించిన దీబృందము. ఉన్మాదవైద్యశాలలో నన్ను బడవైచినారు. ఆదొరాభ్యులు నాగొంతులో మందుపోసెడివారయ్యా! నాకేమిరోగమనియో వారియుద్దేశ్యము. మూడేండ్లట్లే పడియుంటిని. 'నాకు పిచ్చిలేద'నిన 'అదియే ఒకవిధమున పిచ్చి' యనెడివారు. నే నూరకుండిన మానపుబిచ్చి. మాటలాడిన వాసుపుపిచ్చి. 'పిచ్చినక్కలారా! మీపిచ్చి కేమి పేరోయీ' అనుకొని నాలో నవ్వుకొనెడివాడను. నాకు చావైనను బ్రదుకైనను ఒక్కటేయయినది. చెరసాల, వైద్యశాల నాకొక్కటిగనేయుండినవి. మొన్నొకుదయమున మరల ఆదొరలసంపు నాగదిలో జొరబడినది. ఒకొక్కక్క అవయవ మొకొక్కక్కడు బట్టి పరీక్షించిరి. పిచ్చి కుదిరినదట. మరి వారిదో, నాదో! కొంతనే పేదో కిచకిచలాడుకొని నన్ను వెల్లి పొమ్మన్నారు. అందుకేవెల్లిపోతున్నాను" అని మెల్లగ లేచెను.

స్టేషనురెక్కలు వంగలేదేమో. బండి మధ్యదారిలో నాగినది. అతడు బండిదిగుమండెను. నేను లేచి, "ఇది స్టేషనుగాదు. కారడవి. చీకటి. దిగకు. దిగకు. నీ వెచ్చటికి వెళ్లవలె" నంటిని. వా డాచీకటిలో నా కగుపడలేదు. గాఢాంధకారమును చీల్చుకొని దూరమునుండి, "మా సీతవద్దకు" అను ధ్వని నా నుండెలో జొరబడినది.

బండికదలినది. ఇదియంతయు నిజమా, లేక కలయాయని నే నాశ్చర్యపడుచుంటిని. వాడు మొదట నాకిచ్చినబీడి నాచేతిలో కమలిపోయియుండినది.

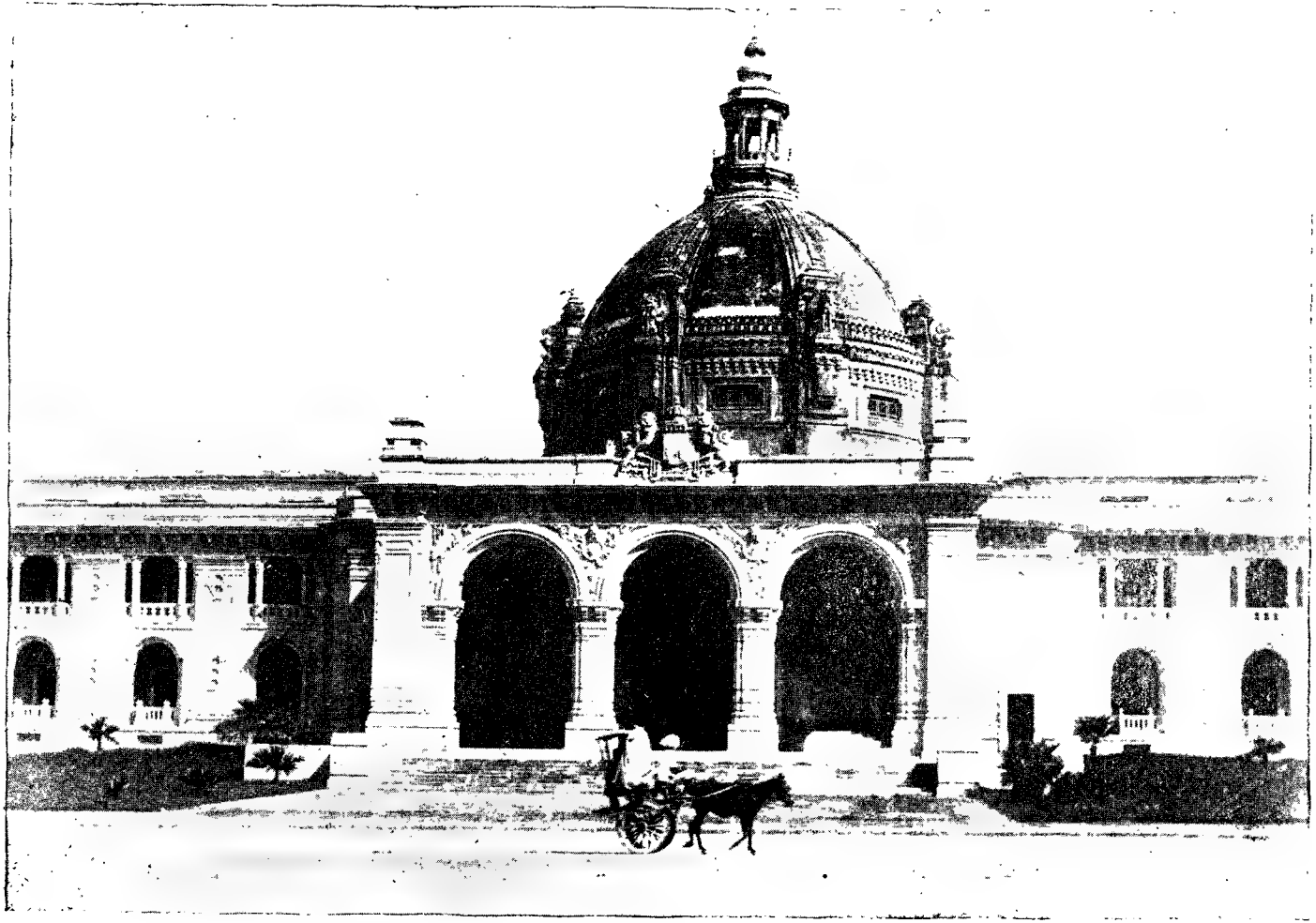

సంయుక్తరాష్ట్రీయుల శాసనసభా భవనము, లక్నో. —వి. ఆర్. చిత్ర.

మైలాపూరు 'అరువత్తిమూవర్' ఉత్సవము.

రాజకీయాల్లో అచ్చట్లూ ముచ్చట్లూ

జొన్నలగడ్డ సత్యనారాయణమూర్తి, యం. ఏ., బి. యల్.

చిత్రాలకు కన్నతల్లి ఈయుగం. చిత్రాలకు అగ్గ్య తుము మాయ. ఇది శంకరుడు చెప్పిన మాయ కాదు. భయంకరులు అభ్యసించే మాయ. ఈ మాయ, గారడీకాదు. గారడీ గారడీలో లేదు. ఎంచేతనంటే గారడీని గారడీఅని చెప్పేస్తాడు గారడీవాడు. ఉన్న గారడీ చూస్తూచూస్తూ ఉండగా—ఏనోటీసూ యివ్వ కుండా—కళ్లల్లోపడేది. మాయదారి యుగంలో ఈ రకంమాయ విశేషంగా చలామణి అవుతోంది. మబ్బి పూసి ఏకోకాయను తయారుచేస్తారుట—దీన్లో గొప్పే ముంది? మెఱుగుపూసి నుసిబొగ్గును చేతికిస్తేనే మజా! ఈమజాకాలో ఉంది తోడుకుంటే ఎంతైనా మాయ!

తంత్రశాస్త్రం మతశాస్త్రంలో పుట్టిందని ఉద్ఘాపుగా రన్నారు. యక్షిణీశాస్త్రం, రాజకీయ శాస్త్రానికీ, అర్థశాస్త్రానికీ పుట్టిన గారాబుబిడ్డంటోంది నేటిప్రపంచకం! చరిత్రలు తవ్వితూస్తే ఎంతైనా దొరుకుతుంది గారడీపరుకు. వెనకటి చరిత్రలోని కల కలాన్ని నేపథ్యంలోనే ఉంచండి. 'ధిమితక'ల్లోని గ్రంథం చూడండి. గుండుకేబిలునాటనుండి యక్షిణీ ఎక్కువగా జరుగుతోంది. గప్పిలి ముక్కు కడ్డంగా పెట్టి "ఏముంకో చెప్పుకోండి" అన్నాడు మహారాజ శ్రీ మేకడొనాలుడు. "స్వరాజ్యం" అని ఎగిరి గంతే శాయీ నిలువుబొట్లూ, అడ్డబొట్లూహడాను. గుండు బల్ల చుట్టూ గుడుగుడుకుంచం తిరగటంమాత్రం ఎంతటి వాళ్లకి ఎంతమాటకట్టుకుని దిగనివాళ్లకి — ప్రాప్తి స్తుంది? మొదటి గుండుసభకే పెద్దలెందఱో పట్టుచెంబు లూ వెండితాబుతాలు కట్టుకుపోయేరు! అనగనగా, కొందఱు ఇంగ్లాండు ఎంత తెల్లగా ఉంటుందో లండనెంత తెల్లన్నరగా ఉంటుందో చూపితీరాలని కళ్ళేరు డబ్బా డవాలూ పిల్లికూనలం రాకుండా చూచుకొని. ఎంచేతో కాని ఎవరు సన్నాహం ఏమీ సాహిత్యకరించ లేదు. డిప్పీ డిప్పిటం అంతకంటూ లేదు. పెళ్లిపేబలేమీ ఎగిరివచ్చి మూగ్పోం డని దేవుళ్లాజలేదు ఏంచేశోకాని. ఎవళ్లో గారడీ విద్యార్థులవాళ్లు కనపడి "బాబులూ! మీకు ఇంగ్లీషు వచ్చునా?" అని గమ్మత్తుగా ఒపరామర్శప్రశ్నమీద పడ్డేశారుట. "హుం!" అని మనవాళ్లు పటపట కాస్త ఖర్చునమిలి, ఒకమాటు గరగరలెత్తేరుట. పొగాలు అడ్డం తిరగటం చూచి, సెంటుజేమ్సుచర్చ్‌కు పిలిచి ఒహ మాటు వీపుమీద—బావలేదు సుమండీ!—చరచి—నింపాదిగా అనే హంసపాదుండి—ఒక మేకు పోండు పారేశారు రాజశ్రీ గారడీగారు. ఏం జరిగితేంగాక కాస్తవశపప్పూ పానకంపుచ్చుకొని లండనంతా చూచి, హెయర్ డ్రెసింగుసెలూనులలోనిపని శుభ్రంగా పరిష్కరించుకొని తిరిగొచ్చారు మనమహాశయులు. వెళ్లినయిద్దరు ఆడపూపుల్లూ "అమ్మ మనబతుకులూ అడవిలో తెపసులూ" అనుకొన్నారు. ఎవరో ఒహరు మణుగుగంగమట్టి లండన్లో నూడిపపెట్టి వెండ్రుద్దాలు మణ కుండా యింటి కొచ్చారుట. గుండుసభలు మూడు నాలుగు జరిగేటప్పటికి కొన్నిలక్షలుమాత్రం - పైమను భక్తులకైన ప్రసాదాలమాట ఎత్తటంలేదు—పేదరైతు గుండికి పట్టుకొన్నాయి! ఇతన్నిచూచి కళ్లంట నీళ్లు పెట్టుకొనటం వాహ్యాయిత్యం అనుకొని "యిత్యే మరళ!" అని ఒహమాటు పోలిగాడిబొమ్మ ఆడించి 'ఇహిహి!' అన్నారు యిండియక్ష్ పూర్ట్లువారు. మొదటినుప్పిలి విప్పి "హూర్త్!" అన్నతర్వాత మేకడొనాల్డుగారు రెండోసుప్పి లెత్తి ఆప్రపంచఆర్థిక మహాసభకు నట్టనడాన్ని నిలువునా నిలబడి "ఏముందో చెప్పుకోండి" అన్నారు. ఇరుసు మండలోనిభోజనం తప్పితేంగాక, పుల్లేటికుక్కల్లి ఏమైనా సంభావన ఖడు

కొక్కొస్తామన్నారు కొండలు. "ఒద్దు పుల్లయ్యలూ వేంవారము మళ్లీ ఎందు" కని అడ్డుపుల్లేశారు మఱి కొందలు. "అహోరించారు లెండి. కొంతఆస్టి మిజం, వుడకేసి, ఐడియలిజమ్ జుట్టుకుంటేనేగాని కడుపు నిండడం ఎల్లా" అని 'సెలక్టెడు ఫ్యూ'గారలు మళ్లీ మెస్మరిజంవైపుకు ఓర పట్టించారు! వెళ్లిపోయిన సలచ్చమ్మను ఏదో సిద్ధిచెప్పి, తీసుకొస్తామన్నారు వీరు. రిజర్వుబ్యాంకును సందిట్లో పెట్టుకొస్తామన్నారు బ్రహ్మశ్రీ పూటరుగారు. కాని, లండన్లో దిగేటప్పటికి 'జేవు!' మన్నారు—జేరుమంటే బాసుండదని శ్రీయుతులు థాకూరు దాసుగారు. "ఇండెంటి—ముందుగానే తేస్సేశా" రన్నారు అయ్యంగారు అవరఘళ్లు. "గుప్పిలి పక్కకు తిప్పి మొండిచెయ్యిచూపుతారు సభలలో" అని ఎవరో రంగస్వామిగారిచెవిలో బూరా ఊదేరు. అట్టట్టేఅని ఒహమారు వడిదిప్పబోయి, అమాంతంగా బాసినపట్టేసి, జాయంటు సెలెక్టుకమిటీజాయంటుత్వానికి భంగంరాకుండా దానిమీద ఒహమూపు పారేసి, తిరిగోచ్చే మఱి అయ్యంగారుతిరుచూర్ణంపుల్ల చేతబట్టేరు! లండనువెళ్లేటప్పుకు సప్రూగారు "కొండమీదా వెండిగిన్నీ!" అని గుప్పుకొంటూ వెళ్లేరు. వెంటనే "కొక్కొరాజూకాలూ విరిగీ" అనుకుంటు ఓడను బొంబాయికి తిప్పి, తిన్నగా జడవేణీక్షేత్రం వెళ్లి శాస్త్రోక్తమైన కాండతో స్నానాదులు నిర్వర్తించారు. "ప్రోవిన్షియల్ ఆటానమీ, సెంట్రలుఅథారటీ, ఫైనాన్షియల్ కంట్రోలూ, ఆర్మీఅజుమాయిషీ"లు గోవిందనామాలై కొంతనేపు ఓడలను తన్మయంలో—సముద్రంలోకాదు—ముంచాయి. తన్మయం అంతా దోసెడు షీకాయితో వదలకొట్టి, ఇంద్రాణి, బీభూదిపెట్టుకొని కలో గంజో చూసుకొందా మనుకొంటున్నారు యిపుడు మనవాళ్లు. స్వానుభవంలో ఉంటుందికదా సముద్రమంతటిజ్ఞానం!

ఆదిమధ్యాంతరహితమైన స్వరాజ్యము సచ్చిదానంద, శుద్ధ, బుద్ధ, ముక్త, ఘనస్వరూపమై ఉంటుంది. ఈస్వరూపం ప్రత్యక్షంకావలంటే బుషియుగాన్ని బరబర లాగితేవాలి. కలియుగంలో ఇది సాధ్యంకాదంటం ఆకాశాన్ని కిందకు దిగదీసి పృథ్వినిపైకి ఎగబన్నటంవంటిది. సరాజ్యపుకథ యిల్లాఉండగా ఏమేమో రాజ్యసంస్కరణాలు,—వైస్రాయిగారికి స్వరాజ్యం యిచ్చేసంస్కరణాలు కొంతకాలంలో వచ్చి తలుపుతట్టతవి. ఈలోపుగా ఒహపెద్దగనసంస్థ ఏర్పడుతుందిట. కతశోదకం పుచ్చుకొని రిజర్వుబ్యాంకుకై "ఆవాహన" చెయ్యండి అంటున్నారు తెల్ల పురోహితులు. ఈబ్యాంకులో యజ్ఞపురుషుడు లాంటి గమ్మత్తు ఏదోపుట్టి ఏదో తినిపిస్తుందిట. దాన్ని ఆరగించి ఒహకునుకు పట్టించుకుంటే, కళ్లలో కనపడుతుంది భారతభాగ్యము! ఎంతసేపైనా తేరిమాడొచ్చు—కభాసనే పాపిష్టి ఉండదు.

ఇండియాలో ఫునశ్చరణ అయ్యే కరెన్సీపైల్వే పాలసీలలో ఎంతైనా యక్షిణీ ఉంది! పైల్వేలలో కోట్ల కొద్దీ వ్యాపారం జరుగుతోంది. వ్యాపారం తంతు ఇండియాలో జరుగుతోఉన్నా కల్యాణం బొట్టు పైవాళ్లె మెహాలమీదే విరాజిల్లుతోంది! దేశంలో బిక్కుబిక్కుమంటూ కనపడే ఫలసాయం ఒకమూలనుండి ఇంకోమూలకు,—గాదిమండి బజారున్న ఊరుకు, పోవాలంటే కాళ్లవాపుతో కూలబడుతూ ఉంటుంది! రుసుములరణం తగ్గితేనేకాని, యీవాపుకు, తీత సున్న అనుకోవాలి. వ్యవసాయం అనుకూలంలేక నిరాశపక్షవాతంతో పడివున్న రైతుకు గయ్యాళివంటి ఫ్రేయిటు తగులుకుంటే, యిత్తగాము లేవటం ఎట్లు? గమనికలేని సరుకునకు లాభం ఏది? ఇక పరదేశవస్తువులో—పరగంగల్లాగవచ్చి పైబడేందుకు వీనికి చులకనైనవిర్వాట్లు జరుగుతున్నవి! లయాలాపూరులోని గోధుమలు కలకత్తా పిండిమరలను చేరేందుకు "పాలించరా పాండురంగా!" అని మొరపెడుతూ ఉండగానే ఆస్ట్రేలియా గోధుమలు రివ్వురివ్వున ఎగిరివచ్చి కలకత్తా బజారును ఎగదన్నుకొనిపోతవి! ఏదోకాస్త పిండికొనిపొట్టబోసికొనటమే ఎఱుగుదురుగాని, పిండితో ఎంతగారడీఫలితం చేసుల్లో చిక్కుపడుతోందో ఎరగరు మనహిందూస్థానీసోదరులు. రైల్వేపాలసీని గుప్పిట్లో

పెట్టుకున్న గవర్నమెంటూ, ఇండియావక్కముపై లాలుపదృష్టి పరిపేవిదేశక్షేపిటలిస్టూ ఇండియావర్తకానికి హైజంపుగాక వాలుజంపు నేరుపుతూఉంటారు! పాపము బాల్డ్విను గారు గొంతెత్తి తారకంజపిస్తూ ఉంటాడు! నిన్నగాక మొన్న మాంచెస్టరులో గంభీరమైనఉపన్యాసం యిస్తూ బ్రిటిషువారు ఇండియావర్తకానికి చెంపపెట్టు సమర్పిస్తున్నారనేగాథ ఉపద్రవకరమైనదన్నారు. తారక జపానికీ, వారమూఫుకోరచూపులకూ యీకాలంలో కావలసినంతచుట్టరికం ఉంది. బాల్డ్విను మొదలైనవారు ఉపన్యాసాలు యిస్తూనే ఉన్నారు. ఇండియావర్తకం డొల్లపుచ్చకాయలాగ దొర్లుతోనేఉంది. తమలాభంమాటంటే బాసు. ఆస్ట్రేలియాహాలండులకు భోక్తృత్వం ప్రసాదిస్తే ఇంగ్లండుకు లాభమేనిటి అని కొంచెము తలుస్తారు. మొహమాటాలుకూడా వర్తకంలో మంచికషాయంలా పని చేస్తాయి! హాలండునుండి కలకత్తామొదలైన మహానగరాలకు వెజిటబిల్‌ఘీ అనేనెయ్యివంటి మాయమంత్రం వస్తూఉండేది. దీని కథ ఒహ వెట్టిరంగన్నా రుచీపచీ లేదు. ఇది చవుగ్గా అంగట్లోనుంచి అంటే అంగట్లోకి తెగసాగేది! దీనికి అడ్డుగా ఇండియాఆంగ్లేయులు సుంకపుగోడ పెట్టేరంటే, ఇంగ్లాండు ఆంగ్లేయుల సరుకునకు, వెజిటబిలుఘీ ఎగుమతిచేసే మహాశయులు ప్రతిఅడ్డు పెడతారు. మధ్య మొట్టికాయలు తినేది ఇండియా. అయితే యీరోజుల్లో ఇంపీరియల్ ప్రిఫరెన్సును తెచ్చి "మనమూ మనమూ కావలసివారమ" ని ఇంగ్లీషు వియ్యాలావా రంటున్నారు. అటూ వాలో వీరుచ్చుకున్న తాంబూలాల్లో యీవియ్యాలవారికి మంచిలవంగపాటిచేరం తగిలింది. అటూవా ఓంబాయిలో వినపడినపెద్దగొంతుకుకు, నేను ఎసెంబ్లీలూ మిగిలిసాధకతరుణంహాడా అభించిండి. కాని, అటూహా జడేంబడిక అల్లల్లభీరా అంటోంది. స్టేయిట్సుమెన్ లెక్కంటుమున్న సుప్రదేశాల్లో, ఇది చివ్వమంటోందని బాగ్నలుగారన్నారు. నేమజపాను, అటూవానూ, ఇండియానూహాడా వెక్కిరిస్తోంది. నిన్నగాక మొన్న జపానుగుడ్డకు ఎదురుగా మనపాలకులు, నీళ్లు నమిలినమిలి, బకటారిఫ్‌గోడ కడితే, ఇండియాపత్తికి దిగదుడుపని, ఇండియా ఎగుమతికి బలామారనీ ఒకబొబ్బపెట్టి, యీప్రాపెక్షను ఇండియా ప్రాపెక్షనుగాము, 50% మాంచెస్టరుగుడ్డకై ప్రిఫరెన్సు దీనిలో ఉందంటోంది జపాను. ఇంగ్లాండు చీనాను యించక్కగా దువ్వుతూ ఉన్నా జపానుతో 'మూసుకోమూసుకో' అంటోంది! వీరిద్దటికీ ఉండే వర్తకవైరానికి ఇండియా నష్టంపెట్టుకోవాలి. సోదెమ్మా, సోమిదేవమ్మా జగడమాడుకొని. సిఱగమ్మ కొంపంటించారుట! ఇదేమిన్యాయం అంటే, ఒహరకం పిడిలాడి క్కున్నారు వాళ్లు. ఇండియాజపానుజువ్వలు చాలవఱకు ఎగిరినవి. కొద్దిరోజుల్లో మాంచెస్టరూ, జపానూ, బొంబాయి క్షేపిటలిస్టూ, సిమ్లాలో హుడి చెయిమూతలుమాని తలాతలా కలుపుకొంటారట! ఇది డీడిక్కి కాకపోవచ్చును. ఈ సమావేశంవల్ల ఇండియా క్షేమైనాలాభం వస్తుందనే ఆశ అబ్బో! అచ్చంగా ఆవగింజంత ఉంది! ఇండియా క్షేపిటలిస్టుకు కొంతలాభందొరికితే దొరకొచ్చు. కాని ఇండియాచేతి పరిశ్రమ, కిందపడిపోరలవలసినదే! 1917 లో కూడ ఇండియాలో మిల్లుగుడ్డకంటె నేతగుడ్డ ఎక్కువగా ఉంటూఉండేది. ఈనేత తీతపట్టింది! ఇపుడు ఇండియాలో 3½00000 గజములమిల్లుగుడ్డ, 1½00000 గజముల నేతగుడ్డతయారవుతోంది— యితరదేశాలగుడ్డ దిగుతూనేఉంది. ఒక్కవ్యవసాయంపట్టుకొని దేవుళ్లాడే హైతుకు, యింతనేతపనికూడా కల్పించి కొంతగంజిపోస్తేమంచిదని మిల్లుమహాశయులు ఆలోచింపరు. కొంతదారం నేతగాండ్రమీదపడేస్తారు. డిమాండుకుసరితూగే సప్లయికాక ఎక్కువసప్లయి ఉంచేందుకు, పగలనక రాత్రిఅనక ఆదివారనక అర్ధరాత్రినక అపరాత్రిఅనక మిల్లు షోరులు పనిచేయింతురట. ఇంతపరుగూ పెడుతూ ఉన్న ఇండియామిల్లుమాత్రం ఏమిబావుకొన్నది?—మజా ఏమంటే పత్తికొన్నధరకే గుడ్డను ఇండియామార్కెట్లులో అమ్మి, ఇండియామిల్లుమా లంకపైరుమా గుండె గుభిల్లు మనిపించింది జపాను! జపానుచే, యిపుడు పాలకులు 'ప్రాచీనాచీతీ' చేయించినా, 'కాల్చి' మాంచెస్టరు కిస్తారు! "ఇండియావర్తకం యింకా కుట్టుకుకం

నడక అంతగా ఎరగదు. పైదేశములు అంకెలువేసికొని రాకుండా ఏదైనా ప్రొటక్షనుకంచెకట్టాలండి" అని కొందఱు లిబరలు దేశభక్తులు ఒక కొబ్బరికాయ కొట్టి అధికారులకు చేతులు మొగుడుస్తారు. "మాంచిది. వరదానం యిస్తున్నా" మని పాలకులు ఒకప్రొటక్షనగోడ పెడతారనే అనుకోండి.— అప్పుడపుడు పాలకులు కాస్తో కూస్తో టారిపు నీలబెడుతున్నారు కదా! కాని, చేతిలో పప్పుబెల్లం పెట్టడం, గూబకు బెత్తెడుచూచి లాగేందుకే! టారిపుమంటకు విరుగుడు మోతాదు కరెన్సీపాలసీ ఉండలేదా? పులిమీది పుట్రవలె రైల్వేపాలసీని మించింది కరెన్సీపాలసీ!

ఇండియాలోనిటారిఫ్ బ్రాకెటుపుఛీమన్నకాదు. మొదటినుండి దానితలపై మేకై ఉండేది కరెన్సీపాలసీ. ఇండియానెండి పాలకులచేతిలోని చలిమిడిముద్ద. ౧౯౩౭ లో ౧ షిల్లింగు ౮ పెన్నులవంతకు మారకాన్ని సాగబెట్టేటు పాలకులు. దేశం మొరపెడితే "చముడుకాళ్లపెద్దమ్మ! ఊరుకో!!" అని కాండ సాగించారు. ఈ మారకం వల్ల ఎగుమతులమూలమున, ముఖ్యంగా జూట్‌యెగుమతిమూలమున ఇండియాకు ముట్టవలసిన పైకం "స్వాహా!" అని నష్టహోమంలో పడింది! టారిపు గోడ ఎక్కువడబ్బును డిమాండుచేసి దిగుమతివస్తువులను లూటలూటలాడిస్తే, కరెన్సీపాలసీ ఈయెక్కువను కీచుకీచు మనిపిస్తుంది దవడలు నొక్కి.

౧౯౩౬ లో రూపాయికి బంగారానికి పెళ్లి అన్నారు. "అయం ముహూర్తస్సుముహూర్తోస్తు" అని, మన లెజిస్‌లేటివ్ ఎసెంబ్లీ కుంచెడు అక్షతలు చల్లింది! ఇపు డింగ్లాండులో కుతకుత మొదలుకాగనే, పాలకులు పాతమడి విడగొట్టి స్టెర్లింగుకు రూపాయిని బిగించారు. ఈ స్టెర్లింగువెనకాల ఇంచక్కటిడొల్లి ఉంది—దీనివీపుతట్టున బండిసున్నంత మెటాలిక్ రిజర్వు ఉంది! యూరపులో ఈస్టెర్లింగు, తల్లి లేనిబిడ్డయై డిస్కౌంటులో ఉన్నది. ఆక్షపార్‌లో లేదు. కాని ఇండియాలో యిది ఆకాశదీపంలా నెలకుతూ, మన చేత కార్తీకసోమవారాలు పట్టిస్తూ ఉన్నది! ఒకపిసరు తక్కువుగా ముప్పయిపెన్నుల చొప్పున ఇక్కడ మారకం జరుగుబాటు చేసుకుంటోంది! చెప్పొచ్చేది ఏమంటే, ఇండియాకు ప్రొటెక్షన్ అనేది ప్రత్యక్షమైనా అది, దబ్బాదిరుగుండమూ కావలసినదే! ఉన్న ఆయువుపట్టు కరెన్సీపాలసీలో ఉన్నది. ఇది కేవలమూ ప్రభువులచేతిలో అణగిఉన్నపుడు, నాయకుల ఆర్భాటపుడిజిటాలిస్ ఏంపనిచేస్తుంది?—ఒకచేతితో స్టెతస్కోప్ పట్టి రెండవచేతితో వీరు కన్నులు తుడువవలసిందే! నేటి కరెన్సీలోని విషమ్‌భం చూడండి, నాభికమలంలో ఉన్న హిరణ్యగర్భుణ్ణి ఇండియా అంగుట్లోనుండి పట్టికారుతో లాగి, బొంబాయిద్వారా సప్తసముద్రదేశానికి బరబరలాడిస్తోంది నేటి మారకపు మారెమ్మ! "ఇండియా బంగారంద్వారా ధనానికి సంచలనం కలుగుతుంది, ధరలు జువ్వలై లేస్తా" యన్నారు థామస్ లాంటిమనఅర్థశాస్త్రనేత్తలు. ఇపుడు మన బంగారమ్మ అమెరికా ఫెడరల్ రిజర్వుబ్యాంకులో కైదీ అవుతూ ఉంటే చూచి "అహా! అహా!!" అని దద్దరిల్లుస్తున్నారు మనఓబయ్యలు. రేపు రిజర్వుబ్యాంకుకై ఏమో పోసుచెయ్యాలని దేవుళ్లాడే దేవయ్యలు ఇపుడా చేయించుకుందు—చేసుకొంటున్నారు! బంగారం బడబడమంటే, వెండి వెల్తోమొహం పెట్టుకొంది! వాయిదానాటికి అమెరికా అప్పుతీర్చింది ఇంగ్లండు, ఇండియా వెండితో. ఇంగ్లాండుద్వారా ఇండియానండి అమెరికాడాలరుతో సమావేశంకావడంలో జరిగేఅనులోమప్రతిలోమపు మారకంలోని లాభం కొంతవఱకు ఇంగ్లాండుగుటకాయస్వాహాచేస్తూ, రాబోయేఇండియా రిజర్వుబ్యాంకు, రిజర్వుమేతకై ఏదోకొంత ఇండియా మీద, విదుపుతుందిట. ఇండియానాణేలకుగాను పిట్ మెన్‌చట్టాన్ని ఊతచేసుకొని అమెరికావెండి వస్తుంది. తాను తెచ్చుకున్న వెండి కిచ్చినపైకానికి, ఇంగ్లాండు యొక్క అప్పుతీర్చటంలో అచటి అనుకూలమారకం మూలంగా వచ్చేలాభంలో, తనకు వచ్చే నడ్డిగచ్చకాయకు, ఉన్నవారలపై ఇండియాకు లాభసాటిచేరం ఉందని అనేందుకు ఎంతతెగించినవారికైనా నోరెల్లా

వస్తుంది? ఇటీవలజరిగిన ప్రపంచక ఆర్థికమహాసభలో ఒకవెండిబొంబాయికథ జరిగింది! తుమ్ముల్లోనూ, కస్సు బుస్సుల్లోనూ పుట్టింది యీ ఒడంబడిక! బజారులో అట్టే వెండిపెట్టెరట మనపాలకులు— సప్లయి తగ్గిన్దే, క్రైస్నీకిని, ఆర్టినకును డిమాండు హెచ్చవుతుందనీన్నీ, ధరలు కన్యచెరతప్పి ఎదుగుతాయనీన్నీ అంటున్నారు స్వాములు! "భళా భళి" అంటున్నారు డబ్బాయాయిల్లు! "నాశంటే ఇడిపోవడం లేదుండి" అంటున్నాడు ఇండియారైతు కీచుకీచు మంటోనూ. స్వరాజ్యం గుంపుశేబిలుచుట్టూ వానాలప్ప తిరిగి, సుడిగుండంలో గుభాలుమన్నా, రిజర్వుబ్యాంకు ఇంచక్రటిచీరి కట్టుకొని తద్దినోము—తద్దినం కాదు—పట్టి భారతవర్తకానికి భూపదీపనైవేద్యాలు సమర్పిస్తుందని అంటున్నారుకొంపలుమునుగుతుమ్మాయిలు! ఈగాథంతా ఎంతనేపు వర్ణించిచూచినా, మనకుమళ్లేషి గుప్పిట్లోని 'హూక్", తప్పమరేమీ కనపడదు. రిజర్వుబ్యాంకువల్ల భారతదేశమునొక్క పరపతి హెచ్చి, భారతవర్తకం గాని, అంతరరాష్ట్రవర్తకంగాని ఎమో బాగుకొంటుం దనేఆశ గొంతెమ్మగోరికవంటిది. ఏంటారిపులుఉన్నా, ఇండియాసరుకులు—నిదేశీయులు అనివార్యంగా వలచినవి—పట్టు బలవంతపుచవుకకళ్ళు యూరపునకు పోయే మార్గం రిజర్వుబ్యాంకు ఏర్పఱచకలదు. సర్ శామ్యూలు హోరుగారు యీబ్యాంకువిషయమై హోరెత్తిస్తున్నారు! నిన్నగాక మొన్న ఎసెంబ్లీ కవుంట్‌సిల్ ఆఫ్ స్టేటుసంపులచేత నిటీలు కొట్టిస్తూ లార్డువిల్లింగ్డనుగారు రిజర్వుబ్యాంకునుగుఱించి ఉపనిషత్తువంటి ఉపన్యాసాన్ని వినిపించారు. చతుర్ముఖబ్రహ్మను మించిన ఆఱుమొహాలాయన అటావాలో చాప్టిజము స్నానముపొంది, ఎసెంబ్లీలో రెడ్డికంవేసుకొని ఉపదీక్షగా ఒహమాటు తలకాయ ఊపేశారు! వీరరొట్టిని తడిపేందుకు ముంపుముంపు ఎంతసెమ్మో తయారవుతుండని శేరళం చెప్పుతోంది. రిజర్వుబ్యాంకుకై తమ కాయశక్తులను రిజర్వులోనుంచి వీరు పైకిలాగివేస్తారు! కొత్తగా రాబోయేరాజ్యాంగవిధానాల్లో—యివివచ్చిపడదామని నిశ్చయించుకొన్నాయి!—క్రైస్నీపాలసీ, సెక్రటరీ ఆఫ్ స్టేట్ చేతిలోనో, వైస్‌రాయిగారిచేతిలోనోబొంగరమవుతుందిగాని, ఫెడరల్ మినిస్టరు చేతి కందదట. రిజర్వుబ్యాంకునుగుఱించి దీనికై ఏర్పడిన కమిటీదారులూ, లండనునుండి తిరిగివచ్చిన ఆర్థికశాస్త్రవేత్తలూ జంటకవులవలె నిలబడి కొంత ఆశువును వినిపించారు! స్కేలుబద్ద పట్టిచూస్తే ఆశువులోనిఛందస్సు సరిగ్గా నిలబడ్డా, గంగాభాగీరథీ సమానురాలివంటి గ్రామరు శుద్ధశ్రోత్రియంగా కనపడ్డా, సాధారణంగా బూడిదలాంటి కవిత్వమే సభికులపై జలజలమంటుందిగాని, పవిత్రభావంగలిగి సారవంతమైన కైత పాడగట్టుట శుద్ధఅబద్ధమని సాహిత్యసోదరులు ఎఱుగుదురు. రిజర్వుబ్యాంకునుగుఱించిన ఆశువుకూడా బూడిదబుస్సవన్న లాంటిదే. స్వరాజ్యానికి ఆవలఉండే రిజర్వుబ్యాంకు ఇంటావలఉండే విస్తరాకు. తనబట్ట తాను కట్టుకొనేందుకు, తనతిండి తాను తినేందుకూ, వలసిన ఆత్మనిర్భరత్వము ఇండియాకు యిప్పట్లో వస్తుందని తలచి 'చదికిణతోం' అనుకోరాదు. తమబ్యాంకులను సోమలై జుచేయాలనీ, తమపనివాండ్రూ తమవేదలూ ధనికులుకావాలనీ విదేశీయులు ఎంతెంత ప్రయత్నాల్లో చేస్తున్నారు. లేబరరుకును, కన్సర్వేటివరుకును అనుకూలించులాగున కేపిటలిస్టును తిప్పేందుకు ప్రేమయూనియనులు క్రిందుమీదులుపడుచున్నవి. ఈప్రయత్నాలమాట దేవుడెఱుగును. ఇప్పటికప్పుడే భారతవర్తకానికి కన్ను లొట్టియిపూర్చుంది; దీనికి చావుతప్పేవిధం మాడాలి. రాజకీయాలేమో రైతుఎఱుగదు. ఇతనికి కావలసినది కన్నీరుమయము కానిబ్రతుకు. ఈమోస్తరు అభిప్రాయాన్నే నిన్నగాక మొన్న జవహర్‌లాలు తేల్చాడు గాంధీగారి ఉద్యమమంతా,— ఈజైళ్లబాధంతా వేదరైతుకోసంకాదూ? ఈతనికత చాలపెద్దది బరువుమోవ బరువుపడి, యితనిని క్రుంగదీసింది! నుండుచేబిలుసభలూ, ప్రపంచకాన్ని చుట్టబెట్టే సభలూ, గబగబలూ, గుబగుబలూ, తప్పెట్లూ, తాళాలూ, తెయ్యక్కలూ, తెగతేన్పులూ, చూచి ఇత డ్డేమేమో కనపడుతుంది వడ్డనసమయాన్ని రెండు చేతులూ చాపుదామని అనుకొంటున్నాడు పాపం. ఈ

చప్పుడు పెళ్లి బాజాకాక మోళీబాజా అని ఇతడెంగడు. విస్తరంలో సమస్యం పప్పు వోడుకాని, ఇతనికళ్లల్లో నుంచి కావలసినంత వోడుతుంది దౌర్భాగ్యం! ఎంత నేపు చూసినా మోళీయే! చేతిలోనుంచి ఊడిపడేది "హూత్!!" నోటిలోనుంచి ఊడిపడేది ఆయు బెల్లము!!! మూఢమంత్రంలోపడి రైతునిర్భాగ్యము పిల్లిమంత్రా లేస్తున్నాడు!

ఇన్సూరెన్సు ఏజంటు — 1 (అనువాదము)

చెన్న రాజధానియందు ౧౯౩౨-వ సంవత్సరము ఏప్రిల్ ప్రారంభము మొదలు
జూన్ తుదివరకు గల మూడునెలల కాలమున ముద్రితములయి ప్రకటితములయిన

ఆంధ్ర గ్రంథముల పట్టిక*

కథలు-ఇతిహాసికములు, పౌరాణికములు

శ్రీమదాంధ్ర మహాభారతము, భా. ౧—(ప్ర) సి. పార్థసారథి, గుంటూరు
శ్రీమదాంధ్ర వచనభారతము—వే. వెంకటశాస్త్రి
శ్రీమద్రామాయణకథాసంగ్రహము-కందనపల్లి కనకమ్మ
శ్రీమహాభారతము, ఆంధ్రవచనము, భా. ౨—డి. వెంకటస్వామినుస్త
సీతాస్వయంవరము—జె. శేషాచలశాస్త్రి

కల్పితములు

అపూర్వమనోహర చిత్రకథలు—పి. లింగమూర్తి
కథాసరిత్సాగరము—(ప్ర) సి. కుమారస్వామినాయుడు అండ్ సన్స్, మదరాసు
బంగారునాణెము—(ప్ర) కె. పి. పిళ్లై అండ్ కో, మద్రాసు
మణిమేఖల—వంగూరి సుబ్బారావు
శశిముఖి—నూకలసీతారామమూర్తి

చారిత్రకములు

మహారాజులు—బి. సోమసుందరం

కావ్యములు

యయాతిచరిత్ర—ఆకుండి వ్యాసమూర్తిశాస్త్రి
శ్రీమదాంధ్ర వాల్మీకిరామాయణము భా. ౧—వావిలికొలను సుబ్బారావు

గణితశాస్త్రము

శిశుగణితము—యస్. కృష్ణారావు.

గేయములు

ఉదయవరులదివ్యనామములు—ఓసూరురంగాచార్యులు
కపిలవాయి రామనాథశాస్త్రులగారి కీర్తనలు పద్యములు—(ప్ర) జి. ఫుల్లయ్య, కడప
కలియుగ కలికాల వినోదచిందు—ఆత్మకూరు నరసింహదాస్
కలియుగనిద్ర—బండపల్లి ఆశీర్వాదం
బ్రహ్మోపాసనా గీతపద్యప్రకాశిక—(ప్ర) దక్షిణ ఇండియా బ్రహ్మసమాజము, మదరాసు
బ్రాహ్మణగీత—బులుసు రామదోగరావు
భద్రాద్రిరామభజనకీర్తనలు—రుక్మిణి అమ్మాళ్
శ్రీరామనామసంకీర్తనము—గుర్రం గోవిందస్వామి
శ్రీవిరాట్ వీరబ్రహ్మంగారికృతులు—సి. నాదమునిఆచారి
సంగీత ఆనందకీర్తనలు—(ప్ర) జి. ఫుల్లయ్య, కడప
సత్యహరిశ్చంద్రనాటకభజనకీర్తనలు—యం. పెద్దిరాజు
సీతారామ సంవాదము అనుపాట—లింగమూర్తికవి

చరిత్రము

ఆంధ్రదేశచరిత్రకథలు—పేరి సూర్యనారాయణ
పెమ్మసాని తిమ్మానాయుడు, గండికోటముట్టడి—జి. రామబ్రహ్మం
హిందూదేశచరిత్ర—డి. అప్పారావు, ఆర్. సూర్యనారాయణ
హిందూదేశచరిత్ర; భా. ౧—నాయని సుబ్బారావు
మనదేశచరిత్రకథలు—ఆర్. హెచ్. డి. ప్రసాదరావు

---

* ఈ పట్టికయందుగల సంకేతపదముల వివరణము: అ.—అధ్యాయము. అను.—అనువాదము, అనువాదకులు. ఫ—పర్యాయము. ప్ర.—ప్రకాశకులు భా.—భాగము. వ.—వచనము. సం.—సంపాదకులు. సటీ.—సటీకము,

హిందూదేశచరిత్రకథలు, బుక్. ౨—యం. కె. సుందర వరదాచార్యులు
హిందూదేశచరిత్రకథలు, తరగతులు, ౪, ౫—వెంపటి రామయ్య
హిందూదేశచరిత్రము, బుక్. ౧—ఆర్. హెచ్. డి. ప్రసాదరావు
హిందూదేశచరిత్రము—శి. వి. రామఅయ్యర్.
హిందూదేశచరిత్రదీపిక, భా. ౧. ౨—గంటిజోగిసోమయాజి

జీవితములు

ఆనందదాసు చరిత్రము—యం. మహీనందిరెడ్డి
బుషులచరిత్రము—ఆర్. అన్నయ్యశాస్త్రి
శ్రీరామకృష్ణచరిత్రము—(ప్ర). సి. కుమారస్వామి నాయుడు అండ్ సన్స్. మదరాసు
శ్రీ వీరబ్రహ్మముగారి జీవితచరిత్రము—సి. సుబ్బయ్య

జ్యోతిషశాస్త్రము

దైవజ్ఞావతంసము అను జ్యోతిషసారసంగ్రహము—యస్. భాగీరథిరావు.

దండకము

సర్వేదండకము—రాయసం రామయ్య

నవలలు

మల్లి కార్జునరావు—కె. అప్పన్నశాస్త్రి
ప్రేమసుందరి—హెచ్. దేవదానం
యవనదత్త—వి. సత్యనారాయణమూర్తి

నాటకములు

పాండవజననము—పి. రామదాసుకవి
వాసవదత్త—యస్. వెంకటసుబ్బయ్య
శ్రీరసికజనరామాయణభజననాటకము—భళ్ళ గంగరాజు
సతీఅనసూయ—యస్. గంగాధరరామశాస్త్రి

నిఘంటువు

విశ్వకోశం—(ప్ర) వి. రామస్వామిశాస్త్రి అండ్ సన్స్, మదరాసు

నీతి

నీతికథాసుచ్చము, భా. ౪—పి శ్రీరాములురెడ్డి
సన్మార్గదర్శిని—గొల్లపూడి శ్రీరామశాస్త్రి
సుజ్ఞానబోధిని, భా. ౫—పి. శ్రీరాములురెడ్డి
సదుపదేశము——గొల్లపూడి శ్రీరామశాస్త్రి

పరిశిష్టము

అమరావతీస్తూపము, ఇతర వ్యాసములు—యం. సోమశేఖరశర్మ
ఆంధ్రబాలరామాయణము—శి.వెంకటసుబ్బయ్యామాత్య
ఇరువదిమూడవ సంవత్సరాదిసంచిక—(ప్ర). కె. నాగేశ్వరరావు, మదరాసు
ఓటుహక్కు ఎన్నికలనిధానము—(ప్ర). యస్. సుబ్బారావు, కొవ్వూరు
పీడభేరము—యస్. హరత్తాశ్వారు అయ్యంగారు
కర్షక—(ప్ర) యం. కాశింఖాన్, యస్. సత్యనారాయణ, విశాఖపట్టణము
కుచేలుడు—మూసి కామయ్యభుక్త
జ్యోతిషవాచకము, భా. ౧—గొట్టుముక్కల వీరరాఘవాచార్యులు
ట్రిపిల్ బెనిఫిట్ ఆక్షన్ చీటీ నిబంధనలు—(ప్ర) న్యూఈరా బ్యాంకింగ్ కార్పొరేషన్ లిమిటెడ్, మదరాస్
దయ—(ప్ర). మలయాలస్వామి, ఏర్పేడు
దృష్టాంతపటవాక్యరచన, భా. ౧, ౨—(ప్ర) ఇ. యం. గోపాలకృష్ణకోన్, మదరాసు
దేశపరిపాలన, బుక్ ౨—(ప్ర) సి. కుమారస్వామి నాయుడు అండ్ సన్స్, మదరాసు
నీలిరత్నాలు—శ్రీరామచంద్ర అప్పారావు
నూతనపద్ధతి ఆంధ్రవాచకము, బుక్ ౨, 3, ౪, ౫—వి. వి. నరసింహం
నెచ్చెలి—శొంఠి శ్రీపతిశాస్త్రి
పుస్తక్ర విధానము—(ప్ర) విరాడ్గ్రంథాలయము, ఏలూరు

స్వారంభోపన్యాసము—(ప) శ్రీరంగరామ సేవక సమాజము, గుంటూరు

బిడ్డలశిక్షణము—పడిపాటి వెంకటాచలం

యాత్రాస్థలములు—(ప) పూర్ణయాత్రా స్పెషల్ ట్రేయిన్ సర్వీస్ కంపెని, విశాఖపట్టణము

రామనిర్యాణము—కాశీ వ్యాసాచారి

లలితావాచకము, తరగతి 3—హరి కేరయ్యశాస్త్రి

వనమాల, భా. 2,3—(ప్ర) రెడ్డిబజార్స్, రాయవరము

వసంతము—పెమ్మరాజు లక్ష్మీపతి

వార్షికనివేదిక—(ప్ర) ఉత్కలశిష్టసమితి, కర్ణపురము

శ్రీరామకృష్ణ నామామృత ప్రబోధము—యం. శేషాచలశర్మ

శ్రీరామపట్టాభిషేకనక్షత్రమాల—చింతలపూడి లక్ష్మణరావు

శ్రీలక్ష్మీవారిపై పుష్పలపూజ—పి. కృష్ణమూర్తిపట్నాయిక్

శ్రీసీతాకల్యాణము—బూసి కామయ్యభక్త

శ్రీహరలీలామహిమాలీలలు—బసవదాసు

సంచితము—(ప్ర) న్యూఈరాబాంకింగ్ కార్పొరేషన్ లిమిటెడ్, మదరాస్.

సత్యపాలన—యస్. సుబ్బయ్యశాస్త్రి

సత్యాన్వేషణి—వద్దిపర్తి రామదొరరాజు

పారిశ్రామికము

కోళ్లపరిశ్రమ—వై. శ్రీరాములుచౌదరి

గృహపరిశ్రమలరహస్యము—తాడిబ్రహ్మానందరావువర్మ

పురాణములు

కుచేలోపాఖ్యానము—(ప్ర) ఏ. లక్ష్మణస్వామి నాయుడు, రాజమహేంద్రవరము

దేవాంగపురాణము—(ప్ర) యస్. నీలకంఠం, బరంపురము

భూగోళశాస్త్రము

కంభంతాలూకా భూగోళము—టి. నరసింగరావు

కృష్ణాజిల్లా భూగోళము—వెంపటి రామయ్య

విశాఖపట్నంజిల్లా భూగోళశాస్త్రము—పేరి సూర్యనారాయణ

మతము-హిందు

భగవన్మతి, భా. 2, 3—(ప్ర) రామ్ అండ్ కో ఏలూరు

శ్రీ కుసుమ హరనాథ బోధసంగ్రహము—నిమిషకవి వెంకయ్య

ఇతరములు

ఆరతి—బ్రజానంద మహంత్

గూడార్థములు గలిగిన తెలుగుపద్య పేటిక అనునాటకము—బి. రత్నం

సత్యవేదచరిత్ర సంగ్రహము—(ప్ర) రెవరెండ్ జె. ఆలక్

మాహాత్మ్యములు

అంతర్వేదినిధిమాహాత్మ్యము—బూసి రామానుజదాసు

శ్రీ కలిగిరి వేంకటేశ్వర మాహాత్మ్యము—పూతలపట్టు శ్రీరాములురెడ్డి

శ్రీ కాశీ చంద్రమౌళీశ్వరస్వామివారి మాహాత్మ్యము—(ప్ర) పెంపిల్ కమిటి, బేస్తవారపుపేట

వేదాంతము

ఆత్మజ్ఞానామృత తత్వములు, భా 3,4—బళ్లి వెంకన్న

ఆత్మబోధము—(ప్ర) బి. రాఘవేంద్రరావు, కమలాపురము

ముక్తిమార్గము—స్వామి రామకృష్ణానంద

విజయనగర ద్వైతాద్వైతసభావిషయములు—(ప్ర) కె.వి. కృష్ణారావు, వి. రామారావు, విజయనగరము

వేదాంతసారసంగ్రహము—గౌడు బోగమ్మ

శ్రీభగవద్గీతామృతసారము, భా. 3,4—(ప్ర) యం. టి. శెట్టి, మదరాసు

శ్రీభగవద్గీత, ఆంధ్రవచనము—సోమ వెంకటస్వామి సుప్త

స్వరశాస్త్ర చింతామణి—వీరన అప్పలదాసు

వైద్యశాస్త్రము

నాడీపరిజ్ఞానము—(ప్ర). కె. వీరవెంకయ్య, రాజమహేంద్రవరము

వ్యాకరణశాస్త్రము

బాలసరస్వతీయము—(ప్ర). వి. రామస్వామిశాస్త్రి అండ్ సన్స్, మదరాసు

శారదావ్యాకరణము, భా. ౧, ౨—శేకుమళ్ల రాజగోపాలరావు

శతకములు

కుమారీశతకము—(ప్ర). కె. వీరవెంకయ్య, రాజమహేంద్రవరము

కృష్ణశతకము—(ప్ర) కె. వీరవెంకయ్య, రాజమహేంద్రవరము

రామంచిశతకము—సుంకర కృష్ణదాస్

రాఘవేశ్వరశతకము—సుబ్లపల్లి నరసమ్మ

వనమాలిశతకము—కె. సంజీవప్పిళ్లై

శ్రీకల్యాణవేంకటేశ్వరశతకము—యం. పార్థసారథినాయుడు

శ్రీ వల్లభశతకము—వేసపాటి సోమనాథం

సుమతీశతకము—(ప్ర కె. వీరవెంకయ్య, రాజమహేంద్రవరము

సంగీతశాస్త్రము

అభినవగాంధర్వకళ—యస్. వెంకోబాచార్యులు

సారస్వతము, భాష

ఆంధ్రకవిత్వచరిత్రము—బి. వెంకట అప్పారావు

స్తోత్రములు

పార్వతీశ్వరతారావళి—యస్. నరవయ్యశెట్టి

శ్రీపాండురంగ తారావళి—నండూరి వెంకట అప్పారావు

శ్రీసాధారణింప పంచదశతి వృత్తములు—యం. వెంకటసుబ్బయ్య

శ్రీ పార్వతీస్తోత్రనక్షత్రమాల—సుంటు వీరభద్రయ్య

శ్రీ భద్రాచలరామనక్షత్రమాల—వేదాంతం శ్రీరామశాస్త్రి

శ్రీసోమేశ్వరస్తోత్ర ద్వాత్రింశన్మంజరి, సీసపద్యపంచకము, కళత్రస్మృతి—దాసు గోవిందరావు

సోమేశ్వరస్తోత్ర నక్షత్రమాల—బాలం పల్లయ్యదాసు

హరికథ

శ్రీ కృష్ణరాయబాగవతము — పూషిభోగలింగకవి, దగ్గలూరు

ప్రార్థన గీతావళి

సబర్మతీ ఆశ్రమమునందు నిత్యపారాయణమునకు మహాత్ముడు అనుమోదించిన ప్రార్థనగీతములు తెలుగు తాత్పర్యముతోసహా ఇందు గలవు. ఆధ్యాత్మికసారమయిన ఈ గీతములను ప్రతివారు నిత్యము పారాయణము చేయుట శ్రేయోజ్ఞానదాయకము. కొలది ప్రతులే కలవు.

మేనేజరు, ఆంధ్రగ్రంథమాల, 7, తంబుశెట్టి వీధి, మద్రాసు.

పునర్విమర్శనము

ఆంధ్ర ఋతుసంహారము

నేను రచించిన 'ఆంధ్ర ఋతుసంహారము'ను గూర్చి బులుసు వేంకటరమణయ్యగారి పేర శ్రీముఖ మాఘభారతిలో నొకవిమర్శ నెలువడినది. నాయనువాదమున 'కవిత్వము సరళముగ సాగిన'దనియు, 'ఉపజ్ఞ కన్పడుచున్న'దనియు, 'చాలవఱకు మూలాభిప్రాయమనుసరింపబడియున్న'దనియు వారు వ్రాసినందులకు చాల కృతజ్ఞుడను.

ఋతుసంహారము కాళిదాసురచనము గాదను నొక కొంపలలో తా మొకరమని వాగు లఘువుగ సూచించిరి. కాని ఉపపత్తుల నొసగలేదు. పండితలోకమున నీ వివాదము శమించి కాళిదాసుని కర్తృత్వము బహుముఖముల రూఢిపడినదనియే చెప్పవచ్చును. శ్రీ అరవిందుల ఆర్ష దృష్టికిని, ప్రాచ్యపండితావతంసులు మద్గురువులు వేదం వేంకటరాయశాస్త్రుల దృష్టికిని, పాశ్చాత్య విద్వచ్ఛేఖరులు బారిడేలు కీతుగారి దృష్టికిని ఈ కావ్యమున కాళిదాసుని మూర్తియే గోచరించినది. శ్రీ అరవిందఘోషుగారు 'కాళిదాస' అనుపేర ఋతుసంహారమును గూర్చి ప్రత్యేకముగా విమర్శగ్రంథము నొకదానిని రచించియున్నారు. సంశయగ్రస్తులు దానిని పఠింపదగును. 'ఋషీణాం పునరాద్యానాం వాచ మర్థోనుధా ... ' అగదా ఆర్యోక్తి.

కాని యీపునర్విమర్శనకు పైవిషయము ప్రధానముగాదు. 'భాషాంతరీకరణముపట్ల దుర్నివారములగు నెఱసులు' కొన్ని నాగ్రంథమునను దొరలినవని విమర్శకులొక పట్టిక రచించిరి. అందు వారు చూపిన వేయ్యి నెఱసులు గానని నామతము. అంతియగాక వీరిద్దోరణి చూడగా, వీరు అనువాదమునుగాని, కవన మునుగాని చూడవలసినదృష్టితో కావ్యము సరయైరని స్ఫురించుచున్నది. ఇందు కొక్క ఉదాహరణము:

'స్త్రియశ్చ కాంచీమణికుండలోజ్జ్వలాః'

'మేఖలామణికుండలో న్మేషితాంగనలు' (౨-౧౯)

మూలమున కర్థము: 'ఒడ్డాణముచేతను మణుల కమ్మలచేతను వెలుగొందుస్త్రీలు' అని.

అనువాదమునకర్థము: 'ఒడ్డాణముచేతను మణులకమ్మలచేతను వికాసముగాంచిన అంగములుగల స్త్రీలు' అని. 'ఉన్మేష' 'అంగన' శబ్దములచే భావము మెఱుగువారినదనినాతలంపు. 'ఉజ్జ్వలము'నకు 'ఉన్మేషము' సమానార్థకము కాదని విమర్శకులు దొసగునెంచిరి. భావమునరయక శబ్దము లక్షించువారినిమర్శ యిట్టిది.

మఱి 'ప్రదోష'కు 'దోష' (౧-౧౩)యనియు, 'నిబద్ధకు'కు 'సాభిరుద్ధ' (౩-౩) యనియు, 'క్లేశపాశము'నకు 'జడ' (౩-౧౩) యనియు వ్రాయుటలో భావమున పట్టిమార్పుగాని, వెలితిగాని నాకగపడుటలేదు. తరుణులు కచమును జడవేసికొనక విరియబోసికొనరు.

'చైత్రసంప్రాప్తి సర్వము చోరుతరము' అను పాదములో మూలమునగల 'వసన్తే' (౬-౨) శబ్దమునకు 'చైత్రము' వాడితిననియు, నివి సమానార్థకములు గావనియు విమర్శ. ఇది కేవల మనిచారితము. కావ్యపరిచయమేని నిఘంటుపరిచయమేని గలవారలకు చైత్ర వసంతములు సమానార్థకము లని తెలియగలదు.

'విశన్తి శయ్యాగృహ ముత్సుకా స్త్రియః'

'క్షళిగృహములఁ జొత్తురు స్త్రీలు వేడ్క' (౩-౫)

ఇందు స్త్రీ విశేషణము క్రియావిశేషణమైనపని వీరొక నెఱసుపట్టిరి. కాని ప్రవేశకార్యమునను స్త్రీల యౌత్సుక్యము అభివ్యక్త మగుచున్నదను స్ఫురణచే భావము పోషింపబడినదేగాని కొదువపడ్డలేదు మఱియు, క్రియావిశేషణము తెనుగురూపమునకు అనువు.

'చంచన్మనోజ్ఞ శఫరీరశనా కలాపాః'

'చంచదుత్సుక శఫరీరశనలు నదులు.' (3-3)

'మనోజ్ఞ'పు 'ఉత్సుక' సమానార్థకముగానని ఆక్షేపము. ఈముక్కకు ఈముక్క సరిపడదను విమర్శ అప్రశస్తము. ఐనను 'ఉత్సుక' శబ్దమునను సారస్యము లేకపోలేదు. శఫరుల చౌత్సుక్యముచేగాక, రశనా కలాపవిశేషణము నదుల చౌత్సుక్యమునుగూడ సూచించుట హృద్యమేనని తలంతును.

'సముద్ధృతాశేష మృణాళజాలకమ్'

'ఉద్ధృతాశేష తామరసోత్కరమ్మ.' (౧-౧౯)

తామరసభాగమే మృణాళము గావునను, ఏసుగుల బీభత్సను తూండ్లకే గాక ఆకులకు, పూవులకును వర్తించును గావునను, అనువాదము మూలమునకెడసి యుండలేదు.

'దప్పి పైకొన విక్రమోద్యమము తూల
మాటి హుర్చుచు నోరున్న పాటి దెవిచి
జూలు విదలించుకొనుచు విలోల జిహ్వ
చెంతకరులున్న కేసరి చీల్వబోదు' (౧-౧౪)

'విలోలజిహ్వచెంత' అని యెవరైన అర్థము తప్పచేసికొన వచ్చునట! పాదములు మీఱియున్ను, తెలిని లేమి నట్లర్థముచేయువారిది తప్పసనుగాని, కవిదిగాదు.

'విపాండురకీటరజస్తృణాన్వితమ్'

'పాండురము కీటతృణరజస్కారకమ్మ.'(౩-౧౩)

'అన్వితముచేఱు, స్కారకముచేఱు'అని విమర్శ. ఆపాటి యెల్లరకును దెలిసియును. స్కారకము=నిశేషముగాగలది. పురువులు రేణువులు తృణములు గలది యని మూలార్థమునుచో, పెల్లుగా గలది అని అనువాదార్థము. ఇందు దోసము కానరాదు.

'శ్వసితి విహగవర్గః శీర్ణపర్ణద్రుమస్థః' (౧-౨౩)

'దగ్ధతిదివసయోగ్యంవేష మన్యాస్తరుణ్యాః'(౪-౧౪)

ఇట 'శుష్కపర్ణద్రుమస్థః' అనియు 'వేష మన్యం తరుణ్యాః' అనియు పూర్వాంతరముల గ్రహించితిని. 'శీర్ణ' వలయువారు 'శీర్ణ పర్ణద్రుమాళి నూర్చెడి ఖగాళి' అని పఠించుకొనవచ్చును.

'ప్రరూఢశాల్యంకురయైర్మనోహరమ్' శ్లోకము ననువదించులలో నేను శబ్దములకన్న శయ్యనే మిక్కిలి అనుకరించితిని. ఇందునను మనోహరమునకు మనోహర్వరూఢము వాకుటలో సొంపుకేక లేదు. వగుల నెన్నులు పుట్టినట్లు చూచువారి హృదయముల సంతోషము పుట్టించున్నదియు, వరికి నెన్నులు ఫలమైనట్లు హృదయమునకు సంతోషమే ఫలమనియు వ్యంగ్యమున్నది. విమర్శకులు శబ్దమును మాత్రమే కొనిరేగాని భావమును విశేషించి ఆరయరైరి.

'ఊహ్యోత్పలసమ్మిశ్రాణి బద్ధసేతూని' ఇత్యాదిశ్లోకమునకును, దాని అనువాదమునకును అన్వయక్రమము కొంత భిన్నమైనది. మూలార్థము తేటతెల్లముగా లేదని విమర్శకులువ్రాసిరి. కాని మూలమును దృష్టి నరసినచో మూలార్థస్ఫురణ కలదనియే తలంతును. మఱి యీ శ్లోకములోనే 'గాత్రాణి కందర్పసమాకులాని' పాదమునకు 'అసమబాణ విశేషకుటాపయవలు' మొదలగునిదియు నా తాత్పర్యము.

మఱి ఉదారులు శ్రీ నాగేశ్వరావుపంతులు గారు తమపరిచయవాక్యమున నాకావ్యము ప్రథమ ప్రయత్నమని తెలిపియుండుచేత గాబోలు యేమేని పాదపూరణ లుండవాయని విమర్శకులు వెలికినట్లున్నది. వీగిచ్చిన వాలుగైదుపద్యములంగూర్చిన సమాధానము:—

'ఎడనెడ'—ఇది నాకావ్యమునసే మృగ్యము.

'మఱి మఱి'—ఇది మూడుచోట్లనేకలదు. ఆ పద్యము లివి:—

నిశల సితపద్మశ్యాముల హాయి నిద్రవోవు
సతుల మోముల మఱిమఱి శశి చిరమ్ము
సోత్సుకంబుగఁ దిలకించి యుకుఁ రాత్రి
నిస్తనంబలెఁ బాండిమ జెందుఁజూవె. (౧--)

మఱిమఱి సముద్ధురంబుగ నుఱుమమబ్బి
వలనఁ బెఱ్ఱీకకైఁ శర్వరులఁగూడ

మెఱుపు వెలుఁగున దారుల నెతిఁగికొనుచు
నేను వా రభిసారికల్ రాగమతిని. (౨-౧౦)

నిషదనిశేలను యువకులు నిర్దయముగ
నధిక కాములు మజీ మజీ యభిరమింప
ఖేదితోర్వస్థలులు రాత్రి క్షీణమగుచు
నడతు రల నల్ల నవయోవనస్థ లీపుకు. (౫-౭)

వీని మూలశ్లోకములందు వరుసగా 'భృశమ్', 'అభీక్ష్ణం', 'చిరమ్' అనుపదము లున్నవి. 'కడుంగడు, మాటిమాటికి' అను నర్థమున నేను మజీమజీ వాడితిని. వానిస్థానములంబట్టి అని ఛందోయత్యాదిదిద్దికై వచ్చినవని సహృదయులు తలంపఁజాలరు

'చిరమ్ను'— ఇది నేను అమూలకముగా వాడిన పోట్లు కావరావు.

'ఇపుడు'—మాతృకయందు 'అస్య' బహుళముగా వాడబడియున్నది. కాళిదాసును ఛందోయత్యాదిదిద్దికై వేసికొనెనా? ప్రియురాలికి ప్రియుఁడు ఋతువుల వర్ణించిచెప్పుచున్నాడు గావున 'ఇపుడు, ఇదె, చూడు' ఇత్యాదులు ప్రత్యక్షానుభవస్మరణకు అనుకూలించును. మూలములో లేనితావుల కొన్నింట నేను వాడియుండవచ్చును. ఉన్న తావుల కొన్నింట వదలియుండవచ్చును.

'జోర'—ఇది కావ్యమున కొక్క చోటనే గలదు.

'కరులు భయపడ జోర సింగములైన.'

ఇందు ఆశ్చర్యకోత్తేకమును 'జోర' ఛందస్సు నకు వచ్చినదనుట ఛాందసము.

'ఆంచిత' శబ్దమునకు బదులు నేను 'ఆచిత' శబ్దమును వాడితినని విమర్శకులు వ్రాసిరి. ఇది నా పొరబాటుగాదు, విమర్శకుల భ్రమ. 'పఱుపబడినది, కప్పబడినది' అను నర్థములోనే 'ఆచిత'మును నేను ప్రయోగించితిని.

మజీ సంబంధమునకు విమర్శకుల శబ్దప్రయోగము, అర్థనివరణమును అగత్యము: (౧) ఉత్సుకము వేఱుక అని అర్థము వ్రాసిరి. ఔత్సుక్యమునకు వేఱుక అర్థము. నిశేషణమునకు నిశేష్యము నర్థ మికుట పొసగదు.

(౨) 'గ్రంథమునందలి రుచిని చవిగొని'— రుచి యనగా చవిగదా. రుచిని రుచిగొనుట యన నర్థ మేమో తెలియకున్నది. కావ్యరసమును చవిగొనుట యెఱుఁగుదును. కాని వీగిప్రయోగము అభూతము.

ఇట్లు విమర్శ కంతటికిని సమాధానము వ్రాయవలసివచ్చుటకు చాల విచారించుచున్నాను. పత్రికలందు గ్రంథవిమర్శలు (లేక 'రివ్యూ'లు) అగ్నూనాతన ప్రసురణములను పాఠకలోకమున కెఱుక పరుచు కుద్దేశింపబడినవి రంధ్రాన్వేషుల వినోదమునకు గాని గ్రంథకర్తలతో పెనసలాటకుగాని కాదు. భారతిలోని విమర్శ అట్టి ప్రయోజనమును సాధించుట శోచనీయము. మజీ పునర్విమర్శ కవసరము గల్గించుట కడుంగడు శోచనీయము.

గుఱ్ఱం వేంకటరుబ్రహ్మణ్యము

"ఎండమేళ" — చిత్రం. వి. యస్. రామారావు.

జ్యోతిష సర్వస్వము

ఈపుస్తకము శ్రీరాజావిక్రమదేవవర్మగారి ఆజ్ఞ ప్రాయముతోనూ, గ్రంథకర్తగారి విజ్ఞప్తితోనూ, శ్రీరామశేషయ్యాచౌదరిగారి ఆజ్ఞ నుల్లంఘింపలేక ఏమూరి వెంకటరామయ్యగారు వ్రాసిన పీఠికతోనూ ఆరంభమయినది. శ్రీరాజాగారు "ఇయ్యది నేను మూల భాగము చదివితిని. ఇది జ్యోతిషజ్ఞానప్రసాదమునకు మార్గప్రదర్శకముగ నుండునటుల జనసాధారణాచరము గాంచగలదని నానమ్మకము. దీని తరువాతిభాగములు విశేషజ్ఞానదాయకములుగ నుండునటు సందేహ ముండదు....." అని అభిప్రాయము యిచ్చినాడు. ఈపుస్తకము డెమ్మికైజు రూకల పేజీలు, ఇందులో చాలా భాగము శ్రీరాజావారు చదివినారట. ఈపుస్తకము జనసాధారణాచరము గాంచగలదు. అయితే దీని తరువాతిభాగములు విశేషజ్ఞానదాయకములుగా ఉంటుందని యిచ్చిన పుస్తకమునయినా సంపూర్ణముగా చదవని శ్రీవారు అభిప్రాయము నిచ్చినారు. ఈపుస్తకము మాత్రము విశేషజ్ఞానదాయకముగా లేదని శ్రీవారి అభిప్రాయమేమో అని తోస్తున్నది.

ఇప్పటికి పదిహేనుసంవత్సరాలనుంచి జ్యోతిష వ్యాసంగముచేస్తూ అనుక్షణమూ జ్యోతిషమును వెంట వేసుకొని జాతకాలను, హస్తసాముద్రికములను విలాస ముగా పరిశీలించే శ్రీరామశేషయ్యగారు వానికి తీరకనో, మరేకారణమువల్లనో, శ్రీ ఏమూరి వెంకటరామ య్యగారిని యీపుస్తకమునకు పీఠికను వ్రాయమనికోరినా గల. శ్రీ చౌదరిగారిజ్ఞానమల్లంఘింపలేక శ్రీ వెంకట రామయ్యగారు పీఠిక వ్రాసినారు. పీఠికలూ మొట్టమొ దటిలో జ్యోతిషము ఆరంభించినవిద్యా ర్థులకు- ఇంగ్లీషువిద్యార్థుల కన్నట్లయితే యింకా సమంజసముగా ఉండేదేమో-అత్యంతోపయుక్తముగా ఉంటుందని వ్రాసినారు. ఆతరువాత వెంకటేశ్వర పీఠి కలూ యీపుస్తకాన్నిగురించి ఒక్కమాటయినా వ్రాయకపోవడము పరికరా, యీపుస్తకానికి ఏవిధ మయినసంబంధము లేని శ్రీ బిడపర్తి కృష్ణమూర్తి శాస్త్రులవారి మృష్టసృష్టి పంచాంగమును పొగడినారు. బహుశా వెంకటరామయ్యగారు యీ పుస్తకము చది వియే ఉండరు. ఏమంటే వారికి జ్యోతిషములోని అభిరుచి అని వారే వ్రాసుకొన్నారు. పుస్తకము చదివే ఉన్నట్లయితే పుస్తకములోని గ్రంథకర్త చేసిన తప్పులను చెప్పి అయినాఉండేవారు. లేక పీఠికలో నయినా వ్రాసిఉండేవారు. అసలు చౌదరిగారికోస రము వారు పీఠిక వ్రాసినారుకాని పుస్తకముకోసరము కాదని వారే చెప్పుకుంటున్నారుకదా!

ఇక పుస్తకమువిషయము. ఇట్లాంటిపుస్తకాలు తెలుగులో కావలసినవాటికన్న చాలాఎక్కువ ఉన్నవి. వెనుకటివారు లగాయతు యీగ్రంథకర్తవరకు యిలాంటిపుస్తకములు ఎంతమంది ఎన్ని వ్రాసినారో లెక్కలేదు. ఈపుస్తకములోని ఉన్నవిషయము ఏ జ్యోతిషగ్రంథకరకయినా వెళ్లి అరగంటసేపు వెతుక్కున్నా, లేకపోతే డబ్బిచ్చిఅయినా తెచ్చుకోకుండా వచ్చే దోసపర్తి స్వామిపుస్తకారి పంచాంగపీఠికను కాస్త

శ్రద్ధతో చూసినా తెలుస్తుంది. ఈకాస్తపీఠిక లేనివారిని మనస్సులో ఉంచుకొనికాబోలు గ్రంథకర్తగారు ద్వాదశీలు పంచాంగం చూసుకొనేపద్ధతి వ్రాసినారు. ఇక కాలసాధనప్రకరణమనేపేరుతో ౧౫ పేజీలు చిక్కిశల్యంగా, అతిసంక్షిప్తంగా వ్రాసినారు. ప్రస్తుతము సర్కారువారు కాలనిర్ణయమువిషయము చేసిన పద్ధతిఅయినా గ్రంథకర్తగారికి- తెలియనట్లు తోస్తున్నది. లగ్ననిర్ణయము చెప్పుతూ ౮౧-వపేజీలో దినప్రమాణము ౬౦-౧౦ఘటికలున్నూ, ఋుష్యంతవిషయము చెప్పుతూ ౪౫-వపేజీలో దినప్రమాణము ౬౦-౦ ఘటియలున్నూ చెప్పినారు. అయితే లగ్ననిర్ణయమునకు దినప్రమాణము ౬౦-౧౦ అనిన్నీ ఋుష్యంతవిషయములోదినప్రమాణము ౬౦-౦ అనిన్నీ అపోహ కలుగుతుంది. ఈవిషయము గ్రంథకర్త స్పష్టముగా వ్రాసి ఉండవలసినది. ఇక గ్రహములను రాశిచక్రములో వేసుకొనేపద్ధతి ౮౮-వపేజీలో వ్రాసినారు. గ్రంథకర్తగారిపద్ధతిప్రకారమేఅయితే విశాఖ 3 వ పాదములో ఒక గ్రహము ఉన్నదనుకొన్నట్లయితే ఆగ్రహమును వృశ్చికరాశిలో వేసుకొనవలసివస్తుంది. దీనివలన రాశిచక్రమే తారుమారు అవుతుంది. ఈపుస్తకముచివర కొన్ని టేబిల్సుయిచ్చివాటిప్రయోజనము తిన్నగా స్పష్టముగా గ్రంథములోకాని, ఆపక్కములదగ్గిరకాని వివరించలేదు. 3-వటేబిల్ యొక్కప్రయోజనము సంపూర్ణముగా వివరించినట్లయితే ౮-వటేబిలుతో అవసరమేలేదు. ఈరెండుటేబిల్సు జాగ్రత్తగామాస్తే వెంకటికి ప్రతాపరుద్రీయనాటకములో చెప్పుకిశాస్త్రులు చెప్పిన సిద్ధాంతము విద్ధాంతము జ్ఞాపకము వస్తున్నది. ౮-వ టేబిలులో ఘటికాదిప్రమాణము ౬౬-3- ఘటికలవరకు యిచ్చినారు. దీనిలో ఆనాటిఉదయలగ్నభుక్తి తీసివేస్తే శేషము సూర్యోదయాదిఘటికలు అవుతవన్నారు. భుక్తి అనేది లగ్నప్రమాణముకంటే ఎప్పుడూ మించి ఉండదనేవిషయము తెలుసునుగదా! ఈగ్రంథములో యిచ్చినలగ్నప్రమాణములో ౫-3౫ కు మించినది లేదు. సౌరమాసములో చివరరోజున లగ్నముఅంతా భుక్తి అయిపోయిందనుకొని యీ ౫-3౫ ను ౬౬-3౯ లో తీసినేస్తే ౬౧-౮ అవుతుంది. ఇది సూర్యోదయాదిఘటికావిఘటికలు కావలెను. సూర్యోదయానికీ సూర్యోదయానికి అంతరము గ్రంథకర్తగారు చెప్పినట్లు ౬౦-౧౦ అనుకొన్నప్పటికిని యీ ౬౧-౮ ఏ సూర్యోదయముదగ్గిరనుంచో బోధపడడము లేదు. ౫-వ టేబిలులో యిచ్చినదేశాంతరసంస్కారములు ఎక్కడనుంచో, దేనిలోచేయవలెనో గ్రంథకర్తగారు వివరించలేదు. పైగా గ్రంథకర్త 'దినము' అనే శబ్దాన్ని ఒకచోట (౫3-వపేజీ) రాత్రింబగళ్లుగాను మరొకచోట (౫౫-పేజీ) పగలుగాను వాడినారు. ఇది వివరముగా వాడనందువల్ల తికమక అవుతున్నది. అచ్చుతప్పులు కావలసినన్ని ఉన్నవి. ఈగ్రంథము జ్యోతిషము తెలియనివారికి తెలిసినవారికి ఒక్కమాదిరిగా ఉపయోగపడుతుంది. తెలియనివారికి ఈగ్రంథము చదివినందువల్ల ఏమీతెలియదు. తెలిసినవారికి ఈగ్రంథముతో నిమిత్తమేలేదు. అయితే ఎంతో ఉత్సాహముతో యీపుస్తకము వ్రాసి అచ్చువేయించిచందాదారులకు రు ౦-౮-౦ కిన్ని చందాదారులుకానివారికి రు ౧-౦-౦ కిన్ని అమ్మవలచుకొన్న గ్రంథకర్త సంస్తవనీయుడు.

సోదర జ్యోతిషికులు

నారాజు

క్రానుసైజు, ౧౭౨ పుటలు, వెలరు. ౦-౧౦-౦
గ్రంథకర్త: తాళ్లూరి సుబ్బారావుగారు, ఏలూరు.

కళింగదేశపురాజగు విక్రమాదిత్యుని మదాలస యను వాతనిచెల్లెలు చంపించి అతనికుమారుడు చంద్రశేఖరుని బలిమార్ప యత్నించుటయు, అతనిని సంరక్షించుటకు విక్రమాదిత్యుని తమ్ముడు విక్రాంతుడును, అతనిభార్య దేవాంగనయు, విక్రాంతుని ద్వేషించిన మృణాలినియు జేసిన ప్రయత్నములును, దేవాంగన భయంకరమరణమును, దుర్జయ వీరపాలుగద్రోహచింతలును, మృణాలిని సన్యాస్యాశ్రమస్వీకరణమును మదాలస

బీహారు భూకంప చిత్రములు

—పండిత జవహర్‌లాల్ నెహ్రూ గారివి.

(౧) నాశనమయిన ముజఫర్‌పూరు.

(౨) కూలిపోయిన కోటలవంటి సౌధ-భవనములు.

(3) ధ్వస్తమయిన ఆర్ట్స్ స్కూలు దెయ్యాలు, ఇతర కార్యాలయములు, పాట్నా.

(4) ఇండ్లు పోయిన ప్రజలు నిర్మించుకొన్న తాత్కాలిక నివాసములు.

యాత్మకాత్మ్యము, చంద్రశేఖరుని సింహాసనము నధిష్ఠించుటను, ఆ ప్రకరణములలో నీనీనాదృశ్యముల వలె ప్రస్ఫుటముగ చిత్రింపబడినవి. చక్కని నవల. నిర్దుష్టము శైలి. గ. స.

భారతీయవిద్యాచరిత్రము

క్రౌనుసైజు, ౧౩౦ పుటలు; గ్రంథకర్త: మారేమండ రామారావుగారు, బి. ఏ, (ఆనర్సు) బి. ఇజి.

హిందూవిద్య, బౌద్ధవిద్య, మధ్యయుగము, ఢిల్లీ సుల్తానులపాలనము, మొగలుయుగము, బ్రిటిషు పరిపాలనము అను ఆరుఅధ్యాయములలో సనాతనకాలము నుండి నేటివరకు భరతఖండములో విద్యావిధాన మనుసరించుచున్న పరిణామములెల్ల నింకు బొందుపరుప బడినవి. ఈ వ్యాసములు భారతిలో ప్రచురింపబడినవి. విద్య జాతీయముగను, వ్యక్తిబుద్ధి వికాసకరముగను, జీవనాధారముగను, నిర్బంధముగను, శీలపోషణముగను ఉండవలె ననుసిద్ధాంతము లధునాతనములని చాల మంది భావించుచుందురు. కాని భారతీయవర్ణాశ్రమపద్ధతిలోను, విద్యావిధానములోను ఈసూత్రములెల్ల నెంతప్రస్ఫుటముగ నున్నదియు, హిందూవిద్యయను నధ్యాయమున గాననగును. హిందూయుగములో కర్మకాండయు, సంస్కృతభాషాప్రాముఖ్యమును ప్రబలి జనసామాన్యమున కందుబాటుకాకుండుటచే దేశభాషకు ప్రాముఖ్యమిచ్చి బౌద్ధయుగవిధానము నెట్లుపోషించినదియు రెండవఅధ్యాయము బోధించును. హిందూమతము బౌద్ధవిధానములను అంతర్భూతము చేసుకొని దేశభాషలకును, సులభసంస్కృతమునకును, పురాణములకును ప్రాముఖ్యమిచ్చి బౌద్ధమతవిధానములతో తుల్యముగ తులసూగి భారతీయసాహిత్యకళాప్రకాశవికాసముల కెట్లు తోడ్పడినదియు మధ్యయుగమును నధ్యాయమున గాననగును. అప్పటినుంచి భారతీయవిద్యావిధానము ప్రజలయొక్కయు, పండితులయొక్కయు స్వతంత్రపోషణవికాసములను తప్పి ముసల్మాను చక్రవర్తుల దయాదాక్షిణ్యములకును ఇచ్ఛావిహారముల కును లోనై విదేశసంప్రదాయమిశ్రితమై విజ్ఞానవంకులు ప్రభువులపరిపాలనమున వికసించుచు, అజ్ఞానుల అనాదరణముచే కుమకుసు నెట్లు తారుమారైనదియు నాలుగవ, అయిదవఅధ్యాయములు తెలుపును. మొగలు పరిపాలనానంతరమున సంభవించిన అరాజకాంధకారయుగమునను, కంపెనీవారి పరిపాలనమునను అడియోట్లు శోషించి భారతజాతీయత కృశించినదియు, విక్టోరియా పరిపాలనమునాటినుండి విదేశభాషాప్రాచుర్యము, ప్రభుత్వోద్యోగవాంఛాసక్తి, స్వతంత్రవృత్తినాశనము ఎట్లు మోచ్చించినదియు ఆరవఅధ్యాయము తెలుపును. భారతీయవిద్యను నిజముగ భారతీయముగను, ప్రజాసామాన్యమున కందుబాటుగలదానిగను, మాతృభాషా ప్రాధాన్యముగను, ఇష్టకామ్యార్థసిద్ధిదంబుగను జేయు ప్రయత్నములతో వుడ్డుకమిటి, హంటరుకమిటి, నాష్‌కమిటి, కాటన్‌కమిటి, పార్పుకమిటి, సాడ్లరుకమిటి మున్నగున వెన్నియో సెలకొల్పబడుచున్నవి కాని ప్రాథమిక విద్యకుగాని, ఉత్తమవిద్యకుకాని ప్రాచీనగౌరవములు రాలేదు. ఇవియెల్ల ధనవ్యయమునకును, కొందరుప్రముఖుల జీతబత్తెములకొరకును మాత్రమే ప్రయోజనకరము లగుచున్నవని గ్రంథపఠనమువలన దెలియనగును. చారిత్రకపరిశోధకులు, విద్యావిధాన సంస్కారాభిలాషులు, దేశశ్రేయోభిలాషులు- ఎల్లరును పఠింపవలసిన ఉత్తమగ్రంథము. శైలి సులభగ్రాంథికమై చారిత్రకవ్యాసరచనమున కెంతయు నొప్పియున్నది. గ. స.

శిశురక్షణ

డిమ్మీసైజు, ౧౦౫ పుటలు. వెలరు ౦-౧౫-౦ గ్రంథకర్త్రి: శ్రీమతి, టి. వరలక్ష్మమ్మగారు.

ఈమెకాన్పులుచేయుటయందును, స్త్రీలకు, చంటి బిడ్డలకు చికిత్సచేయుటయందును మిసుల అనుభవముగల దేశీయవైద్యురాలు. బిడ్డ పుట్టినదిమొదలు పెద్దదియగు వరకు చేయవలసిన సంరక్షణవిధానము, చికిత్సావిధానము అతిశయము నిందు బొందుపరచబడినది. ప్రతిపిల్లలతల్లి తండ్రులు తప్పక నెరుంగవలసినయంశము లెన్నియో

యిందు గలవు. ఈగ్రంథమునందు పిల్లలకు సాధారణముగ సంభవించురోగములును, వానికి సాధారణముగ జేయుచుండు చికిత్సలే తెలుపబడినవి. అయినను ఇదిహూడ తెలియనియసంఖ్యాకులకును, తెలిసియు అనుసరింపని సోమరిపోతులకును ఈగ్రంథమొక పెద్దమేలుకొల్పు వంటిది. ఈమాత్రము గృహవైద్యజ్ఞానము లేనివారికి పిల్లలుగనుటకు యోగ్యతలేదు. ఇట్టిజ్ఞానము సెల్లరు సంపాదించి పిల్లలనుగూర్చి జాగ్రత్తగానిచేని తరచుగా వైద్యులవద్దకుపోయి ,ధవ్యము ధారపోసుకోవలసిన యవస్థయు, పిల్లలయనారోగ్యముతో నీసుపోతలుపడు అవస్థయు తప్పి అనేకగృహములు స్వర్గసుల్యములగును. ఇందుదాహరింపబడిన చికిత్సావిధానము లతిసులభములు. ఔషధసామగ్రియతిసాధారణము, అతిచౌక. ఈగ్రంథములోనున్న జ్ఞానముహూడ లేకపోయినచో పిల్లలు తల్లులుహూడ అనేకకష్టములపాలగుదురు. వారికి సంసారయాత్ర రోతపుట్టించకమానదు. ఈగ్రంథపఠనమువలన పిల్లల ఆరోగ్యవిషయమున మనస్త్రీ లనుసరించుచుండు అనేకమూర్ఖత్వములుహూడ తొలగును. సుమారు రం చికిత్సావిధానము లిందున్నవి. పిల్లల కవసరములైన కొన్ని చూర్ణములు, మర్దత్తులు, నూనెలు తయారు చేయువిధులును పొందుపరుపబడినవి. గ్రంథములోని ప్రతిపుటయు చదువముచ్చటయై, వ్యావహారికశైలిలో ప్రధానవిషయబోధకమై రాణించుచుండును. హైదరాబాను (డక్కను) నందున్న గోలకొండముద్రాక్షరశాలయందు ఇది ముద్రితము. గ. స.

ముగ్ధవ్రణయము (ఒథెల్లో)

సుప్రసిద్ధాంగ్లకవియగు షేక్సుపియరు రచించిన విషాదాంతనాటకములలో ఒథెల్లో చాలముఖ్యమయినది. దానిని శ్రీకర్లపాలెము లక్ష్మీనరసింహారావుగారు తెనిగించిరి. శ్రీయుతులు రాయసం వేంకటశివుడు పంతులుగారు ఈగ్రంథమును ప్రశంసించిరి.

ఇప్పటికిని తెనుగు వాఙ్మయమునగల గ్రంథముల యందనేకములు అనువాదములే. అందు నాటకములు మరియును. ఇటీవల ముప్పదినలువది సంవత్సరముల నుండియే తెనుగున నాటకములు బయలుదేరుచున్నవి. అందనేకములు అనుకరణములుగను అనువాదములుగను ఉన్నవి. స్వతంత్రములు కొన్నిమాత్రమే యగపడుచున్నవి. ఒకభాషలోనివిషయమును మరియొకభాష లోని కనువదించునపుడు మార్పులచేయుటకు వీలులేదు. అనువాదకుడు మాతృకయందు మార్పులగలుగజేయుటకు వీలులేదని ఇరువది శతాబ్దినాటి జాన్సను మహాశయుడు చెప్పియున్నాడు. "ఇట్టిదేశీయ నాటకమొకగ్రంథమును సర్వతోముఖముగ భాషాంతరమునం గొనివచ్చుట సులభముగాదు.....పాఠకులు శ్రోతలు నీపాశ్చాత్యనాటక మాధుర్యము సమగ్రముగం గ్రోలి యానందించుటకై యీయాంధ్రానువాదమునం గొన్ని యావశ్యకములసుమార్పులు చేయంబడెను. నాటకమునకుం గ్రొత్తవేషధారణ, పాత్రలకు హిందూనామధేయము లూహించుట, కథారంగమును భారతదేశమునకుం దరలించుట, విదేశాచారములకు మారుగ హైందవ సాంప్రదాయములు చొప్పించుట, ఒకొక్కచోట కథను, వర్ణనను నించుకమార్పుచేయుట ఇనియే ముఖ్యమునమార్పులు." ఈస్వాతంత్ర్యములు అనువాదకులకు లేవు. అట్టిగ్రంథములు అనువాదములు కావు. మాతృకయందు దోషము లున్నయెడల అనువాదకులు వానిని సరిదిద్దరూడదు. భాష వేఱయినప్రకు శైలియందలి సంప్రదాయములను వేరుగ నుండును. ఇంగ్లీషున

---

1. "He" (The Translator) "is to exhibit his author's thoughts in such a dress of diction as the author would have given them, had his language been English: rugged magnificence is not to be softened; hyperbolical ostentation is not to be repressed; nor sententious affectation to have its points blunted. A translator is to be like his author; it is not his business to excel him". (Johnson's life of Dryden.)

"Translation, therefore," says Dryden, "is not so loose as paraphrase, nor so close as metaphrase." (Johnson's life of Dryden)

"Tariff Walls" అనినప్పుడు తెనుగున "సుంకపు గోడలు" అనగూడదు. "భాష యెప్పుడు మారుచున్నదో అప్పుడే తదనుగుణముగ దేశము, కాలము, వేషము మారిపోయినట్లే పేరులుగూడ భాషాసాంప్రదాయానుసరణముగ మార్పుచెందుట కర్తవ్యావశ్యకమని" గ్రంథకర్తగారి "నమ్మకము." ఋగ్వేదమును ఇంగ్లీషులోని కనువదించునపుడు 'దేశకాలము' ల బట్టి మార్పుచేసినయెడల అట్టి గ్రంథము అనువాదము కాజాలదు. ఒక భాషలోనున్న భావమును, విషయమును మరి యొకభాషలోనికి కొనితెచ్చుట అనువాదమనుగాని యింగ్లీషున "బ్రౌను" అనియున్నచోట తెనుగున "బ్రహ్మయ్య" అని చెప్పుట అనువాదము కాజాలదు.

ఇంగ్లీషున ఈనాటకముపేరు "Othello The Moor of Venice" తెనుగున "ముద్ధప్రణయము [Othello]" గా మారినది. 'Shakespeare has no heroes;—he has only heroines' అని Ruskin చెప్పినాడు. కాని ఆతడే ఒథెల్లోవిషయమునమాత్ర మిట్లు చెప్పుటకు సంకోచించినవాడై 'Othello would have been one,' (hero) 'if his simplicity had not been so great as to leave him the prey of every base practice around him; but he is the only example even approximating to the heroic type.' అనినాడు. షేక్స్పియరు తననాటకములకు అనేక పర్యాయములు కథానాయకుల పేర్లనే వాడియున్నాడు. అనువాదకులు నాటకముయొక్క పేరును మార్చుటలో ప్రయోజనమును గన్పట్టదు.

సంస్కృతనాటకముల ననుకరించి నాందిప్రస్తావనయు వ్రాయబడియున్నది. ఇదియు మూలమునకు కళంక మాపాదింపజేయుచున్నది.

'ప్రథమాంకము, మొదటిరంగము: ఆంధ్రపట్టణమండలి యొకవీథి' యైయున్నది. ఈ ఆంధ్రపట్టణమే తరువాత 'ఆంధ్రపుర' మైనది. ఆంధ్రపట్టణమనిగాని, ఆంధ్రపురమనిగాని అనబడు ఊరె చెచ్చటను లేదు. మాతృకయం దున్న 'వెన్నీసు' నగరమునుపేరే నిల్పి యుండిన మేలు.

సాధారణముగ షేక్స్పియరు ప్రతిరంగమును ఏదియో యొక సంభాషణముమధ్యనుండి తటాలున ప్రారంభించుట కలదు.1 ఇందువలన నాటకము ప్రారంభింపకపూర్వము నడిచినకథను ఊహించుకొనుట కవకాశము చిక్కుచున్నది. ఇచ్చటి అనువాదవాక్యము లివి:

"రఘుపతి—ఇరావంతుడా! నీ వెంతవాడవురా! నాధనమంతయు నీవశము గావించితిని, నా ప్రాణములు నీచేతులలోఁ బెట్టితిని, నిన్నే నమ్ముకొంటిని. అప్పటికిని, నీద్రోహచింత మానవుకదా. నీకంతయుఁ దెలిసియుండియును నాకుఁ జెప్పక పోయితివి." [ప్రథమాంకము, మొదటి రంగము, మొదటి అయిదుబంతులు.]

అనువాదముప్రకారము, రఘుపతి, యిరావంతునిచే మోసపోయినట్లు అప్పుడే తెలిసికొని వెకిలివెదకి ఎట్టకేలకు మోసగానిని పట్టుకొని 'ఇరావంతుడా! నీవెంతవాడవురా!' యిత్యాగులు పలికినటు లున్నది. ఈమార్పు మాతృకకు వన్నె తెచ్చినదా?

అదేరంగమున రఘుపతిప్రశ్నమునకు ఇరావంతుని జవా బిటులున్నది: "ఇరావంతుము—నీ! దైవసాక్షి, ఈసంగతి నేను కలలోనైన ననుకొనలేదు. నాకు రవంత తెలిసియుండిన నీతోఁ జెప్పనా, రఘుపతీ?"2 (ప్రథమాంకము, మొదటిరంగము)

అదే సంభాషణమున మఱియొకచోట:

---

1. Roderigo:- Never tell me; I take it much unkindly
That thou, Iago, who hast had my purse
As if the strings were thine, shouldst know of this— [Act I Sc. (i) l. 1—3]

2. Iago:- But you'll not hear me. If ever I did dream of such a matter, abhor me. [Act I. Sc. (i) l. 4—5.]

"రఘుపతి:—అతనికిని నీకును సరిపడదంటివే?" 3 ఈమార్పులవలన మూలమందలి భావగాంభీర్యము సమసినది.

కొన్నిమార్పులవలన మూలమందలి ధోరణియే మారిపోయినది:

"ఇరావంతుడు:—ఎందుకా! మీయింట దొంగలు పడినారు. ఇంకను జూచెదరేమి? ఇప్పుడైనను, లైన బట్టవేసికొని బయలుదేరండి. వింటే గుండెలు బ్రద్దలవుతుంది. నీముద్దుహాతురు లేచిపోయినది. వెంటనే పరిజనులఁ బిలిచి బయలుదేరుము. ఆలసించితివేని బ్రహ్మ రక్షస్సు నీ కల్లుపగును."

ఇట్లు మూలమందలి బిగువు అనువాదమున నడలి పోయి చప్పబడినది.

తొలిపలుకున, చతుర్థాంకమునగల "విల్లో పాట" యనుదాని కనువాదముగ రచింపబడిన "పద్మ ప్రణయగీతము" షేక్స్‌పియరుపాటయందలి భావము నీకవి రమ్యముగ తెనుగునం దల్లెనని కలదు. Sycamore అనునది సిరియా, ఈజిప్టుదేశములలో పెరుగు ఒకవిధ మయిన అత్తిచెట్టుగాని 'మామిడిమ్రోడు' గాదు. Willow అనునది నీటిసమీపమున పెరుగు ఒకవిధ మయినచెట్టు. దీనిపేరు తెనుగున నేమో తెలియదు. కాని, యిది పద్మముమాత్రము కాదు. కథానాయిక ఆసమయమున "విల్లోపాట" పాడుటకు కారణము లేకపోలేదు. ప్రియులయెడఁబాటువలన గలుగునార్తికి సూచకముగ నీ "విల్లోఆకుల" మాలలను విరహిణులు ధరింతురు. "విల్లో" దుఃఖసూచకము కూడాను. విల్లోచెట్టుకొయ్యతో క్రికెటుబ్యాటులను చేయుదురు. విల్లోస్థానమున పద్మ ముంచినందువలన మూలకయందలి అభిప్రాయమునకు భంగము కలుగుచున్నది. "హైందవ సాంప్రదాయముల" ప్రకారము పై పరిస్థితులయందు పద్మముల ధరించువా రెవరయిన మనదేశమున గలరా?

మూలముతో అనువాదమును పోల్చిచూచిన ఎంతవఱకు షేక్స్‌పియరుభావ మిందు కన్పట్టుచున్నదో తెలియగలదు.1

---

3. Roderigo:- Thou told'st me thou didst hold him in thy hate. [Act I, Sc. (i, l.-6.]

4. Iago:- Sir, you're robb'd; for shame, put on your gown;

Your heart is burst, you have lost half your soul:

Even now, now, very now, an old black ram;

Is tupping your white ewe. Arise, Arise;

Awake the snorting Citizens with the bell,

Or elsethe devil will make a grand-sire of you. Arise, I say. [Act I. Sc. (i) l. 86-92]

1. Desdimona—(Singing)

The poor soul sat singing by a sycamore tree,

Sing all a green willow;

Her hand on her bosom, her head on her knee,

Sing Willow, Willow, Willow,

The fresh streams ran by her, and murmur'd her moans;

Sing Willow, Willow, Willow;

Her salt tears fell from her, and soften'd the stones;

Sing Willow, (Lay by these) Willow, Willow. * * *

Sing all a green Willow must be my garland.

Let nobody blame him; his scorn I approve— * * *

I called my love false love; but what said he then?

If I count moe women, you'll couch with moe men:—

అనువాదము:—

కథుమతిని—(వీణను జేతఁబుచ్చుకొని)

పాడువాఁడనమామిడి మ్రోడుచెంతఁ

నాటకము నంతయు ఒకొక్కక్క వాక్యమును మాతృకతో పోల్చిచూచుట సులభసాధ్యము గాదు. మచ్చునకుమాత్రము అచ్చటచ్చట కొన్నిచూపబడెను. పంచమాంకము రెండవ రంగమున శ్యామలరాయని (Othello) ప్రవేశ మయినతర్వాత అతనివచనమున కనువాదమునుండి :

"శ్యామలరాయడు:—(ప్రవేశించి దిశల బరికించి) ఔను, దుష్టసంహారమే నాకు ముఖ్యసంకల్పము. అవి నీతి యెచ్చోట మొలకెత్తినను దానిని వేరంటఁ దెగ నఱకవలసినదే. అరుంధతి, అనసూయాదులు తారకలై మింట వెలయుచున్నారు. ఈ పవిత్రమూర్తుల యెదుట నీనీచురాలిపాపమును బేరొక్కనజాలను.....
....
ఎచ్చట నిష్కళంకమన విశుద్ధప్రణయ ముచ్చనించి వికసించెనో, ఆట్టిహృదయాంతరాళమునుండియే యీ శోకము వెల్లివిరియుచున్నది.....ఇదిగో యీమె కదలుచున్నది. మెలకువ వచ్చినట్లున్నది. కుముదా !"

ఇందు మార్పు మెండుగ గలదు. మాతృకకును అనువాదమునకును గల అంతరము ఇంత అని చెప్పుట కలవిగాదు. ఈవాక్యముల నసేకవ్యాఖ్యాతలసేకవిగ ముల అర్థము చేసికొనిరి గాని అనువాదమందలి భావముల నెవరును గన్పరచినటుల లేదు.

సౌందర్యమంజరి

భావప్రధానమగు నీ ఖండకావ్యమును కవిశేఖర బిరుదాంకితులు శ్రీ కాళ్లకూరి గోపాలరాయకవిగారు రచించిరి. క్రొవ్వు (రం+టక=) రంటక పుటలు. మేలురకపుకాగితము. ముచ్చటైన అచ్చుకూర్పు. వెల

బాఁయు సెలయేఁటియొడ్డునఁ గూరుచుండి
వేడినిట్టూర్పుగాలిలో విస్తరింప
నెదనుచెయిఁజేర్చి తలవంచి హీనరవళిఁ
బాడుకొంటివి నీమనోభావాళి
పద్మ! ముకులితముఖపద్మ! ప్రణయసద్మ!!
పాడుకొంటిని నీమనోభావసరళి
ఆలకింపఁగ మనసయ్యెనమ్మ! నీదు
ప్రాణనాథతిరస్కృత ప్రణయచరిత
* * * *
* * * *
పద్మ! ముకులితముఖపద్మ! ప్రణయసద్మ!!
పాడుకొంటివి హృదయతాపమ్ముఁ దీర
దీనమై దుఃఖభాజన మైనకథను
బాడుకొంటివి హృదయతాపమ్ము దీర
నీదుకన్నుల నొలికిన నీటిధార
చేతఁ గరగి స్రవించె శిలాతలమ్ము.
ఎటేఁగి యెఱుఁగనిగతి సెలయేఁటిజలము
మారువల్కొను నీదు సత్కారములకు.
* * * *
* * * *
పద్మ! ముకులితముఖపద్మ! ప్రణయసద్మ!!

కంటి పకలుప ప్రణయరాగమ్ము నీవు
మృదులహృదయంపుఁ ర్తితో మేళవించి
పాడుకొంటివి హృదయతాపమ్ము దీర
ప్రాణనాథ.....చరిత
పాడుబెట్టిన పచ్చికబయలులోని
గడ్డిపూలను సమహర్చి కంఠహార
మొంటి నిర్మించి ధరియించుకొంటి వీవు
ప్రియతిరస్కృతి కిసుమంత బెంగఁగొనక
పాడుకొంటివి హృదయతాపమ్ము దీర
ప్రాణనాథ.....చరిత.

1. Othello:— It is the cause, It is the cause, my soul,—
Let me not name it to you chaste stars!
It is the cause.
* * *
It Strikes where it doth love. She wakes.

రు. ౧. ప్రకాశకులు: విశల్యాడిపోవారు, ర ఆచారప్పన్ సంసు, జార్జిటవును, మదరాసు.

ఆంధ్రదేశమునకుఁ జిరపరిచితులగు శ్రీగోపాల రాయకవిగారింగూర్చి తెలుపవలసిన క్రొత్తవిషయము లేమియుం లేవు. వీరి పాండిత్యము, అనుభవము, సంస్కరణాభిలాష పరిపాకముపొంది యీతద్గ్రంథ రూపముగఁ బరిణమించి ఫలించినవి. ఇందు శ్రీ గోపాల రావుగారి కనుభవగోచరములగు రసభావశాస్త్రనిజ్ఞానాది తత్త్వములు నూతనరీతిని వివరింపఁబడినవి. కావున నిది ఖండకావ్యరూపముగ నున్న శాస్త్రగ్రంథ మని చెప్ప వచ్చును.

దీని నర్థముచేసికొనుటకు కేవల మాంధ్రభాషా పరిజ్ఞానము సరిపోదు. ఇయ్యెడ "ఆంధ్రాంగ్ల విద్వాంసులైనచేగాని నాదారి సుగమంబుగా దెన్నో గతుల" అను కవిగారి పలుకే ప్రమాణము. కాని యంతమాత్రమున నిం దర్థస్ఫూర్తి కలుగఁజాలదు. దానికి శాస్త్రనిజ్ఞానపరిచయము విశేషముగ నావశ్యకము.

అపూర్వములు, నావగర్భితములు నగు విషయములు సామాన్యజనగ్రాహ్యములగునట్లు కవిగారిందు చాలచోటుల చెప్పినవిషయములనే దృష్టాంతప్రదర్శన పూర్వకముగ చెప్పిరి.

ఈ విషయమున గ్రంథరచనకు వీరు స్వీకరించిన మంజరీచ్ఛందము ఎంతయు ననుగుణము. కవి యీ గ్రంథమున "సౌందర్యమంజరీసౌమ్యరూపమున" నున్న భారతికి మ్రొక్కి కృతార్థుడైనాఁడు.

గ్రంథమునఁగల ఎనిమిదిప్రకరణములందును శక్తి, భాషా, రస, మన్మథోపాసన లను నాలుగు ముఖ్య ములు. అవి అపూర్వభావగర్భితములు. అవతారిక మొదలగు నాల్గుప్రకరణములయందును కృతిస్వీకరణ ప్రయత్నము, కృతిస్వీకృతి, కృతార్థత మొదలగు విష యములు వివరింపఁబడినవి.

"సర్వకారణశక్తి" యను "చైతన్యశక్తి" తక్కినభూతములందుకంటె ఆకాశవిషయమున ఎక్కువ ప్రాభవము కలదని "శక్త్యుపాసన" యందు కవిగారు సమర్థించిరి. ఇది యనుభవమున కెంతయు ననుగుణము.

"భాషోపాసన" యందు సాహిత్యోపాసకులు గమనింపవలసినవిషయములు చెక్కఁబడి కలవు. "సృష్టికిఁ బ్రతిసృష్టి" యను "హృద్యకావ్యము" ను రచింపఁదలఁచిన- రచించి సహృదయులను రసతన్మయుల నొనరింపఁ దలఁచిన- కవి కవితారచనయందుఁగాక కవిత్వశక్తి యందే ఐక్యము పొందవలెను. అటులకానికవిత హృద్యము కాఁజాలదు.

"రసోపాసన"యందు శృంగార మొక్కటే రస మని శ్రీగోపాలరావుగారు సమర్థించిరి. ఈమతము నీ వఱకు భోజదేవుఁడు శృంగారప్రకాశమున నిరూపించి యున్నాఁడు. ఒకమాదిరిగ రూపగోస్వామి కూడ తన యుజ్జ్వలనీలమణియు దీనియందే చెప్పియున్నాఁ డు. శృంగార-వీర-శాంతరసములు క్రమముగ సృష్టి-స్థితి-లయములకుఁ గారణము లనునదిమాత్ర మిండలి నవీనసిద్ధాంతము. ఆలంకారికసమయనిలక్షణముగ నిందు రసము నాయకనిష్ఠమనియు, వీరరసమునది యుద్ధవీర మొక్కటే యనియు, రౌద్ర మద్భానియందే అంతర్భ వించుననియు నిందలి మతికొన్ని నవ్యసిద్ధాంతములు. వాని యనుభవసిద్ధత్వాసిద్ధత్వములందు పండిత హృద యమే ప్రమాణము.

"మన్మథోపాసన" యందు

"విషయా వినివర్తన్తే నిరాహారస్య దేహినః,
రసవర్జం రసోఽప్యస్య పరం దృష్ట్వా నివర్తతే."

అను గీతాబోధము చక్కఁగ వివరింపఁబడినది.

పైవిషయములం బట్టి "ఈగ్రంథమం దేమేమో క్రొత్తపోకడలు పోయితి ననుకొనుచున్నాను" అను గ్రంథకర్తృస్వవిషయవాక్యము సార్థకమైన దని చెప్ప వచ్చును. కవియు స్వప్రయత్నమునఁ గృతకృత్యుఁ డైనాఁడు. ఈగ్రంథమునకు ఉదారులగు శ్రీ కాశీనా థుని నాగేశ్వరరావుపంతులుగారు విస్తృతమును, విద్వ జ్జనోపయోగకరమగు నగు "కావ్యపరిచయము" ను జత కూరిచినారు. వ్యాఖ్యానరూపమగు నా పరిచయము

మూలమునకుఁ దగి మూలమునకు శోభావహమయి యున్నది.

భాషాశాస్త్రసంయోగమునను, అపూర్వ భావగరిమమునను వెలయు నీ నూతన కృతి ఆంధ్రభాషా యోపకొక యలంకారమై ఆంధ్రసోదరుల గౌరవాభిమానములకుఁ బాత్రమగుఁగాక!

—బులుసు వేంకటరమణయ్య

పారిజాతాపహరణము

ముక్కు తిమ్మనార్యవిరచితము; సురభివ్యాఖ్యా సహితము.

వ్యాఖ్యాత: విద్వాన్ శ్రీమూసి రామమూర్తి శాస్త్రిగారు, ఆంధ్రపండితులు, శ్రీమహారాజసంస్కృతకళాశాల, విజయనగరము. డెమ్మీ. 3×5 పుటలు. వెల రు. 3 లు. ప్రకాశకులు; చావిల్లి రామస్వామి శాస్త్రులు అండ్ సన్స్; ఓల్డ్, ఎస్ప్లనేడ్, చెన్నపురి.

వ్యాఖ్యానాపేక్ష కల యాంధ్రప్రబంధములలో పారిజాతాపహరణ మొకటి. సరసమగు నీప్రబంధమున సహృదయులు స్వయంకృషి సల్పి యెన్నియేని అపూర్వవిషయములను బయల్పడుపవచ్చును.

పారిజాతాపహరణమునకుఁ బ్రాచీనములగు వ్యాఖ్యానము లలభ్యములు ఈనడుమనే శ్రీనాగపూడి తుప్పస్వామయ్యగారు (బి. ఏ.) 'పరిమళోల్లాస' మను వ్యాఖ్యను రచించి కొన్నికవిహృదయముల నందు నెల్లడించియున్నారు. ఈ 'సురభి' యందును, మఱి కొన్నివిశేషములు ఎక్కువగఁ గూర్పఁబడియున్నవి. విపులముగనున్న వ్యాకరణవిశేషములును, విశేషార్థములును వ్యాఖ్యకు వన్నెఁగూర్చుచున్నవి. శ్రీశాస్త్రిగారు అలంకారములనుగూడ లక్షణసమన్వయపూర్వకముగ వివరించినచో నింకను మిక్కిలి శోభ వాటిల్లియుండెడిది.

ఈ గ్రంథమందలి నాయకుఁడగు శ్రీకృష్ణుఁడు ధీరోద్ధతుఁడని "భూమిక" యందుఁ గలదు. కాని యందులకుఁ దగిన ఆధారములు లేవు. ధీరోద్ధతగుణములగు సర్వ, మాత్సర్య, చండవృత్తి, వికత్థనత్వ, అహంకారము లిందు మృగ్యములు. ఇంక నిశ్చింతత, కళాసక్తత, సుఖము, మార్దవము మొదలగు గుణములే కానవచ్చుటచే శ్రీకృష్ణుఁడు ధీరలలితుఁడనుట యుచితము. ఇట్లే యిందలి నాయికయగు సత్యభామ ధీరాధీర అనుటకంటె ధీరయనుటయే లెస్స. ఆమెయొక్క అధీరత యిందుఁ గానరాకున్నది. ఆమెయేఁప్పునకు టక్కరితనము, ఈసు కారణములు కాని యధైర్యము కాదు. "సరిగమపధనిససంజ్ఞస్వకంబుల" [౧-౬౪] అనుదాని వ్యాఖ్య "స, రి, గ, మ, ప, ధ, ని, స అనుసంజ్ఞలుగల స్వరములచేత" అని కలదు. స, రి, గ, మ, ప, ధ, ని అని స్వరము లేమమాత్రమే కలవు. "స, రి, గ, మ, ప, ధ, ని, ససంజ్ఞస్వరంబుల" అని మూలము నర్థముచేసి కొనవలెను. అటులుకాక స, రి, గ, మ, ప, ధ, ని, స సంజ్ఞస్వరంబులు" అని పదవిభాగమునొనర్చినచో మే అొక "స" స్వరము నంగీకరింపవలసివచ్చును.

క. పూనుకొని మేలుకొల్లకు
లోనయి విహరించువారి లోకమెఱుఁగదో
యానరకాసురదమనుఁడు
తా నెఱుఁగఁడొ భోజకన్య తా నెఱుఁగదొకో.
[౧-౯౧]

"ఇందలి 'తాను' పదములు నామ పునర్గ్రహణంబున నామకుఁ బరముగ నభిహితంబులయ్యె" నని సురభి. కాని యిచ్చట నవి సార్థకములే వీనివలననే ఎత్తిపొడుపు వ్యక్తమగుచున్నది. మఱియు భీష్మకరాజపుత్రియగు రుక్మిణి క్షత్రియరమణి కుచితమగురీతిని ప్రవర్తింపలేకపోయిన దనునర్థమా "తాను" పదము వల్లనే ద్యోతితమగుచున్నది.

"నుఱుచెనో కాక రుక్మిణీమాయఁ దగిలి" [౧-౯౫]

"రుక్మిణీమాయన్ = రుక్మిణిసంబంధమగు మాయయందు" అని సురభి. ఇచటఁ దత్పురుషకంటె గర్మధారయమే రసానుగుణము. రుక్మిణియను మాయ అని యాపత్యము నంగీకరించుటే యుచితము. "కార్ష్ణ్య

కటికిచీకటిమెను లొ ల్కొత్తంబు సురిసినవడగండ్లసుంపు లనగ" [అ-3౭] అనుపద్యమున ఉత్ప్రేక్షోల్లేఖము లలంకారములని వ్యాఖ్య. ఇచట ఉత్ప్రేక్షకులే కాని ఉల్లేఖములు లేవు. ఇచటి "అనగ" పదము లుత్ప్రేక్షా వాచకములు. అని లేనిచో నిచట ఉల్లేఖ ముండవచ్చును. అందు ఉపమానోపమేయములకు అభేద ముండును. "అనగ" కు మాఱుగ "అసుచు" అని యున్న నిది యుల్లేఖము కాగలదు. ఇట్టిని అందందు మిక్కిలిస్వల్పముగ గలవు. ప్రహ్లాదపతికథలను నట్టి వానిని శ్రీశాస్త్రిగారు ద్వితీయముద్రణమునఁ జక్కఁ చేసికొనఁదగును.

శ్రీ రామమూర్తిశాస్త్రిగారు యువకులైనను పాండిత్యమునఁ బ్రబుద్ధులు. ఈ "సురభి" వారి పాండిత్యమును పరిమళింపఁజేసినది. వ్యాఖ్యయందలి విశేషములు పండితులకంటెను వారికిని బహూపకారకములు.

మూలము సర్థభావవిశేషములను అనాయాస ముగఁ దెలిసికొనుటకు మిక్కిలి ఉపయోగించు నీ "సురభి" వ్యాఖ్యను, వాఙ్మయాభిమానులను పండితులును, విద్యార్థులును పఠించి శ్రీశాస్త్రిగారి పరిశ్రమకు సమగ్రమగు సాఫల్యమును హర్షపుటెంతయు నుచితము. శ్రీశాస్త్రిగారు తక్కిన ప్రాచీనప్రబంధములకుఁ గూడ నిట్లే వ్యాఖ్యలను రచించి భాషాభోమయెడఁ గలభక్తిని చెల్లడింతురుగాక!

—బులుసు వేంకటరమణయ్య

పూలమాల

రాయలుసైజు, ౪౦ పుటలు. వెల రు. ౦-౬-౦ లు; గ్రంథకర్త్రి: శ్రీమతి స్థానాపతి రుక్మిణమ్మగారు, మెయిన్‌రోడ్డు, విశాఖపట్టణము.

అభినవాంధ్రకవిత్వపద్ధతులను, ఖండకావ్యరచనావిధానములను యువతీమణులకుఁ గర్షించి వారిచే చక్కనిభావములతో గూడినపద్యములను రచింపఁ జేయుచున్నవనుటకిది ప్రబలనిదర్శనము. విశుద్ధగ్రాంథిక శైలిలో మనోహరభావము లీపద్యములయందు దొలు కాడుచున్నవి. కాత్యాయని, చంద్రమ, లక్ష్మి, సుమ్మక్క, కవిత, ఆంధ్రభూమి మొదలగునంశముల మీద సుందరములగు పద్యము లిందు గాననగును. శ్రీయుత అబ్బూరిరామకృష్ణారావుగారు దీనికి పీఠికవ్రాసి ఎంతయు ప్రశంసించినారు. —గ. స.

వివేకానందసందేశము

క్రౌనుసైజు, ౩౦ పుటలు. వెల రు. ౦-౩-౦, గ్రంథకర్త: శ్రీయుత పూనిరసింహంపంతులుగారు.

వివేకానంద స్వాములవారు అభినవభారతయువ తుల కుపదేశించిననీతు లిందు సుందరవ్యాసములో సంక్షేపముగ తెలుపబడినవి. పాశ్చాత్యవ్యామోహ మును వీడి భరతఖండమునకు ప్రఖ్యాతి గూర్పగోరునా రెల్లరును దీనిని పఠించితీరవలెను. శైలి పామరులకు గూడ సులభమైనది. విశాఖపట్టణముజిల్లా యలమంచిలి దరి మేలుపాకయందలి వ్యాసకుటీరమువారు దీనిని ప్రకటించినారు. —గ. స.

గ్రంథస్వీకారము

స్వగతము (ఆత్మపరీక్ష)

అనువాదకులు: ఎర్నేని సుబ్రహ్మణ్యముగారు, అంగలూరు, క్రౌను ౧౦౦ పుటలు, వెల రు. ౦-౪-౦.

జీవరసాయన చికిత్సావిధానము

(ప్రథమభాగము)

గ్రంథకర్త: తోలేటి వేంకటరాజుగారు, నర్సాపురం, క్రౌను ౧౫౧ పుటలు, వెల రు. ౧-౦-౦.

సహకారవస్తు నిలయోద్యమము

గ్రంథకర్త: దిగవల్లి వేంకటశివరావుగారు, బెజవాడ, క్రౌను ౬౭ పుటలు, వెల రు. ౧-౮-౦.

తేనెపట్టు

(పాలవెల్లితోబుట్టువు)

మండపాక పార్వతీశ్వరశాస్త్రి రచితము, ప్రకాశకులు: దేవరాజు వేంకటకృష్ణారావుగారు, బరంపురము (గంజాము). క్రౌను సైజు, పుటలు ౬౮, వెల రా అణాలు.

టాలుస్టాయికథలు

క్రౌను సైజు, పుటలు ౧౬, వెల రా అణాలు. గ్రంథకర్త: టి. లక్ష్మీపతిగారు, బి. ఏ., యల్. టి. ధర్మవరము.

రంతిదేవుడు (వచనము)

క్రౌను, ౧౧౪ పుటలు. వెల. ౦-౪-౦. గ్రంథకర్త: శ్రీబూదూరు రామానుజులు రెడ్డిగారు, తెలుగు పండితుడు, బోర్డు హైస్కూళ్లు, తిరుత్తని.

ప్రకాశకులు: ఏ. యన్. వెంకటేశ్వర్ అండు బ్రదర్సు, ఎడ్యుకేషనల్ పబ్లిషర్సు, తిరువల్లిక్కేణి, మదరాసు.

సతీసక్కుబాయి

(నాటకము)

గ్రంథకర్త: సోమరాజు రామానుజరావుగారు ప్రకటనకర్త: కురుగూరి సుబ్బారావుగారు, సరస్వతీ బుక్కుడిపో, బెజవాడ, డెమ్మీ ౧౧౭ పుటలు, వెల రు. ౦-౧౫-౦ లు.

దూదేకుడు

గ్రంథకర్త: ఆలపాటి కామేశ్వరరాయకవిగారు, సుబ్రహ్మణ్యముపేట, విజయనగరము, క్రౌను ౯౫ పుటలు, వెల రు. ౧-౦-౦.

మహర్షి దేవేంద్రనాథఠాకూరిగారిజీవితచరిత్ర

అనువాదకుడు: ఆకురాతి చలమయ్యగారు, పిఠాపురము, క్రౌను ౩౬ పుటలు, వెల రు. ౦-౪-౦.

ఏకాదశీ మహిమా సర్వస్వము

గ్రంథకర్త: కేసిరాజు వేంకటసుబ్బరాయకవిగారు, రాజమహేంద్రవరము, క్రౌను ౯౫ పుటలు, వెల రు. ౦-౫-౦.

సూతపురాణము-చతుర్థాశ్వాసము

శ్రీ కృష్ణజీవితము

కృతికర్త: త్రిపురనేని రామస్వామిచౌదరిగారు, సూతాశ్రమము, తెనాలి, డెమ్మీ ౧౪౭ పుటలు, వెల రు. ౧-౦-౦.

ఉత్తరరామ చరిత్రము

అనువాదకులు: కీ. శే. వావిలాల వాసుదేవశాస్త్రిగారు, వావిలాల వేంకటశివావధాని (మచిలీపట్టణము) గారిచే బ్రకటితము. డెమ్మీ ౧౪౦ పుటలు, వెల రు ౧-౦-౦.

కవిత్రయ కవితా విమర్శనము

గ్రంథకర్త: నుట్టిము వేంకట సుబ్బరామయ్యగారు, నెల్లూరు, క్రౌను ౧౯౯పుటలు, వెల రు ౧-౦-౦.

---

(౧) కవితాకాంతా విహారము

(౨) చిత్రప్రశంస

గ్రంథకర్త: వాజపేయయాజుల రామసుబ్బా రాయుడుగారు, కొల్లాపురం, జటప్రోలు సంస్థానము, కర్నూలుజిల్లా, డెమ్మీ ౧౨ పుటలు, వెల తెలియదు.

రామాయణసంగ్రహము

గ్రంథకర్త: పత్రిసోమేశ్వరశాస్త్రిగారు, కొల్లాపురం. జటప్రోలుసంస్థానం, కర్నూలుజిల్లా. డెమ్మీ ౨౪ పుటలు, వెల రు. ౦-౪-౦.

సత్యహరిశ్చంద్రచరిత్రము

గ్రంథకర్త: కారుపల్లి శివరామదాసుగారు, కెల మంగలంపోస్టు, నేలంజిల్లా, డెమ్మీ ౬౫ పుటలు, వెల రు. ౦-౧౨-౦.

రామాయణకథాసంగ్రహము

కంచనపల్లి కనకమ్మగారిచే విరచితము. క్వీన్ మేరీకళాశాల, మదరాసు, క్రౌను ౨౬ పుటలు, వెల రు. ౦-౬-౦.

వ్యవహారకోశము

(ఇంగ్లీషు తెలుగు పారిభాషిక నిఘంటువు)

కర్త: దిగవల్లి వేంకటశివరావుగారు, బెజవాడ. క్రౌనుసైజులో ౨౭౦ పేజీలు, వెల రు. ౧-౪-౦.

భాసకవి

(కవి, కావ్యవిచారాత్మకమైన కన్నడగ్రంథము)

రచయిత: ఎ. ఆర్. కృష్ణశాస్త్రిగారు, యం.ఏ.

ప్రకాశకులు: కర్ణాటక సంఘము, సెంట్రల్ కాలేజి, బెంగుళూరు. క్రౌను ౧౬౫ పుటలు, ఆంటిక్ కాగితములు, చక్కని అచ్చు, క్లాలికోబైండు.

పత్రికలు

చంద్రిక

(సచిత్ర మాసపత్రిక)

ప్రతినెల ౧౫ - వ తేదిని వెలువడును. చందా సంవత్సరమునకు రు. ౪. చెన్నపురి ఆర్. వెంకటేశ్వర అండుకంపెనీవారి యాజమాన్యమున వెలువడుచున్నది. విఖ్యాతలేఖకుల వ్యాసములును, త్రివర్ణ, ఏకవర్ణచిత్రములును వెలయ ప్రథమసంచిక భావ సంవత్సరాదిని ఆరంభమయినది.

నవ్వులరాణి

(హాస్యరస మాసపత్రిక)

సంపాదకులు, ప్రకాశకులు: కొల్లిపర కోటీశ్వర లింగంగారు, రాబర్ట్సన్‌పేట, మచిలీపట్టణము. ఏడాది చందా ఒకరూపాయి. ప్రతినెల ౧౫-వ తేదీకి వెలువడును.

మాధురి

(మాసపత్రిక)

సంపాదకులు, ప్రకాశకులు: పి. వెంకటరామయ్యగారు, తెనాలి. సంవత్సరానికి ౧౧ అణాలచందా. డిపెక్టివు, హాస్యరచనలకు ఈపత్రిక తావొసంగును. పద్యములకు తావులేదు.

హరిజన

(మాలమాదిగలపక్షమున వెలువడు మాసపత్రిక)

సంపాదకులు: యు. సుబ్బారావుగారు. హరిజనుల నైతిక, ఆర్థిక, సారస్వత, సాంఘికాభివృద్ధికినుగువ్యాసములు, అస్పృశ్యతానివారణవిషయక వ్యాసములు ప్రచురింపబడును. సంవత్సరమునకు చందా రు ౧-౮-౦.

భూకంపము – హైందవవైజ్ఞానికులు

వరాహమిహిరుడు రచియించిన బృహత్సంహితయందు భూకంపవిషయ ప్రస్తావన మచటనచట కలదు. అందు ౩౨-వ అధ్యాయమున విశేషముగ నున్నది. వరాహమిహిరుడు క్రీ.శ. ౫౮౭-వ సంవత్సరమువరకు జీవించినాడు. ఇతని రచనము విజ్ఞానకోశము. తత్పూర్వవైజ్ఞానికులు భూకంపమును గూర్చి పేర్కొనినవిషయములు నాతడందు సంధానించినాడు. తదాన్వీక్షాత, భట్టోత్పలుడు ఆ యా గ్రంథకర్తల వాక్యములనే యుద్ధరించి వివరించినాడు. దానిననుసరించి కే. పి. జయస్వాలుగారు మాడర్‌రివ్యూ (మార్చిసంచిక లో) నిట్లు వ్రాసిరి:

"భూకంపములకు పౌరాణికులు పేర్కొనిన కారణములు కాక వైజ్ఞానికులు పేర్కొనినవి కొన్ని కలవు.

౧. వాయుసంఘట్టనము: వాయుమండలముల పరస్పరసంఘర్షణముచే భూకంపము భయంకరధ్వానమతో సంభవించును.

'అనిలోఽనిలేన నిహతః
క్షితౌ పతత్ సస్వనం కరోత్యేవ'
(బృహత్సంహిత, ౩౨, ౨.)

ఇది వసిష్ఠునిమతము.

తదాన్వీక్షాత:

'యదాతు బలవాన్వాయు
రంతరిక్షేనిలాఘాతః;
పతతా క్షితిం సనిర్ఘాతో
భవేదనిలసంభవః.
తస్య యోగా న్నిపతత
శ్చల త్యన్యా హతా క్షితిః;
సోఽభిఘాతసముత్థ స్సాన్యత్
సనిర్ఘాతమహీచలః.
(భట్టోత్పలుడు)

౨. పరాశరమతము కేవలము విభిన్నము. తన్మతానుసారము గ్రహాకర్షణసంచరణనైపరీత్యములు భూకంపకారణములు.

"అర్కచంద్రగ్రహణ, గ్రహవికృతచారజాంశ్చ కంపా నాహుః"

౩. భూగర్భమునందలి అగ్నివేగము కారణమని అందరు నొప్పుకొనుచున్నారు.

౪. అతివృష్టివలనను కలుగునని సర్వసమ్మతము.

౫. భూగర్భజలవేగమును కారణ మగును.

ఇట్లు సంప్రాప్తమగు భూకంపముల నాలుగు రకములుగ హైందవవైజ్ఞానికులు విభజించినారు.

౧. వాయువ్యము: పరాశరుడిట్టిక్కంపము గ్రహాకర్షణనైపరీత్యమువలన గలుగునని చెప్పినాడు. ఇతరులు వాయుసంఘట్టనమువలన నని యనిరి. కాలము,

దేశము, హాని-వీనిపరిమితినిబట్టి యిది మిసుల నపాయకరము.

౨. హాతాశ (ఆగ్నేయ)ము:— భూగర్భము నందలి యగ్నివేగమువలన నైనయది. ఇదియు నపాయకరము.

౩, ౪. ఇవి క్రమముగ ఐంద్రము, వారుణము ననునామములు గలవి; అతివృష్టి, ఆంతర జలవేగము వలన నయ్యెడివి.

ఇందు కడపటిది- వారుణము - శుభసూచకము. తక్కినవి అశుభసూచకములు.

వాయవ్యము: ఇది ఏడునక్షత్రములయందు కలుగును.

" చత్వా ర్యార్యణ్యాద్యా
న్యాదిత్యం మృగశిరోఽశ్వయుక్చేతి,
మండల మేత ద్వాయ
వ్యమస్య రూపాణి సప్తాహుత్. "
(౩౨—౮.)

దానిలక్షణములు సుమారు ఏడుదినములు ముందు నుండియే కనుపడును. ఆకాశము ధూమ్రవర్ణ మగును. అంతరాశము దుమ్ముతో నింపును. చెట్లను పడద్రోయు సుడిగాలులు వీచును. సూర్యకిరణములు కాంతిహీనములు, దుర్బలములు నగును (రవిరపటుకరావభాసీచ).

ఇట్టికంపము పంటలను, నీటిని, అడవులను, తోటలను ధ్వంసముచేయును. వాపులు, శ్వాసరోగములు, పిచ్చి, జ్వరములు మొదలగువ్యాధులు కలుగును. ధనాభావము సంప్రాప్త మగును (వణిక్పీడా—వణిజాం క్రయవిక్రయజీవినాంచ, వ్యథా పీడా) లలితకళలు, పరిశ్రమలు పాడువారును

ఇది (సామాన్యముగా) కథియావాడు (సౌరాష్ట్ర), ఢిల్లీ (కురు), దక్షిణబీహారు (మగధ), బుందేలుఖండ (దశార్ణ), ఆగ్రాప్రాంతముల (మత్స్య) యందు కలుగును.

కొందరమతమున ఉల్కాపాతములు, సూర్యపరివేషములు మొదలగు దుర్లక్షణములు అంతర్దేశీయ, రాజకీయ ఉపద్రవముల కుపలక్షణములు.

భయంకరభూకంపమువలన గలిగిన భాగములు సంపూర్ణముగ తొలగుట కారునెలలకాల మగును. వాయవ్యమునకు నాలుగుపక్కము లగును. వాయవ్యకంపము రెండువందలయోజనములు(౧౬౦౦ మైళ్లు)వ్యాపించును.

ఆగ్నేయము: ఇది సంభవించు నక్షత్రములు

" పుష్యాగ్నేయవిశాఖా
భరణీపిత్ర్యాజభాగ్యపంజ్ఞాని,
భర్గో హుతభుగ్రోఽయం
కరోతి రూపా ణ్యష్టౌతాని. "
(౩౨ - ౧౭).

ఉల్కాపాతము, దిగ్దాహము, మంటలతో కూడిన సుడిగాలులు దీనికి సూచకములు. దీనివలన అనావృష్టి, బలాభావము, అంతర్జాతీయవైరుధ్యము, చర్మరోగములు, కామెల మొదలగునని సంప్రాప్తము లగు.

ఇది భగల్పురము, మాంఘిర్ (అంగ), భాక్టి(య, బరీనాథమండలము (టంగణ), ఒరిస్సా(కళింగ), బెంగాల్ (వంగ), ద్రావిడదేశము, ఒరిస్సా ఏజెన్సీ (సవర), అశ్మకము లనుదేశముల గలుగును.

కోడ్ (ఇక్ష్వాకు), కుల్లు (కులూత), పామిర్స్ (తుషార), బెలూచిస్థాన్ (శిబి), జలంధర్ కాంగ్రా (త్రిగర్త), ఉత్తరబీహారు (విదేహ) మొదలగు దేశముల కూడ కలుగునని పరాశరు డమచున్నాడు: ఇది ౧౧౦ యోజనములు (౮౮ మైళ్లు) వ్యాపించును.

ఐంద్రము (అతివృష్టివలన గలుగునది), వారుణము (భూగర్భజలవేగమువలన గలుగునది): వీనిని గూర్చిన వివరములను వేరొక్కనను. (౩౨-౧౬ మొ. ౨౨ వరకు) ఇది కలుగుదేశములలో ఉత్తరబీహారుకూడ కలియునని గుర్తింపవలెను.

మిశ్రకంపములును గలవని వృద్ధగార్గ్యాదులనిరి. దివారాత్రముల నియతవేళలయం దవి కలుగును.

దివారాత్రముల పూర్వభాగమున వాయవ్యము, రెండవ భాగమున ఆగ్నేయము, మూడవభాగమున నైఋతి, నాలవభాగమున వారుణము కలుసును. ప్రమాణబద్ధము కాదని పరాశరు డీమతమును నిరాకరించెను.

పైౌరాణికవైజ్ఞానికుల (ముఖ్యముగ పరాశరుడు, తదనుయాయుల) మతానుసారము భారతదేశమున భీకరంకరములగు భూకంపములు గలుగుచుండెడివి. పర్వతములు పైకుబుకుటయు, క్రుంగుటయు తత్ఫలములు. పురాణములు వేర్కొనుచున్న పర్వతముల ఉత్పత్తనాములు భూకంపములవలన గలిగినవని పరాశరులు చెప్పిరి."

జయస్వాలుగారు చెప్పినటు లీ విషయము వైజ్ఞానికుల విశేష పరిశోధనమునకు గురి కావలసి యున్నది.

ప్రాకృతజన విద్యాలయములు

శ్రీమతి కిరణబోసు యూరపునందలి దేశముల పెక్కిట సంచారముచేసి అచ్చటి విద్యాలయముల వివరములను సంపూర్ణముగ సంపాదించినది. ఆమె డెన్మార్కునందలి ప్రాకృతజన - ఉన్నతవిద్యాలయము (Folk High School)ను గూర్చి 'ఇండియా అండ్ ది వరల్డ్' అనుపత్రికయం దిట్లు వ్రాసినది:

"ఈవిద్యాలయము డెన్మార్కు-ప్రాకృతప్రజల కొరకు స్థాపితమయినది. ౧౮౬౪-౬౫ సంవత్సరముల జరిగిన యుద్ధమువలన డెన్మార్కు దివాలాతీయుస్థితికి వచ్చినది. ప్రజలు మిగుల దరిద్రులు, దీనులు నయిరి. మత గురువు, కవి, గొప్పవిద్యావిషయసంస్కర్త యగు గ్రండ్విగ్ అనునాయన అన్యోన్యసాహచర్యముమూల మున జాతీయాధ్యాత్మికప్రవృత్తి లభివృద్ధి నొందుట కుపకరించు నొక విద్యాలయముద్వారమున యువకుల ప్రబోధమును గావింప గోరినాడు. గురువు - పెద్ద - విద్యాలయమునసే నివసించి విద్యార్థుల నిరంతర సాహచర్యము కలిగియుండెను. విద్యాలయప్రతిష్ఠాపకుడు విద్యార్థులు మరణ(పర)ముకంటె జీవిత(ఇహ)మునగురించియే విశేషము గనెరుగవలయునను గట్టినియమము నేర్పరిచినాడు. విద్యాలయజీవనము గృహజీవనమువలె నుండినది. పదునెనిమిదేండ్ల మొదలు వయసుగల బాలబాలికలంగలరు. శీతకాలమున నైదు నెలలు బాలురును, గ్రీష్మకాలమున నాలుగు నెలలు బాలికలును చదువుదురు. వారికి చేతిపనులు నేర్పబడుచున్నవి. ప్రపంచవ్యవహారముల పరిచయమును, జీవితవిషయములయందు చక్కని జ్ఞానమునలవడుటకు చారిత్రకవిషయములును బోధింపబడును. ఇదే పద్ధతుల ననుసరించిన విద్యాలయములు డెన్మార్కునందంతటను అనేకములున్నవి.

ఈవిద్యాలయములు క్రమముగ డెన్మార్కు-ప్రజలను సకలవిధముల నుత్తములుగ నొనరించినవి. నిఖిలప్రపంచమునెప్పుడు వారు చూరగొనిరి. ఆదికాలమున డెన్మార్కు ప్రాకృతజనుడు మిక్కిలి వెనుకబడియుండినవాడు; పిరికివాడు; మూఢపుగూతివాడు; కలుపుగోలుతనము నెరుగనివాడు. నేడట్లుకాదు, ముందు చూపుగలవాడు; నితోల్లాసము గలవాడు; విజ్ఞానహృదయుడు; కార్యకౌశలము గలవాడు; కలుపుగోలుదనము గలవాడు. ఈవిద్యాలయములవలన వాడు శక్తిసంపన్నులగుచున్నారు. స్వయంకృషి వారి ఆదర్శమగుచున్నది; జ్ఞానసంపాదనమునను, పనిపాటలయందును వారి కాసక్తి నీవిద్యాలయములు పుట్టించుచున్నవి.

విద్యాలయావరణమున వారు పెద్ద (బోగి)మంటను వైచిరి. డెన్మార్కువారు నగరమున నన్నిచోట్లను గ్రీష్మకాల మధ్యస్థమగు రాత్రమున ఈ పండువును జరుపుదురు.

వెలుగును, ఉష్ణమును, పువ్వములను, పంటలను, కూరగాయలను ప్రసాదించుచున్నందున, సూర్యున కిది పూజనము; నాటినుండి హ్రస్వములుగానున్న పవిత్ర

దీర్ఘనిశలపోకకు జ్వాలారూపమగు ప్రస్థానమంగళమును; మరియు శీతప్రబలములు, అంధకారబంధురములు నగు నిశలుగల శీతకాలమునారంభమునకును సూచకము."

ప్రపంచ మంతయు విజ్ఞానసంపన్నము, విశేషాభ్యుదయోన్ముఖము నయియున్న ఈ యిరువదవ శతాబ్దమున భారత దేశము ప్రాకృతప్రజలు వెనుకటి డెన్మార్కు-ప్రజల స్థితియందె యున్నారు. భారతీయులలో పదు నారవవంతుమాత్రమే విద్యావంతులు. వారి లోను విజ్ఞానసంస్కారములు గలవారు చాల తక్కువ. ప్రాకృతజనులెల్లరు విద్యావిహీనులలో జేరినవారే. వారు విద్యావంతులు, విజ్ఞానసంపన్నులు,స్వయంకృషిపరాయణులు, కార్యశూరులు గాక దేశాభ్యుదయమున కిసుమంతయైన నవకాశము కలుగదు. విజాతీయప్రభుత్వ మిందు కుపకరింపమి అనుభవ సిద్ధము. ప్రజలయినను డెన్మార్కు-విద్యాలయములపద్ధతిని భారత దేశమునం దంతటను విద్యాలయముల ననేకముల నెలకొలిపి ప్రాకృతప్రజలకు విద్యావిజ్ఞానము లలవడజేసి తన్మూలమున దేశాభ్యుదయమునకు దారి దీయు టురవు.

గ్రామఫోనుగతి

చిత్రకుడు తన రచనను పటరూపమున లోకమున నెలకొల్పుచున్నాడు. మరియు నద్దమున తన రూపమును జూచికొని యాకున దాని లిఖించికొని లోకమున కొసంగుచున్నాడు. శిల్పి దారువున, లోహమున, పాషాణమునగూడ తన చాకచక్యమునకు స్థిరత నొసంగుచున్నాడు. మరియు నాతడు తన నీడ జూచికొని స్వరూపశిల్పము నొనరించికొని సంతుష్టు డగుచున్నాడు. కవి తన చాకచక్యము నక్షరరూపమున నెలయించుచున్నాడు. కావ్యరూపమున దానికి లోకమున స్థిరత గల్పించుచున్నాడు. తన హృదయ ఘనే కలముమొనతో జెక్కి కలకాలము లోకమున నెలకొల్పుచున్నాడు. వీరు ముప్పగు నక్కడనున్నను వీరి ప్రతిభ రవికాంతివలె ప్రపంచవ్యాప్తి నందు చున్నది. వీరి రూపము లద్దమునవలె జగత్తున ప్రతిఫలించుచున్నవి. అందువలన వీరు కాలమునగడచిన దిట్టలయినారు; దేశమును గ్రమ్మిన ధీరు లయినారు. ఏనాటనో వారి వ్రేళ్ల గదలిన కడలికలు నేటికిని లోకమున సజీవములయి చలించుచున్నవి. నేటి సభాభవనముల నాటి చిత్రకులున్నారు. నేటి పట్టణముల నాటి శిల్పులున్నారు. నేటి పుస్తకాగారముల నాటి కవులున్నారు. ఏకీ నాటి గాయకులు? నాడు కరగిన రాలు ఘనీభవించినవి. నాడు చివురించిన ప్రాకులు నేలగలసినవి. నా డల్లికొన్న గాలితరగలు కడలి మ్రోత గలసిపోయినవి. వారు నామశూత్రావశిష్టులై యట్టె యంటుకొనిపోయినారు. కాలప్రవాహమున గలసిపోయినారు. మరపున మాటువడుచున్నారు.

చిత్రకుడు వారి రూపములను చిత్రించి లోకమున కొసంగు గాక, శిల్పి వారి రూపములను జెక్కి జగమున నిలుపునుగాక, కవి వారి రూపగుణములను తీయని పలుకున తిన్నని కలముమొన దీరిచి విడచు గాక, ఏదీ వారి చాకచక్యము, వారి వాఙ్మాధుర్యము, వారి గళసౌలభ్యము, వారి కళాజ్ఞానప్రశస్తి? వారి పట్ల, చేజారిన వస్తువునకై విలపించు బాలకునట్లు, లోకము వృథగా చింతించుచు నిలువవలసివచ్చినది.

త్యాగరాజులోని కవి నెఱుగుదుము గాని గాయకు నెఱుగము. నారాయణదీక్షితులోని కవి నెఱుగుదుము గాని గాయకు నెఱుగము. ఈ కృతులే, ఈ తరంగములే వారివారి నోళ్ల నెడలుట మనము వినియుండిన మన మెంత యానందింతుమో! ఎంత విరియుదుమో! ఎంత పులకించియుందుమో! ఎంత

కరగియుండుమో! ఇట్టి గానమాధుర్యము పుష్పసౌరభము వలె నాటి గాలికెరటాల దొరలిపోయినది.

పూర్వపు రాజులు తీయని వాసనల వెడలనిచ్చు రోజాపూల వేలకొలది సంతరించి ఎంతో ప్రయాసమున కోర్చి వానిలోని సారమును ఒకటో రెండో చుక్కల గ్రహించి ఆకాలమున దత్తౌరభే మాఘూణించి యానందించెడివారు. ఆ పుష్పసారము లేనాటి నత్తరువులుగ లోకమున వెలసి యపురూపము లయిన పూల తావులు గూడ మన మన్నివేళల నుభవింప నవకాశ మొసంగుచున్నవి. కాని యారాజసభల నానాటి జల్లిన గానసార మేదీ? ఆ పాటయత్తరువేదీ? అచటనే ఒలికిపోయినది. అచటనే ఇంకిపోయినది.

తావుల గ్రహించి వలయునప్పుడు వెడలనిచ్చు సాధనము మనకు లభించినప్పుడు శబ్దలేశమును జిక్కబట్టి వెడల విడుచు నుపాయ ముండరాదా యని నానాటి బుద్ధిమంతులగు శాస్త్రవేత్త లాలోచించి యాలోచించి తమ జీవితముల వెచ్చించి వెచ్చించి, వెడలిపోవ నంత నసనూనప్రతిభావంతుడయిన "ఎడిసన్" మహనీయుడు చిన్న సాధనము గనిపెట్టి, కుంచుక వెడలినశబ్దలేశమునకు శైత్యము స్థిరత నొసంగినాడు. అది 'గ్రామఫోను' అనువేర లోకమునకువెలసి వ్యాప్తినందుచున్నది. ఈగ్రామఫోనుమూలమునసే గదా, అప్పుడే అంతరించిపోయిన రాచప్ప గంభీరగళనిస్వనము మనము నేము మనయంగణమున వినగల్గుచున్నాము! దీనివలన తక్కిన మనోజ్ఞకళాప్రతిభావంతులతో బాటు గాయకుడుగూడ స్థిరుడై, నిత్యజీవుడై లోకమున నిలువ గలుగుచున్నాడు. అత్తరువులోని పుష్పసౌరభమువలె గ్రామఫోనులోని గాయకుని చాకచక్యము మన కందుబాటులోనికి వచ్చినది. ఏయే దేశముల నెట్టిగాయకులు గలరో, వారి వారి ప్రజ్ఞ లెట్లుండునో మనకు తెలియుచున్నది. ఇది యనుభవమునకే గాక గానకళాభివృద్ధికిని మిక్కిలిగ తోడ్పడుచున్నది.

కొందరు శబ్దశాస్త్రవేత్తలు గ్రామఫోనుయంత్రమునకు సహజత్వము చాల దని సణుగుచున్నారు; కొరంత గలదని గొణుగుచున్నారు. అత్తరువున నిలచిన పుష్పసౌరభమున కెంత సహజత్వ మున్నదో గ్రామఫోనున గానమునకును అంతటి సహజత్వము లేకపోలేదు. ఇప్పుడిప్పుడు దీని శబ్దయంత్రముగూడ నభివృద్ధి నందుచున్నది. కాలక్రమమున నిందలి లోపము లన్నిటిని సవరింపగల శాస్త్రవేత్తలు గలుగకపోరు.

ఈ సందర్భమున నొక్క యంశము చెప్పవలసి యున్నది. ఇప్పుడుగల గ్రామఫోనుప్లేటుల నిర్మాణాధికారులు గానకళాభివృద్ధికి తోడ్పడుటనూని దీని నొక వ్యావహారికవ్యవస్థగ మార్చికొని వినసహ్యములయిన మాటలను, పాటలను గూడ మారు మ్రోగించుచున్నారు. ముగ్ధలై మోటుపలుకుల విని యెఱుగని తెలుగుముద్దలచెవులలో నీబూతుపాటలు బూరాలయి వినుచున్నవి. ఇంపు పాటకు ప్రాధాన్యము తగ్గి మాటకు మొదటి చోటు వచ్చుచున్నది. మర్యాదకు మార్దవమునకు, నాగరికతకు, నడవడికి పేరెన్నికగన్న యాంధ్రుల పడుకటింటిలో పందిటికట్టులో కచేరీసావడిలో గడప ముంగిటిలో నిట్టి వికారపుపాటలు, ఇట్టి వెగటు మాటలు వినబడుట యాంధ్రులకు గౌరవలోపముగాదా! ఇందులకు గ్రామఫోనుకంపెనీవా రెడమిచ్చి తెలుగునాడునకు వట్టియపకీర్తి గట్టిపెట్టుచున్నారు. ఇట్టి చెట్టపాటల గ్రామఫోనున బలికిన యాంధ్రులు ఆంధ్రజాతి కంతకును కళంకము దెచ్చుచున్నారు. ఈపాటనే మనతల్లులకడ, మన యక్కచెల్లెండ్ర కడ మనము జంకు కొంకులేక పాడగలమా? అంతయేల? ఈ పదములు గ్రామఫోనున ప్రోసునప్పుడు మనము తలలెత్తి యెదుటివారి మొగములనయిన జూడగలమా! గ్రామఫోనులు నానాటి నిట్టి బూతులబుంగలయి వాని గౌరవమును పోగొట్టుకొనుచున్నవి.

ధీమంతులయి వెలయు తెలుగుసోదరులారా, మీరందరును దోడ్పడినగాని గ్రామఫోనునుండి యీదౌర్భాగ్యమును మనము పారదోలలేము. వెంకటస్వామి నాయుడుగారి ఫిడేలువాయిద్యముతలె మ్రోగ కీ బూతు కూత లపురూపము లయినవి కావుగదా! ఏ సంత బయ

టనో, ఏ పెంటకయ్యమునకో ఏ నీతిబాహ్యుల నిలయములనో అవి వినబడుచునే యుండును. అట్లని వినబడినప్పుడే మనము చెవుల మూసికొని సుందరముగ దొలగవలసినదే. అట్టియెడ వానికి స్థిరత్వ మొసంగి వానిని సంగీత మనువలె నమరించుటనా? ఆంధ్రు లెల్లరు సాహిత్య మెరిగి ఇట్టి పాటల స్థితులను కొనకుందురుగాక! ఇప్పటికి కొనిగుండిన వానిని పెంచునే పనులగొట్టి తెలుగు లోకమునకు మహోపకార మొనరించినవా రగుదురుగాక!

కవి లోకమును, జానపదుల శృంగారము వర్ణనీయమే. కాని వానిని వర్ణించు కవి సరళహృదయుడయి తన హృదయమున జాతిగౌరవము నిలికొని మరియు నట్టి పనుల రచింపవలెను. భాషకు మార్దవమే ప్రాణము; గానమునకు సౌందర్యమే ప్రాణము. మార్దవభాహ్యములయిన పదములు నీచములు; నింద్యములు. ఇది యెరిగి కవి పదము లల్లినగాని లోకమున కపకారమును సేసినవా డగుచున్నాడు.

గ్రామఫోనుకంపెనీవారి మూలమున గ్రామఫోను సొప్ప చేసినది. సంగీతసాహిత్యమార్గ మవలంబించున్నది. గ్రామఫోను నన రాడీయేరు స్ఫురణకు వచ్చుచున్నది. ఇది యంతయు నీబూతుపాటల మూలమునసే. వీని ప్రచురణమువలన కంపెనీవారికి లాభలేశ ముండిన నుండుగాక! దాని కాసపడి వా రిట్లు క్రిందికి దిగుట యసమంజసము. ఇట్టిపాటల కెడమిచ్చి గూడ కంపెనీవారు పెద్దగాయకులనుగూడ ప్రోత్సహించుచున్నారు. వా రించుక గానకళాభిమానము గలవారైన తమశ్రేష్ఠతకు దోడ్పడవలయునే గాని, బూతుబుంగ లిల పెట్టికొని యమ్మికొనగూడదు. వారిని శ్రేయస్కరును శాశ్వతలాభకు, శాశ్వతౌన్నత్యకు గలుగవచనన్న వారు గానకర్తవ్యస్థితి గలిగి మనుట మంచిది.

అధికకాలమున గ్రామఫోను నిష్కళంకమై, కళాభివృద్ధికి సాధనమై ప్రకాశిల్లు గాక యని కోరుచున్నాను.

పూడిపెద్ది వెంకటసుబ్బయ్య

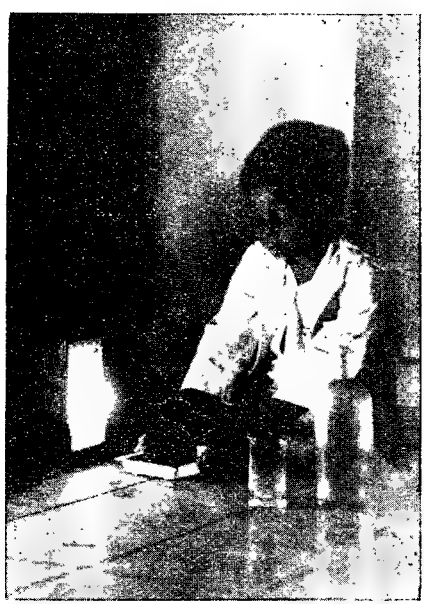

• డార్క్ స్క్వేమ్

—పి. రాఘవరావు.

సోదరిల్లు

—కే. కృష్ణమూర్తి.

మనవిమాటలు

వ్యాససంగ్రహము

శ్రీ గిడుగు వెంకట రామమూర్తిపంతులు గారి సప్తతిసమ జన్మదినోత్సవప్రచురణము

ముగ వారి మిత్రులూ, అభిమానులూ, శిష్యులూ సమర్పించిన వివిధవిషయక వ్యాససంగ్రహము' ప్రధానమయింది. తెలుగు దేశానికి

శ్రీ గిడుగు వేంకట రామమూర్తి పంతులుగారు

లయిదింటిలో 'వారి వ్యావహారిక భాషాభి, కొత్తదిన్ని. తక్కినవాలుగూ పంతులుగారప్ప మానమునుగురించి వారి సప్తతితమజన్మవాసర టప్పటా, తెలుగునా, ఇంగ్లీషునా ప్రకటించిన

వ్యాసాలే. వాటిలో విషయంఅంతా అందరికీ యిదివరకే తెలిసిందే. వాటివిశేషం-మరి అవన్నీ ఒక్కచోట ఒక్కమారు అంద మయినపుస్తకాలుగా దొరకడమే.

'వ్యాససంగ్రహం' అట్లాంటిది కాదు; అన్నివిధాలా కొత్తదనం కలది. దాంట్లో మొదటి నూటఅరవయినాలుగుపుటల్లో ఇంగ్లీషువ్యాసాలు పధ్నాలుగూ, తర్వాత మున్నూటడభ్భయిబక్కపుటల్లో తెలుగు వ్యాసాలు ముప్పయిమూడూ ఉన్నవి. అంతు కాగితమూ, అచ్చూ,బైండూ, పరిమాణమూ అన్నీకలిసి సంపుటం బాహ్యస్వరూపం అందంగా, ఘనంగా, ఉద్దేశించినకార్యానికి తగిందిగా ఉంది.

శ్రీ పంతులుగారు 'గ్రాంథిక భాషాభిమానులు తప్పతోవను ప్రవేశపెట్టి అదే సంప్రదాయసిద్ధమైన ఋజుమార్గమనే భ్రమతో వెర్రిపరుగు లెత్తిస్తూఉన్న భాషాస్రవంతిని ప్రజాసమ్మతమై, సహజమై, సరళమై ఉండేమార్గములో పెట్టడానికి భగీరథప్రయత్నము చేసి తమ ఉద్యమము తమకళ్లయెదుటనే విజయముపొందే భాగ్యమును పొందిన' వారు. వారు దానివలననే ఆంధ్రహృదయమున, ఆంధ్రవాఙ్మయమున, ఆంధ్రచరిత్రయందు లబ్ధప్రతిష్ఠులయినారు. వారినామం తదుద్యమానుకూల ప్రతికూల పక్షములవారికుభయులకూ నిరంతరమూ స్మర్తవ్యమూ, మంతవ్యమూ అయింది సురాసురులకు విష్ణుదేవుని నామంవలె. అయినా, ఈ 'వ్యాస సంగ్రహము' 'వర్తమానాంధ్ర (వ్యావహారికాంధ్ర)భాషాభిమానులూ', 'ప్రతిభావంతులూ' 'ఐన పరిశోధకులూ, విద్వాంసులూ, పండితులూ, కవులూ వివిధవిషయములను గూర్చి రచించి ఆదరానురాగములతోను, భక్తిగౌరవములతోనూ' 'శ్రీపంతులుగారి కృషిని అభినందిస్తూ' 'ఏకముఖముగా వారికి సమర్పించినకాన్క' కాబట్టి 'లౌకికభాషాదేవికి అమూల్యాలంకార'మైన ఇది వారికృషికి ఒకపాటి 'విజయధ్వజముకూడాను' అవుతుంది. 'భక్తితోనిడిన పత్రపుష్పఫలతోయాలు ప్రశస్తా' లనికదా గీతావాక్యము.

మహాపురుషుల విజయ 'స్మృతిచిహ్నా' లగు ఇటువంటి సంపుటాలలో ప్రకటించే వ్యాసాలు,సంపుటము ఎవరికి సంబంధించిందో వారొనరించిన కార్యాలయందలి గుణదోషాలను చర్చించి వాటి గొప్పతనాన్ని బయలుపెట్టేవిగా ఉండడం ప్రశస్తం. అట్లాటి సంపుటం ఆమహాపురుషుని నిజమయిన స్మారకచిహ్నం అవుతుంది. కాక వ్యాసాలు వారు 'ఏయేవిషయములలో పరిశ్రమ చేసినారో వాటికి సంబంధించేటట్లు ఉండేవి' అయితే కొంత కొంతమేలే. కాని యీసంపుటంలో వైరొకరకాలూకాని వ్యాసాలున్నవి.

ఈసంపుటంలో ఇంగ్లీషువ్యాసాలు ముదుగాఉన్నవి. ఇది సముచితంకాదు. శ్రీపంతులుగారు తెలుగు నుజ్జీవింపజేశారు. దానివల్ల

తెలుగువాఙ్మయానికి వికాసం కలిగేఅవకాశం ఏర్పడింది. దాన్ని పురస్కరించుకునే యీ సంపుటం పుట్టింది. కాబట్టి దీంట్లో తెలుగు వ్యాసాలకే అగ్రస్థానం ఉండవలెను. తక్కిన భాషలవాటికి స్థానం తర్వాత. అసలు ఇంగ్లీషువ్యాసాలు ప్రత్యేకం సంపుటంగా ప్రకటించవలసినవి. మరిన్ని తెలుగువాసు కొందరు, తెలుగుమొగమే ఎరుగనివారివలె, ఇంగ్లీషులోనే వ్యాసాలువ్రాసి ఊరకుండి పోయినారు. ఇద్దరుమాత్రం తెలుగులోకూడా వ్రాసి అదికూడా తెలుసు ననిపించుకొన్నారు. తెలుగువాసు తెలుగునుగూర్చిన వ్యాసాలు తెలుగులోనే వ్రాయవలెను. ఇంగ్లీషులో వ్రాస్తే ఇంగ్లీషురానితెలుగువారి కేమితెలుస్తుంది? ఈచర్చవల్ల ఇపుడు లాభంలేదు. ఉన్నవాటి సంగతిని ఇక చూచుకోవలెను.

తెలుగుభాషలోని 33 వ్యాసాల్లో 8 పద్యవ్యాసాలూ, 25 గద్యవ్యాసాలూను. గద్యవ్యాసాల్లో, శ్రీ రామమూర్తిపంతులుగారి కృషిని ప్రశంసించేది 1, సందేశం 1, నాటిక 1, ప్రహసనం 1, కథ 1, చారిత్రకాలు 3, వైజ్ఞానికాలు 3. తక్కినవి భాషాసాహిత్యాలకు సంబంధించినవి. ఈవ్యాసాల్లో అగ్రస్థానం పంతులుగారి కృషిని ప్రశంసించేది కాబట్టి, 'శ్రీరామమూర్తికి తొలిజోహారు'ది. పద్యవ్యాసాల్లో పంతులుగారిని ప్రశంసించేవి 3. తక్కిందిది, పంతులుగారి కృషికి సంబంధించింది కాకపోయినా, చాలా హృదయంగమంగా ఉంది. ఇది 'కాంక్ష' అనేది. ఇంగ్లీషుభాగంలోని 8 వ్యాసాల్లో (వీట్లో నాలుగు విదేశీయులవి.) పంతులుగారి కృషిని ప్రశంసించేవి 3, చారిత్రకాలు 3, బౌద్ధశిల్పానికి సంబంధించింది 1. తక్కినవి భాషావాఙ్మయాలకు సంబంధించినవి. సంపుటంలో వ్యాసాలన్నీ పేరుగల పెద్దలు వ్రాశినవే. వ్యాసాలకూ, సంపుటానికీ పరస్పరం గౌరవప్రతిష్ఠలు బాగా ఏర్పడ్డవి.*

తెలుగుతల్లి చిరకాలదాస్యాన్ని తొలగించిన మహాపురుషుణ్ణి, శ్రీరామమూర్తి పంతులుగారిని, ఈవిధంగా పూజించినవారు ధన్యులు. ఇతరులుకూడా అమూల్యమయిన ఈ 'వ్యాససంగ్రహము'ను నిర్ణయింపబడిన స్వల్పమూల్యానికి విలిచి తద్వారా శ్రీపంతులుగారిని యథాశక్తి పూజించి ధన్యులు కావలెను. ఇది పునఃపూజ. శ్రీ పంతులుగారుద్ధరించి నెలకొల్పిన వ్యావహారికపుతెలుగును అందరు ఆదరించి దానికి స్థైర్యాన్నీ, వ్యాప్తినీ సంపాదించడమే ఆయనకు తొలిపూజ. అయినా తొలిపూజతోపాటు పునఃపూజా విధిగా చేయవలసిందే. అది లోకాచారం కూడాను.

---

* ఈ సంపుటంలో అమూల్యమయిన వ్యాసాలు అనేకాలు. వాటివివరాలూ, వీలువా ప్రత్యేకంగా తెలుసుకోవలసినవి. ఆపని మరొకమారు. —సం. భారతి.

కీర్తికాయులు

కపిస్థలము కృష్ణమాచార్యులుగారు

పండిత వంశమున, పండిత గ్రామణి రంగాచార్యులకు తనూజులై, స్వయము పండితులై మించిన యీ మహోయశుని యతర్కితోపనత మరణవార్త ఆంధ్రప్రపంచమునకు

కీ. శే. కపిస్థలము కృష్ణమాచార్యులుగారు

హృదయవిదారణమగుచు వినవచ్చినది. ఈ భాషాసేవకునికయి యిప్పట్ల మనసు కలగని భాషాసేవకు డుండడు.

కృష్ణమాచార్యులు గారు ఆంగ్లాంధ్ర గీర్వాణములయందు ఆరితేరినవారు. బాల్యమునసే వీరిని సరస కవితాకామిని వలచి చేపట్టినది. రసార్ణవతరంగభాణము, విలాప తరంగిణియు వీరి సరసకవితామాధురిని నిరూపింపజాలును. మందారవతి వీరి చంపూ రచనము. ఈకావ్యములందు వీరి కవితాప్రతిభలు ప్రతిబింబించుచున్నవి. జ్యోతిశ్శాస్త్రమునను వీరు గట్టుదాకిరి. భారతి, ఆంధ్ర పత్రిక సంవత్సరాదిసంచిక, ఆంధ్ర సాహిత్య పరిషత్పత్రికలమూలమున వీరి పాండిత్య ప్రకర్షను తెలుగుదేశ మెరిగి యున్నది.

తొలినుండియు వీరికి విద్యార్థిమండలితో పరిచయ మెక్కువ. వీరి శిక్షణమున పలువురు సంస్కృతాంధ్ర విద్యార్థులు వన్నె మీరిరి. విద్యార్థులపై ఆచార్యులుగారి కెక్కుడాదరము. విద్యార్థులలో విద్యార్థియై అనారతము వారిమేలునే కోరుచు, వారి భక్త్యాదరములను చూరగొనిరి.

ప్రవచన, రచనల పలురీతుల నిట్లు భాషాసేవ యొనరించి, దేహము చాలించిన యీ మహోయశునికై భాషాసేవక ప్రపంచము మిక్కిలిగ వ్యసనపడగలదు.

పుట్టినవానికి గిట్టుట తప్పదు, గిట్టిన వానికి పుట్టకయు తప్పదు. అగుట నీయవి హార్యార్థమున కూరడిల్లుట పాడి.

భగవంతు డాచార్యులుగారి యాత్మకు శాంతి నొడగూర్చు గాత!

పాతపాటలూ, పిట్టకథలూ

కొంతకాలంనుంచీ భారతిలో ప్రకటించడం మానివేసిన పాతపాటలూ, పిట్టకథలూ మరల ప్రకటించడం అవశ్యకమని

'ఆమగ్య భారతిలో చిన్నపిల్లలపాటలూ, కథలూ వేశారు. ఈవిధముగానైనా ఇవి ఉద్ధరింపబడుతున్నవని సంతోషిస్తూంటే ఏకారణంవల్లనో వారు వాటిని ప్రకటించడం విరమించుకొన్నారు. భారతి వంటిపత్రికలోనే ప్రాచీనపదములకూ కథలకూ చోటు లేకుండా పోయిందికదా అని విచారించవలసిఉన్నది.'

అని శ్రీ చింతాదీక్షితులుగారున్నూ[1]

'ఈమగ్య భారతివారు యీ (పాత) పాటలను భారతిలో ప్రకటించడం మానేసేరు. దీనివల్ల సాంప్రదాయికవిజ్ఞానానికి కలిగిననష్ట మింత అని చెప్పలేము. భారతివారు తిరిగి వీటినిప్రకటించి భాషాసేవ చేస్తారని నమ్ముతున్నాను'

అని శ్రీ కేసుమళ్ల కామేశ్వరరావు గారున్నూ[2]

వార్తారూపంగా శ్రీ గిడుగు వెంకట రామమూర్తిపంతులుగారున్నూ[3] తమ అభిప్రాయాన్ని ప్రకటించారు.

భారతి అభిప్రాయమున్నూ అట్టిదే. అందుకనే ఆవాఙ్మయాన్ని భారతిప్రకటిస్తూ వచ్చింది. కాని రానురానూ ఆపేరిట అనుకరణాలూ, కల్పితాలూకూడా బయలుదేరడం మొదలు పెట్టినవి. దాంట్లో అసలువేవో, కాని వేవో గుర్తించడానికి వీలులేకుండా పోయింది. అందుచేతనే ప్రకటితంఅయినదాంట్లో కలితే ఏర్పడింది కూడా. ప్రాచీనం ప్రాచీనంగానూ, నవీనం నవీనంగానూ ఉండవలెనుగాని, రెండు కలితీ అయిపోతే వాఙ్మయానికీ, దానిచరిత్రకూ, ప్రకృతం అంతగా కాకున్నా, భావికాలాన తీరనిహాని కలుగక తప్పదు. కనుక వాటిప్రకటనం విరమింపబడింది.

వాగ్రూపాన్నే పొందియున్న ఆప్రాచీన వాఙ్మయాన్ని సేకరించడం సులువయిన పని కాదు. దానికి వ్యయప్రయాస లధికం. చాల కాలం పడుతుంది కూడాను. దానికోసం దేశదేశమూ తిరిగి, ఆనోటానోటా ఉన్నదున్నట్టుగా విన్నది విన్నట్టుగా ఉద్ధరించి పోగుచేసి, నికరం అయినవాటిని తేల్చి, ప్రకటితాలయినవాటిని కడగాదీసి, తక్కినవి ప్రకటితాలను ప్రకటించ వలెను. ఇంతపని సాధ్యం కానప్పుడు ఊరకుండడం ఉత్తమం. కానిపనికి పూని వాఙ్మయానికి హానితేవడం అప్రశస్తం.

ప్రకృతం ఈ వాఙ్మయాన్ని ప్రకటించడానికి సలహా లిచ్చిన పెద్దలు చిరకాలాన్నుండి ప్రయాసతో ప్రాచీన వాఙ్మయోద్ధరణానికి నడుముకట్టినవారు. వారు సేకరించి ప్రకటనార్హతను నిశ్చయించి పంపేయెడల, వారిపూచీపయిన భారతి మరల ఆ వాఙ్మ

---

౧. శ్రీ గిడుగు రామమూర్తి పంతులుగారి సప్తతితమ జన్మదినోత్సవ ప్రచురణములలో మొదటిదగు 'వ్యాససంగ్రహము' నందలి 'స్త్రీలసారస్వతం' అనే ఉత్తమశ్రేణివ్యాసం (పు. ౩౫) లో.

౨. భారతి పదవసంపుటం, పంచ్రెండవ సంచికయందలి 'సాంప్రదాయికవిజ్ఞానం' అనేవ్యాసం (పు. ౧౫౮) లో.

3. తమ మిత్రులు శ్రీ మల్లంపల్లి సోమశేఖరశర్మగారికి వ్రాసిన ఉత్తరంద్వారా.

యాన్ని తప్పక ప్రకటింపగలదు. ఈముగ్గురే కాదు, ఇతరు లైనాసరే, తగినంత జబాబు దారీ పుచ్చుకునేవారైతే సరి, సేకరించి పంప వచ్చును.

చెన్నపురి చిత్రములు *

"కోమాభోటో సర్వీసు" వారు మరి కొన్ని చెన్నపురి చిత్రములను తయారుచేసి నారు. అందచందములయం దవి వెనుకటి వానికంటె ఏపాటియును తీసిపోవునవి కావు. భారతియందు వెనుకటిసంచికలోను, ఈ సంచికలోను ప్రకటితములయినవి కాక క్రొత్తవి మఱికొన్నివీనిలో కలవు. ఇవియు 'ఆల్బముల' కొరకు సేకరించుకొనదగినవి. మొత్తము వీ రిరువదినాలుగు చిత్రములను తయారుచేసినారు.

మాయ

కే. శే. బసవరాజు అప్పారావు

కన్నులకప్పే మబ్బుజూచితే
కవి నేను కానని తెలిసింది.

చేతుల జరిగేకలము జూచితే
చెప్పేది నీవని తెలిసింది.

తేనెలు వొలికే పాటలు వింటే
దివ్యగానమని తెలిసింది.

నాట్యము జేసే మూర్తుల గంటే
నాక కన్నెలని తెలిసింది.

---

* "Komi Photo Service" నెం. ౯, బండి వెంకటేశనాయకవీధి, తిరువల్లిక్కేణి, మదరాసు. నిడివి అం. ౪, వెడల్పు అం. 3, సైజుగల పండ్రెండేసి ఫోటోల వెల రు. ౧.

సాభిప్రాయ విశేషములు

పునర్నిర్మాణము

ప్రపంచ మంతయును నిర్మాణము, పునర్నిర్మాణము, పునరుద్ధరణము ఘోషలతో ప్రతిధ్వనిల్లుచున్న సమయము నందు వ్యక్తులకు, సంఘములకు, జాతులకు స్వాతంత్ర్యవలోకన మవసరమగుచున్నది. వర్తమాన ప్రపంచ పరిస్థితులందు నిర్మాణ మెటులు సాధ్యమో, పునర్నిర్మాణ మెటులు సాధ్యమో జిజ్ఞాసాపాత్రముగ నున్నది. జిజ్ఞాస లేని నిర్మాణఘోషలును, అనుకరణములును కార్యసాధనములు కాజాలవు. వర్తమాన కాలమునం దింతకు ముందు లేని పునర్నిర్మాణఘోష లేల కలిగినదనియును, పునర్నిర్మాణ మవసరమైనపు డెటులు సాధ్యమగునని యును వ్యక్తులను, సంఘములను, జాతులను వారించినది. పునర్నిర్మాణసమస్య ప్రత్యేకవ్యక్తులకును, ప్రత్యేక జాతులకును, దేశములకును సంబంధించిన సమస్య కాకను సకలజనులకును, వివిధ జాతులకును, నానారాజ్యములకును, విశ్వమునకును సంబంధమును కలిగిన మహాసమస్యయై యున్నది. పునర్నిర్మాణము విశ్వావృతమైన ధర్మము. చైతన్య శక్తికి పునర్నిర్మాణము సహజ ధర్మము. చరాచర ప్రపంచ మంతయును ననవరతము పునర్నిర్మాణమును పొందుచున్నను సహజమైన విషయమునందు జిజ్ఞాస కలుగకున్నది. అభ్యాసములైన వ్యవహారము లన్నియును నవీనములైనను మాక్సులు గనుపడవు.

విశ్వపరిణామమునందు భిన్న త్వము ప్రకృతిధర్మము. ఏకమును, అద్వితీయములైన సత్తు ప్రకృతియం దనంతములైన నామరూప ములను, విశ్వపరిణామమునకు వినియోగ పడుచున్నది. పునర్నిర్మాణము నామరూప పరిణామములందు సాధ్యమైనను ధర్మము నందు దుర్లభముగ నున్నది. సకల జీవ జాలములకును "శరీర మాద్యం ఖలు ధర్మసాధనం" అనెడి ధర్మము పరమార్థముగను పరిణమించినది. పాశ్చాత్యరాజ్యములందు డార్వినుపండితుడు ప్రతిపాదించిన ప్రాణరక్షణసంరంభము (Struggle for Existence) ఉపయుక్తతమపదార్థప్రభవము (Survival of the fittest) సిద్ధాంతములు

పరిపాటియై ప్రపంచమునంతను నావరించి నవి. శ్వేతజాతు లుత్తమజాతులనియును, శ్వేతజాతులందును నేజాతి కాజాతి యుత్తమ మనియును దురభిమానము ప్రబలి ప్రళయ రూపమును దాల్చుచున్నది.

శ్లో. సహయజ్ఞాః ప్రజా స్సృష్ట్వా
పురోవాచ ప్రజాపతిః ;
అనేన ప్రసవిష్యధ్వ
మేష వోస్త్విష్టకామధుక్.

శ్లో. యజ్ఞార్థాత్ కర్మణోన్యత్ర
లోకోయం కర్మబంధనః ;
తదర్థం కర్మ కౌంతేయ,
ముక్తసంగ స్సమాచర.

పునర్నిర్మాణమునకును, పురోవృద్ధికిని దైవసంపదయైన యజ్ఞస్థానమును "ఆహార నిద్రాభయసంగమములు" ఆక్రమించినవి. ప్రజాపతి ప్రజలు యజ్ఞములుమూలమునను ప్రవర్ధిల్లవలయునని సంకల్పించినను ప్రజలన్నమూలమునను ప్రవర్ధిల్లుటకు బూనుకొనుచున్నారు. అన్నము భూతముల ప్రాణపోషణమున కాధారమైనను, మానవధర్మాభ్యుదయమునకు యజ్ఞమూధారముగ నున్నది. జీవమునకు జీవయాత్రాప్రస్థానమునందన్నమాధారమైనను, యజ్ఞము మూలాధారముగ నున్నది. వర్తమానసమయము నందు ప్రజాభ్యుదయమునకు ప్రపంచ లక్ష్యము ప్రధానమైన యజ్ఞమునందుగాకను అప్రధానములైన అన్నాద్యులందు లగ్నమగుచున్నది. మానవధర్మవికాసమునందు నిర్మాణవిధానము గడియారమునందలి పెండ్యుల మువలెను ముందువెనుకల కాడుచుండుట ప్రకృతి ధర్మము. నిర్మాణమున కాద్యంతము లను నిర్ణయించుట యసాధ్యము. నిర్మాణ విధానమునందు బాహ్యసాధనములు వర్తమానసమయమునందు ప్రపంచలక్ష్యము నాకర్షించుచున్నటు లాభ్యంతర సాధనము లాకర్షింపజాల కున్నవి. ప్రపంచమునం దన్ననాస్థికులు చాలినంతయున్నను అన్ననాస్తికభీమ భయంకరరూపమును దాల్చుచున్నది. ప్రబలజాతులు దుర్బలజాతుల నాక్రమించి స్వీయవిద్యాబలసంపదలను పునర్నిర్మాణవ్యాజమునను పరసంహారమునకు వినియోగించుచు ప్రపంచమును సంక్షోభమయము చేయుచున్నవిధమును నిత్య న్యనహారములు తెలుపుచున్నవి. ప్రబల జాతుల ధర్మములు వర్తమాన కాలపు పురోహితుల ధర్మములవలెను స్వార్థారాధనమునకును పరపీడనమునకును వినియోగపడునటులు ధర్మారాధనమునకును, పరహితార్థమునకును వినియోగపడకను నిర్మాణము సంహారపరిణామమును పొందుచున్నది. స్వార్థపరమైన స్వజాతీయాభిమానము, స్వధనాభిమానము, స్వమతాభిమానము, స్వకులాభిమానము, స్వవర్ణాశ్రమాభిమానము ధర్మప్రవృత్తినామమునను అధర్మాభ్యుదయమునకును, ధర్మనాశనమునకును వినియోగపడుచున్నవి.

* * * *

స్వజాతీయాభిమానము

స్వాభిమానము వ్యక్తులనుండి జాతులకు సంక్రమించుటకు మహాసంరంభములు సంప్రాప్తమైనవి. వీరులు, గురువులు, యోగులు, పండితులు, నాయకులై కులగోత్రాధికారదశలను నిర్మించి భోగ్యభోగాధికారములు నాక్రమించుట పుట్టి ర్మాణసంహారములకు మూలకారణము. కులగోత్రదశాధికారదశలను సంహరించి జాతీయమహంకారమును కలుగజేయుటకు సంప్రాప్తమైన మహాసంరంభములు ప్రపంచేతిహాసములందు దారుణాధ్యాయములు. సంక్షోభసాధ్యమైన జాతీయమహంకారము సంకుచితమై కులగోత్రవృత్తి రూపభావావరణములందు పునరావృత్తమై మానవస్వాతంత్ర్యధర్మపరిణామమును దుర్లభము చేయుచున్న విఘ్నమును ప్రపంచవ్యవహారములు బోధించుచున్నవి.

వ్యక్తికిని, సంఘమునకును స్వాతంత్ర్యసిద్ధికి సంరంభము సహజసిద్ధము. మతములు, సంపదలు, వృత్తులు, శాస్త్రములు, కళలు, రాజ్యాంగములు వ్యక్తులకును, సంఘములకును ధర్మానిరుద్ధమైన స్వాతంత్ర్యసిద్ధికి జేసిన ప్రయత్నములు ప్రతిఘటనమునకు పాలైనను మానవస్వాతంత్ర్యవికాసమునకు వినియోగపడిన విఘ్నమును ధర్మవిజయములు విశదముచేయుచున్నవి. పూర్వము ఏసుక్రీస్తు, బుద్ధుడు, మహమ్మదు, శంకరుడు ప్రతిపాదించిన మతధర్మములును శ్రీరామ శ్రీకృష్ణాదుల రాజ్యధర్మములును మానవధర్మాభ్యుదయమునకు వినియోగపడినరీతిని వర్తమానకాలమునందు దయానంద స్వామి, రామకృష్ణపరమహంస, వివేకానందస్వామి, అరవిందయోగి, బొల్లుమిను, ముస్సలోని, హిట్లరు, మూజువెల్టుగారులు మొదలగుమహాపురుషులును మానవస్వాతంత్ర్యధర్మాభ్యుదయమునకు వారి సంస్కారమున కనుగుణముగ పనిబూనుచున్న విఘ్నమును నిత్యవ్యవహారములు దిగంతములందును చాటుచున్నవి. వర్తమానకాలమునందు ప్రజానాయకులు యోగలక్ష్యము యజ్ఞార్థముగాకను స్వార్థపరమై, పరమార్థమునకు బదులు పరమానర్థములకును మూలమగుచున్నది. గతించిన ఎఱిం యేండ్లయందును క్రమవికాసమును బొందిన మానవస్వాతంత్ర్యధర్మము స్వార్థావరణములందు సంకుచితమగుచున్న విఘ్నమును యూరపురాజ్యాంగముల యుదంతము మనోగతము చేయుచున్నది.

* * * *

నాజీ విజృంభణము

జర్మనియం దార్యేశరజాతీయులకు పుట్టుగతులు లేకున్నవి. యూరపునాగరకతకు మూలాధారమైన క్రైస్తవమతధర్మములు స్థమగుచున్నది. యూదులు నివాసాధికారములు లేకను దుఃఖవేదన ననుభవించుచున్నారు. యూదులకు సైన్యములందును,

ధనాగారములందును, విద్యాలయము లందును, పరిశ్రమాదులందును స్థానములు దుర్లభము లైనవి. సుప్రసిద్ధ శాస్త్రజ్ఞుడు ఏక్ స్టెనుగారు స్థానభ్రష్టుడై వారి యావదాస్తియును ప్రభుత్వమునకు సంక్రమించినది. హిట్లరు, నిషిగారులు నిర్మింప సమకట్టిన పరిశుద్ధ మానవధర్మము స్వయంకల్పితావరణములందు దైవస్వభావస్వరూపములను గోల్పోయి ఆసురస్వభావ స్వరూపములను దాల్చుట ప్రకృతి ధర్మము. హిట్లరుగారి సంకల్పము ఆస్ట్రాల్డుమోస్లెగారి సంకల్పము వలెను స్వాభిమానము, స్వజాతీయాభిమానము, సామ్రాజ్యాభిమానము, ఆంగ్లో సాక్సను జాతీయాభిమానము, శ్వేత జాతీయాభిమానము మొదలగు భిన్నావరణములందును వృద్ధి క్షయములను పొందుచు మానవస్వాతంత్ర్య ధర్మము విలయమును పొందుచున్నది. హిట్లరు, మోస్లె, రూజ్‌వెల్టుగారులు మొదలగు నాయకుల లక్ష్యమాసురధర్మపరమైన స్వార్థారాధనమునందు లగ్నమై యజ్ఞార్థమైన కర్మారాధనము దుర్లభము చేయుచున్నది. ప్రజానాయకుల లక్ష్యము విశాలమైన మానవ వ్యక్తిస్వాతంత్ర్య ధర్మమునుండి సంకుచితమైన స్వజాతీయ ప్రయోజనములందును, స్వీయప్రయోజనములందును లగ్నమై స్వాతంత్ర్య ధర్మమహత్త్వమును నిర్మూలము చేయుచు ప్రజాలక్ష్యమును, ప్రపంచలక్ష్యమును నియంతల మీదను ప్రసరింప జేయుచున్నది.

* * * *

నియంతలు

నిరంకుశసంభవులైన నియంతలు ప్రతిభావంతులైనను ధర్మాభ్యుదయమునకు సాధకులు గాజాలరు. నిస్సహాయులైన ప్రజలు గొర్రెలమందలువలెను నియంతలను వర్తమాన కాలమునం దనుసరించుటకు గల కారణము ప్రపంచము నావరించిన భయమును, అజ్ఞానమును కాని జ్ఞాన విశ్వాసములు కావు. స్వాతంత్ర్యము గల ప్రజలు ఆత్మ విశ్వాసమును గలిగి చేయగలవనిని, నియంతలు సమర్థులైనను సఫలము చేయజాలరు. ఆచారపాశబద్ధమైన ప్రజా సామాన్యమునందాత్మవిశ్వాసమును గలుగజేయుటకు స్వాతంత్ర్యమునకు గల శక్తి పారతంత్ర్యమునకు గలుగజాలదు. ఫాసిటుధర్మమును నాజీ ధర్మమును, వ్యక్తిస్వాతంత్ర్యధర్మప్రయోజనమును నియంతల స్వభావాభిమానావరణములందు నిరర్థకము చేయుచున్నవి. సోవిటుధర్మమును, వ్యక్తిస్వాతంత్ర్య ధర్మమును సిద్ధాంతములందంగీకరించు చున్నను, వ్యవహారములందు నిరర్థకము చేయుచున్నది. నియంతలరాజ్యమునకుగారణము వర్తమాన సందిగ్ధ సమయము సందు ప్రపంచము నావరించినభయభ్రాంతులు కాని మానవ స్వాతంత్ర్యాభిలాష కాదు. ప్రపంచమునందు భోగ భాగ్యానుభవము

నకును వైరాగ్యమునకును, నిరంకుశాధికారమునకును ప్రజాస్వామికమునకును, భోగమునకును త్యాగమునకును, స్వార్థమునకును రాజ్యాధికారమునకును, మతాధికారమునకును స్వాతంత్ర్యమునకును, సమన్వయము దుర్లభమైనను చిరకాలమునుండియును సిద్ధాంధ్ర ధర్మమును సమన్వయము చేయుటకు ప్రపంచము మహాదుఃఖ వేదన ననుభవించుచున్నది. ధర్మమునకు విజయము సహజమైనను దుఃఖానుభవమనతిక్రమణీయముగ నున్నది. ధర్మారాధనమునకు యజ్ఞపరమైన ఆత్మ సాధనమును విస్మరించి స్వార్థపరమైన పరపీడనమును నారాధించుట నియంతలకుసుకరముగ నున్నది. స్వప్రయోజనములకు ధనవంతులకు, బలవంతులకు, విద్యావంతులకు పరపీడనము సుకరముగ నున్నటులు ధర్మ ప్రయోజనము సుకరముగాకున్నది. సకల మానవులకును వారి తరణోపాయము వారి స్వయంసహాయమున నేసాధ్యము. పరులనుండి, వారు మహానియంత లైనను, సాధ్యముకాదు. నియంతలు ధర్మసంస్థాపనమునకు బదులు, ధర్మసంహారమునకు బూనుకొనుట వర్తమానసమయము నందు ప్రపంచమునావరించిన దురదృష్టముగ నున్నది. యూరపు రాజ్యములందు దినదినప్రవర్ధమానులగుచున్న నియంతలయభ్యుదయము ప్రపంచము పరితపించుచున్న శాంతికిని, ధర్మమునకె కాకను, నియంతల స్వప్రయోజనములకును విఘాతమును గలుగజేయుచున్నది. జర్మనురాజ్యదిగంతములందును, ప్రపంచమునందును నాజి విజయఘోషలు ప్రతిధ్వనిల్లుచున్నను జర్మనువ్యాపారపరిశ్రమలు క్షీణించుచున్న విధమును లెక్కలు తెలుపుచున్నవి. గతవారమునందు ౧౦౦ లక్షల బంగారు మార్కులును, గతసంవత్సరము ౪౦౦ లక్షల విదేశముల క్రొన్ని చలామణీయును తగ్గినవి. జర్మనిప్రయోగించిన ఆర్థికబల శస్త్రాస్త్రములనే యితరరాజ్యములును ప్రయోగించి నాజీవిజయములను నిరర్థకముచేయుచున్నవి.

మానవ స్వాతంత్ర్యధర్మవికాసమునకు పరాక్రమణపరమైన స్వార్థారాధనము ప్రతిబంధకమును, పరహిత పరాయణమైన ఆత్మయజ్ఞము సార్థకమును గాగల విధమును ధర్మయాత్రాపరమైన ప్రపంచేతిహాసము లనంతముఖములను ప్రత్యక్షముచేయుచున్నను పశుప్రవృత్తికి సహజమైన స్వార్థారాధనము యజ్ఞార్థమైన కర్మయోగమును దుర్లభమును, కామపరమైన కర్మకలాపమును సులభమును జేయుచున్నది. విషయభోగపరాయణము లైన రాజ్యాంగవిధానములును, సాంఘికార్థికమతనిర్ణయములును, వ్యాపారపరిశ్రమ విధానములును నియంతల హస్తములందు ధర్మసంహారమునకు వినియోగపడినటులు ధర్మసంస్థాపనమునకు వినియోగపడజాలవు.

నియంతల నిరంకుశాచరణములు స్వాతంత్ర్య విలసితములైన ప్రేటుబ్రిటను, ఫ్రాన్సు, అమెరికా రాజ్యములందును సమ్మోహామును, సమ్మోహము బుద్ధి నాశనమును గలుగజేయుచున్న విధమును ప్రేటుబ్రిటనునందును ఫాసిటు వ్యాపనము వెల్లడిచేయుచున్నది. ఫాసిటు పక్షములు భిన్నరాజ్యములందును సంకల్పించిన పునర్నిర్మాణవిధానములు ధర్మాధారరహితములై నిరర్థకములగుట సహజము. స్వాతంత్ర్య దేశములకును, జాతులకును సాధ్యమైనస్వార్థపరమైన పునర్నిర్మాణవిధానమైనను పారతంత్ర్యమునందు మునిగియున్న దేశములకును, జాతులకును సాధ్యముగాకున్నది. హిందూస్తానమును సకలవ్యవస్థలందును నావరించిన పారతంత్ర్యము ప్రజానాయకులహృదయమును స్తంభింపజేసిన విధమును దేశవ్యవహారము లన్నియును రుజువు చేయుచున్నవి. పారతంత్ర్య పాశబంధములందును ఆత్మయజ్ఞము సాధ్యముగాగల విధమును వివిధసందర్భములందును గాంధిమహాత్ముని ధర్మయాత్రా సేవనము ప్రమాణముగనున్నది.

* * *

గాంధిమహాత్ముడు - ధర్మయాత్రలు

గాంధిమహాత్ముని ధర్మయాత్రలు నియంతలకు స్వాభిమానయాత్రా సేవశమునకుగాకను ధర్మయాత్రా సేవనమునకు సాధనములుగనున్నవి. మానవస్వాతంత్ర్యధర్మాభ్యుదయములకు రాజ్యాంగములందువలెను, సాంఘికార్థికమతరంగములందును గాంధిమహాత్ముని ధర్మయాత్రా సేవనము హిందూస్తానమునకే కాకను ప్రపంచమున కంతకును మార్గదర్శకముగనున్నది. గాంధిమహాత్ముడు "అనాసక్తియోగము"నందు పరిస్ఫుటము చేసిన యజ్ఞయాత్రను నిత్యజీవనమునందు సార్థకము చేయుచు నియంతలకును, నాయకులకును, ప్రజలకును యజ్ఞయాత్రాసేవనమును విశదము చేయుచున్నాడు. గాంధిమహాత్ముడు స్వరాజ్యసంపాదనమునకునిర్ణయించిన త్యాగపరాయణమైన ఆత్మయజ్ఞమునే సాంఘికార్థికమతవ్యవస్థలకును నిర్ణయించుచు వర్తమాన నిస్సహాయస్థితియందు భారతీయులకు పరలెను ప్రపంచమునకు తరణోపాయమును విశదము చేయుచున్నాడు. ధర్మనిర్వహణమునకు ప్రయోజనము ధర్మసంస్థాపనముకాని విషయఫలము కాదు. గాంధిమహాత్ముని స్వరాజ్యప్రస్థానము వలెను, ఖద్దరు ప్రస్థానమును, హరిజన యాత్రయును, బీహారు భూకంపదుఃఖార్తులపట్ల చేయుచున్న తీర్థయాత్రయును నియంతలకును నాయకులకును నవసరమైన ధర్మయాత్రావిధానమును నిరూపించుచున్నవి. పరావలంబనమే శరణ్యమైన హిందూస్తానమునందు గాంధిమహాత్ముని యుపదేశాచరణములు, ధర్మానుకూలములై నను, దురారాధ్యము లగుట ప్రకృతిప్రభావము. రాజ్యాంగములందువలెను, సాంఘిక

కార్థికనిర్ణయములందును భిన్నపక్షములు వెలయుట ప్రకృతిస్వభావము. రాజ్యాంగములందు శాసనసభలువలెను, సాంఘికార్థిక నిర్ణయములందును సనాతనవర్ణాశ్రమధర్మములును యంత్రాలయాదులును ప్రజానియంతలలక్ష్యము నాకర్షించుట ప్రకృతిస్వభావము. మానవులకు ధర్మారాధనము స్వాతంత్ర్య వికాసమునందు సాధ్యమైనటులు నిర్బంధ విధానమునందు సాధ్యముగాదు. గాంధిమహాత్ముడు కాంగ్రెసు స్వరాజ్యపక్షమునకు జేసిన యాశీర్వాదాభయములనె సనాతనవర్ణాశ్రమ ధర్మపరాయణులకును, యంత్రాలయనిర్వాహకులకును, భూకంపదుఃఖార్తులకును జేయుచున్న విధము ప్రజానాయకుల కనుష్ఠానయోగ్యముగనున్నది. ధర్మయోగపరాయణమైన సహాయనిరాకరణయోగము, ఖద్దరు దీక్ష, హరిజనసమ్మోదాదులును, ఆత్మయజ్ఞారాధనవిధానమునకు ప్రమాణములుగ నున్నవి. కాంగ్రెసు స్వరాజ్యపక్షమునకు గాంధిమహాత్ముడు పంపిన యాశీర్వాదములును, సానుభూతియును గాంధిమహాత్ముని ధర్మసంకల్పమును, మానవస్వాతంత్ర్యప్రియత్వమును వెల్లడిచేయుచున్నవి. గాంధిమహాత్ముడు స్వీయధర్మసంరక్షణమును జేసికొనుచు పరులకు స్వాతంత్ర్య ప్రదర్శనమున కవకాశములన గలుగజేయుట వారిమహత్త్వమునకు నిదర్శనముగ నున్నవిధమును డాక్టరు అన్సారి వ్రాసిన లేఖాంశములు వెల్లడిచేయుచున్నవి.

గాంధిమహాత్ముడు కాంగ్రెసు స్వరాజ్యపక్షము నాశీర్వదించినను, స్వరాజ్యపక్ష వ్యవహారములు కాంగ్రెసు సమావేశమై, వ్యవహారవిధానమును నిర్ణయించనంతవరకును కాంగ్రెసువిధానము గాజాలదు. కాంగ్రెసు స్వరాజ్యవిధానమునకు కాంగ్రెసుముద్రను వేయుటవలన నధికతరగౌరవము గలుగునని విశ్వసించుట యనుచితమయి ధర్మప్రయోజనమును నిరర్థకము చేయుచున్నది. హిందూస్థానము నావరించిన సమ్మోహస్థితియందు సకలపక్షములకును స్వధర్మారాధనమును జేయుట కవకాశములు గలవు. యజ్ఞారాధనమున కవకాశములు సకలజనులకును నున్నను, పనిబూనినవారందరును నాయకరూపమునను, నియంతల నామమునను ధర్మాధికారులని తలపోయుట నిరర్థకము. గాంధిమహాత్ముడు స్వధర్మ నిర్వహణము నందును, స్వధర్మాచరణమునందును నితరులకు గలుగజేసిన యవకాశప్రయోజనములనే యితరులును గలుగజేయుట పరార్థమునకు గాకపోయినను స్వార్థారాధనమున కైనను ఆత్మావలోకన విశ్వాసములు సాధనములుగ నుండగలవు.

Printed and Published by K Nageswara Rao, at the Andhra Patrika Press, No.7, ThambuChetty St., Madras.
Editor: G. Subbaramayya.